

UNIVERSITAT
JAUME I

2005

P R E S S U P O S T

1. TRAMITACIÓ DEL PRESSUPOST 2005

2. LÍNIES DE GOVERN

3. MEMÒRIA EXPLICATIVA DEL PRESSUPOST 2005

- I. ESTAT D'INGRESSOS
- II. ESTAT DE DESPESES
- III. CONSIDERACIONS FINALS

4. RESUM DEL PRESSUPOST

- 4.1 Estat d'ingressos per capítols
- 4.2 Estat de despeses per capítols
- 4.3 Estat de despeses per capítols i programes
- 4.4 Gràfics estat d'ingressos
- 4.5 Gràfics estat de despeses

5. ESTAT D'INGRESSOS

- 5.1 Estat d'ingressos

6. ESTAT DE DESPESES

- 6.1 Tots els programes
- 6.2 Per programes

7. PERSONAL

- 7.1 Personal docent i investigador
- 7.2 Personal d'administració i serveis
- 7.3 Altres despeses de personal

8. ANNEXOS/TAULES RESUM

- 8.1 Línies d'ingrés per aplicació
- 8.2 Afectació d'ingressos. Detall per aplicació
- 8.3 Evolució del pressupost des de 1992 fins a 2005 per capítols
 - I. Estat d'ingressos
 - II. Estat de despeses

9. BASES D'EXECUCIÓ DEL PRESSUPOST 2005

10. CRITERIS I TARIFES DE CESSIÓ D'ESPAI FÍSIC, EQUIPAMENT I REALITZACIÓ DE CURSOS DE LA UNIVERSITAT JAUME I PER A 2005.

11. RELACIÓ DE LLOCS DE TREBALL DEL PERSONAL DE LA UJI A 1 DE GENER DE 2005

- 11.1 Relació de llocs de treball del personal d'administració i serveis
- 11.2 Relació de llocs de treball del personal docent i investigador

Tramitació del pressupost del 2005

- Acord del Claustre de la Universitat, de 12 de novembre de 2004, pel qual queda informat sobre els criteris pressupostaris que han de regir durant 2005.
- Dictamen de la Comissió Econòmica del Consell Social, de 8 de novembre de 2004, pel qual queda informada sobre els criteris pressupostaris que regiran durant 2005.
- Acord del Consell Social, de 8 de novembre de 2004, pel qual queda informat sobre els criteris pressupostaris que regiran durant 2005.
- Dictamen de la Comissió d'Equip de Govern, de 14 de desembre de 2004, de sotmetre el projecte de Pressupost a la Comissió de Govern Provisional.
- Dictamen favorable de la Comissió d'Assumptes Econòmics i Informàtics de la Universitat, de 14 de desembre de 2004.
- Acord del Consell Provisional de Govern, de 15 de desembre de 2004, pel qual s'aprova el projecte de Pressupost per a l'exercici 2005, per a la seua elevació al Consell Social.
- Enviament a la Conselleria de Cultura i Educació, per part del Consell Social, del projecte de Pressupost per a l'exercici 2005, el 14 de desembre de 2004. (Segons el que disposa la disposició addicional primera de la Llei de la Generalitat Valenciana 2/2004, de 28 gener, de consells socials de les universitats públiques valencianes.)
- Informe favorable de la Direcció General de Universitats i Investigació sobre el projecte de pressupost de la Universitat Jaume I per a l'exercici 2005, de 20 de desembre de 2004.
- Acord del Consell Social, de 22 de desembre de 2004, pel qual s'aprova el pressupost per al 2005.
- Publicació en el DOGV número 4.912, de 28 de desembre del 2004, de la Resolució de 22 de desembre del 2004, del Rectorat de la Universitat Jaume I, per la qual s'acorda fer públic el pressupost d'esta Universitat per a l'exercici econòmic 2005.

En les línies de govern que s'exposen a continuació es reflecteixen les principals línies de treball que es proposen al Claustre per a portar a terme a la Universitat Jaume I durant el pròxim any 2005. Aquests reptes no inclouen les accions que la Universitat realitza de forma consolidada any rere any, sinó només aquelles accions que necessiten decisions, recursos, idees per a la seua consolidació i aquelles més noves que contribuiran en el seu conjunt a transformar la magnífica realitat que avui és la Universitat Jaume I. Aquesta transformació és necessària atesa l'evolució continuada de les situacions de contorn i és conseqüència de l'esperit crític de millora contínua que impregna la nostra comunitat universitària, i que fa que no es recree en l'autocomplaença, que no contemporitze, sinó que innove i siga oberta i emprenedora, s'avance als canvis i assenyalen nous camins, tot això dins de l'esperit dels valors que es recullen en els seus Estatuts. Per tant, per fer-se una idea completa de l'acció de govern que es pretén desenvolupar en 2005, s'ha d'afegir al que s'exposa en aquest document tot allò que es troba consolidat i que excepte que s'indique el contrari, s'entén prolongat durant l'any 2005.

En aquestes línies de govern, que seran les últimes que podrà desenvolupar en el seu període anual complet l'actual equip rectoral, s'inclouen més de 120 propostes de diferents nivells d'aplicació que cobreixen els diversos àmbits d'activitats de l'UJI i que, partint de la situació actual, aborden temes clau per al futur de la nostra Universitat, com ara:

- Procés d'harmonització europea de titulacions, tant de grau com de postgrau.
- Procés de construcció de l'espai europeu d'investigació.
- Impuls decisiu a la construcció del campus.
- Promoció de la cultura de la qualitat i de l'excel·lència en tots els àmbits.
- Potenciació d'una política lingüística que incremente l'ús de la llengua pròpia, especialment en l'àmbit docent, i que al mateix temps done resposta a les creixents necessitats de multilingüisme.
- Desenvolupament de mecanismes de comunicació interns més àgils i efectius, en especial amb l'estudiantat.
- Impuls a l'ús de les noves tecnologies de la informació i les comunicacions en l'àmbit docent, investigador, de gestió, cultural i de comunicació.
- Fer créixer l'ocupabilitat del nostre estudiantat: mobilitat, creativitat, accions que faciliten la inserció laboral, etc.
- Enfortir les relacions amb l'entorn i fomentar el desenvolupament territorial.
- Abordar problemàtiques socials: immigració, cooperació al desenvolupament, solidaritat, etc.
- Inversió en la formació del personal i en el seu benestar.
- Defensa i promoció dels valors democràtics, la igualtat de gènere i el foment de la participació.

Aquest programa de govern es

planteja en un moment en el qual hi ha tres grans incògnites per aclarir que omplim d'incertesa el futur de les universitats:

- El procés d'harmonització europea, que prompte donarà els primers passos legals amb l'aprovació dels decrets de grau i de postgrau, i que produirà en uns anys una profunda metamorfosi en la universitat espanyola.

- Les reformes de la LOU (en particular les referents a la selecció del professorat) i els decrets de desenvolupament.

- La incertesa financera en què es troben les universitats valencianes després d'haver finalitzat la vigència del pla de finançament fa quasi un any i després d'estar més d'un any sense pla d'inversions.

En alguns casos es proposen línies de govern emmarcades en aquest encreuament d'incerteses, però és obvi que a mesura que s'aclarisquen s'hauran de proposar mesures per a posicionar la universitat de la millor manera possible una vegada sapiem quines seran les noves «regles de joc». Per tant, si anteriors programes de govern sempre s'han hagut de complementar amb noves línies al llarg de l'any, és previsible que en 2005 s'haja de dur a terme aquesta actualització contínua, potser en major grau (depenent del ritme d'evolució dels temes esmentats i del rumb que vagen adquirint, i sobre aquest rumb, en la mesura que siga possible, hem de reflexionar per a aportar la nostra visió als fòrums pertinents).

A continuació, doncs, es detallen

els compromisos de les línies de govern, que donen continuïtat a tota l'activitat que s'ha desenvolupat durant els últims anys, agrupats en sis àmbits.

1- Àmbit de millora educativa

- Ampliar la nostra oferta educativa reglada amb la incorporació de les titulacions de Llicenciatura en Comunicació Audiovisual i Arquitectura Tècnica

- Desenvolupar un programa de reconeixement/incentivació del professorat amb resultats excel·lents en la seua docència.

- Adaptar el sistema d'avaluació docent a les necessitats de la Universitat, tenint en compte la normativa d'avaluació docent.

- Ampliar l'oferta d'activitats extraacadèmiques que afavorisquen la formació integral de l'estudiantat.

- Consolidar les accions de coordinació amb els centres d'ensenyament secundari, dins del projecte transició secundària-universitat, mitjançant projectes de millora educativa.

- Millorar la dotació d'aules informàtiques i ampliar la mediateca.

- Realitzar una convocatòria anual per a la dotació i renovació de material de pràctiques de laboratori.

- Facilitar l'ús de les noves tecnologies de la informació i la comunicació a l'aula. Des del CENT es continuarà el desenvolupament de «L'UJI virtual» que, entre altres objectius, facilitarà la realització de fases no necessàriament presencials del procés d'ensenyament/aprenentatge.

Postgrau

L'evolució dels estudis de grau en el marc del procés d'harmonització europea és important, però no ho és menys la dels estudis de postgrau, als quals s'assigna una missió especial d'especialització i que per tant resultaran irrenunciables per a una universitat que estiga orgullosa de ser-ho. Hem de ser conscients que la Universitat Jaume I parteix d'una posició de desavantatge en aquest tema pel fet de tindre una àrea d'influència de molta menor població que la d'altres universitats i per tant, en temes de gran especialització, una demanda potencial molt reduïda si no som capaços d'atraure demandes d'altres territoris. Per tant, urgeix un debat rigorós i amb visió de futur de com abordar els futurs estudis de postgrau d'una forma integral, amb la consciència que d'un bon disseny depèn una bona part del futur d'aquesta universitat. En particular es proposa:

- Desenvolupar un model de gestió de cursos de postgrau en el context del nou decret que els regula, així com un estil propi i diferenciat d'altres ofertes.
- Suport a projectes de formació de postgrau de qualitat i demanda demostrable.
- Fomentar cursos de postgrau interdisciplinaris singulars que siguin capaços d'atraure estudiantat d'altres àmbits.
- Fomentar màsters universitaris (especialment els de caràcter internacional i d'excel·lència).
- Plantejar una oferta mixta virtual/presencial amb l'objectiu d'atraure determinats segments d'estudiantat que no poden plantejar-se jornades

presencials a temps complet a causa de la disponibilitat de temps o a distància.

Espai europeu d'ensenyament superior

- Desenvolupament d'un pla de formació/informació sobre el procés de convergència europea, dirigit no només al PDI sinó també al PAS i a l'estudiantat.
- Perfilar el model educatiu de la Universitat en els propers anys, per tal de dissenyar un estil adaptat a la convergència europea.
- Donar continuïtat al projecte de coordinació docent, tenint com a referent la convergència europea.
- Elaboració d'un Programa d'Harmonització Europea per als propers cursos. Aquest programa inclourà per al pròxim any tres vessants: continuar donant suport al professorat que van participar en el primer projecte pilot (2002-2004), dur a terme les fases d'implantació dels canvis en les assignatures que hi participen, i d'avaluació de l'experiència, (fent especial incidència en la informació a l'estudiantat per titulacions) i incorporació des de primer curs d'una titulació per centre.
- Donar suport a la participació en el programa de convergència europea de l'ANECA, i recolzar les direccions de titulació per al desenvolupament dels llibres blancs amb l'objectiu de realitzar estudis per al disseny de plans d'estudis i de títols oficials de grau adaptats a l'espai europeu d'educació superior.
- Desenvolupar un projecte interuniversitari de convergència europea sobre innovació en ETCS, en col·laboració amb les altres universitats valencianes i la

implicació de la Conselleria

- Desenvolupar el suplement europeu al títol en totes les titulacions de l'UJI.
- Estudiar aspectes genèrics insatisfactoris dels plans d'estudis (incompatibilitats, disseny del trànsit de plans d'estudis actuals als nous, etc.) per a millorar-los en el context dels plans elaborats en el marc de l'harmonització europea.
- Promoure la successiva eliminació d'incompatibilitats en els plans d'estudi, atès que per normativa legal externa les incompatibilitats són d'examen i no de matrícula, i no contribueixen a ordenar el procés formatiu i representen un engany per als estudiants.

2- Àmbit d'investigació, desenvolupament tecnològic i innovació

- Establiment d'un programa de beques predoctorals de formació del PDI, després que es desenvolupi la legislació estatal prevista d'aquestes beques i tinguin garantia d'homologació.
- Reestructuració del pla propi de promoció de la investigació per a diferenciar convenientment: grups o línies d'investigació emergents, grups o línies d'investigació consolidades i suport a la inserció de grups en xarxes transnacionals.
- Completar el programa de reduccions docents per dedicació a activitats de I+D incorporant el reconeixement de direcció de projectes o contractes d'investigació.
- Reflexionar i establir directrius per als futurs programes de doctorat.

- Elaboració d'un projecte de parc científic de l'UJI que potencie les relacions entre la Universitat i el seu entorn en matèria d'investigació, desenvolupament tecnològic i innovació.
- Licitació del segon edifici d'investigació (parcel•la 26), cofinançat amb fons FEDER i posada en marxa del primer edifici (parcel•la 22).
- Fomentar la cooperació estable amb universitats de prestigi que permeten la mobilitat del nostre PDI, així com la vinguda a la nostra Universitat de professorat visitant.
- Establir un programa de suport i promoció de doctorat de qualitat amb avaluació dels programes.
- Continuar la política de dotar d'una estructura organitzativa i de coordinació alguns grups d'investigació mitjançant unitats associades al CSIC, institut d'investigació, o altres fórmules que puguin desenvolupar-se a partir dels Estatuts.
- Potenciar la prestació de serveis i la contractació d'investigació i assistència amb empreses i institucions, així com fomentar la transferència de tecnologia i el suport a la innovació, reforçant la Xarxa de Serveis i el SECIC.
- Desenvolupar el programa de dotació i renovació d'instrumentació científica cofinançat amb fons FEDER.

3- Àmbit de desenvolupament del campus

De les set grans obres previstes en el programa de govern per a 2004, d'acord amb la planificació prevista, ja s'han obert a l'ús dues (el jardí central i la zona esportiva de raquetes), es preveu

obrir-ne dues més al mes de gener de 2005 (edifici del Consell Social, Postgrau i Formació Contínua i l'ampliació de l'edifici de la biblioteca) i les tres restants (edifici de serveis d'investigació I –parcel•la 22-, ampliació de l'edifici departamental de l'àmbit economicoempresarial i fase I de la urbanització de l'ampliació del campus) estaran completades al llarg de 2005. A més, durant el 2004 s'han portat a terme altres actuacions no previstes inicialment, com ara la reforma de l'entrada principal del campus o la urbanització parcial de les fases II i III d'ampliació.

Tot i això, cal destacar que durant l'any 2004 no s'ha pogut licitar cap gran obra a causa de la no concreció per part de la Generalitat Valenciana d'un nou pla d'inversions o de la falta de compromisos que permeten desenvolupar fórmules perquè es portaren a terme les dites licitacions. És urgent, per tant, assolir aquests compromisos que permetran equiparar el nostre campus als nivells de servei de què disfruten altres campus públics de la Comunitat i, en particular, que permeten licitar:

- El paranimf
- Zona d'esport a l'aire lliure, seguint el pla director d'infraestructures esportives.
- Rehabilitació de la Llotja del Cànem, seu de l'UJI a Castelló.
- Execució de l'accés nord-oest al campus.
- Urbanització completa de l'ampliació del campus (fases 2 i 3).

D'altra banda, al llarg de 2005 es licitarà l'edifici de serveis d'investigació II

(parcel•la 26) i un edifici de guarderia/ludoteca, i es continuaran adquirint terrenys per a futures ampliacions.

També impulsarem l'obtenció de fons per a rehabilitar els edificis que són seus de la Universitat a Benicàssim i Morella.

4- Àmbit d'accions relacionades directament amb els col•lectius universitaris

Totes les propostes considerades en la resta d'apartats tenen repercussió sobre els col•lectius universitaris, per la qual cosa aquest apartat no pot considerar-se que cobrisca la seua totalitat, sinó que només conté aquelles que estan més directament relacionades amb el personal que amb la docència, la investigació o l'activitat cultural amb projecció externa. Un conjunt de propostes són específiques per a l'estudiantat o per al personal, i altres ens afecten a tots, com ara:

- Potenciació de l'ús de les NTIC per a la simplificació de tràmits de tota classe a través de la xarxa.
- Consolidar el funcionament de la nova zona de raquetes aprofitant al màxim el seu potencial, de manera que la comunitat universitària es beneficie d'aquest nou espai en el campus.
- Desenvolupar un programa d'integració de col•lectius de persones discapacitades en matèria d'activitat física i esports, i estendre les experiències iniciades en 2004 dirigides a aquests col•lectius.

- Negociar amb l'Ajuntament de Castelló una millora de la connexió de transport públic al campus, treballant sobre l'actual basat en autobusos i en una alternativa de futur.

Estudiantat

- Promoure accions que incentiven el rendiment acadèmic i la participació de l'estudiantat en la vida universitària.

- Desenvolupar una programació anual de beques de col·laboració dirigides a l'estudiantat, facilitant al màxim la seua publicitat.

- Organització de cursos de desenvolupament de destreses a l'estudiantat, sobretot als de nou ingrés (mètodes d'estudi, organització del temps, presentació de treballs, comunicació, etc.).

- Incentivar la participació estudiantil, dotant el Consell d'Estudiants de mecanismes per a participar en la millora de la docència en les titulacions.

- Donar un nou impuls als serveis d'informació acadèmica creant un únic punt d'informació que millore l'atenció a l'estudiantat.

- Estendre l'ús dels SMS com a mitjà de comunicació amb l'estudiantat i d'informació tant acadèmica com de programació universitària.

- Propiciar que en els principals serveis d'atenció a l'estudiantat es done servei tant en horari de matí com en horari de vesprada.

Dinamització estudiantil

- Consolidar la Casa de l'Estudiantat com a centre de recursos per a l'estudiantat a través d'una programació

pròpia i estable d'activitats en col·laboració amb les associacions i el Consell de l'Estudiantat.

- Potenciar la creació i la posada en funcionament d'un Centre d'Informació Juvenil (CIJ) a la nostra Universitat dotant de les infraestructures necessàries per oferir uns serveis de qualitat que arriben al màxim de públic possible.

- Formar part de la Xarxa de Centres d'Informació Juvenil de la Generalitat Valenciana i difondre a través d'aquesta l'activitat de l'UJI.

- Contribuir a la dinamització universitària promovent la participació de l'estudiantat en les associacions de la nostra Universitat.

- Establir els mecanismes per tal que la Universitat Jaume I participe en xarxes que contribuïsquen a la dinamització del marc associatiu de la resta de les comarques castellonenques.

Mobilitat

- Incrementar la mobilitat estudiantil, reforçant el suport administratiu i ampliant l'oferta de places a l'estranger i, en la mesura que siga possible, la dotació econòmica. En particular:

- Ampliar els convenis Erasmus amb universitats d'Europa de l'Est i del Nord.

- Incrementar el nombre de convenis amb els Estats Units per a propiciar un creixement del 50% en els intercanvis d'estudiants amb aquest país.

- Creació de la figura de l'International Student Adviser, amb un perfil de dinamitzador d'activitats socioculturals, col·laboració en la difusió i

orientació d'oportunitats d'estudis i treball a l'estranger i col·laboració en la captació d'estudiants estrangers.

- Iniciar «Summer Programs» amb altres universitats espanyoles, organitzant en època estival diferents cursos per a estudiantat estranger, que provindran principalment d'universitats amb què es tenen acords d'intercanvi.

Ocupació

- Realització del III Fòrum d'Ocupació Universitària (Fira d'Ocupació de tres dies al maig de 2005).

- Sol·licitud d'un PIE (Pla Integral d'Ocupació) per a joves menors de 30 anys al SERVEF (que cobreix orientació, informació, formació, entrenament en habilitats, prospecció i recerca d'ocupacions, acompanyament a l'empresa i seguiment de forma individualitzada) com a complement de les accions OPEA.

- Extensió de la realització d'un focus-grup i seminari de formació per a tutors de Pràcticum (en el marc d'un seminari cursos de formació de l'USE per a professorat, amb la col·laboració de coordinadors en pràctiques) amb l'objectiu d'analitzar els resultats de les enquestes d'avaluació, compartir experiències de tutorització, reflexionar i promoure millores en la coordinació supervisor-tutor, i atorgar formació en metodologies i procediments als tutors de Pràcticum.

- Realització d'un estudi detallat de les ofertes de Pràcticum dels cursos 2001-02, 2002-03 i 2003-04: oferta per titulacions, perfil de les ofertes, tasques, etc.

Personal docent i investigador i d'administració i serveis

Durant el que portem de legislatura s'han desenvolupat moltes iniciatives noves: Pla d'incentius propis del PDI, Programa de productivitat del PAS, Programa de reducció de càrrega lectiva per dedicació a tasques de I+D, Programa d'ajudes a processos d'habilitació, extensió per al PDI i el PAS de permisos de maternitat, incorporant-hi el període de lactància (que fins ara no els disfrutava el PDI), s'ha aprovat el Document de carrera docent adaptat a la LOU, s'ha dissenyat la transició del professorat a temps complet de la LRU a la LOU de la forma més àgil i beneficiosa possible, s'ha aprovat la Normativa que regula l'accés als cossos de funcionariat i el del professorat contractat doctor i professorat col·laborador, s'ha desenvolupat un programa de residències de vacances per a PAS... És moment de consolidar el que s'ha fet i revisar aquelles actuacions que siguen necessàries ja siga per previsibles canvis legals (per exemple, el sistema d'accés de professorat) o perquè han complit el seu període de vigència. En particular, es portarà a terme:

- Un nou pla de formació del PAS per al bienni 2005-2006, amb planificació i avaluació de la transferència als llocs de treball dels cursos de formació realitzats en el pla de formació 2003-2004.

- Continuar el programa de formació del professorat (2002-2005) amb la finalitat d'afavorir la millora de la docència i els estudis des de la formació permanent del professorat.

- Posada en marxa del pla

de pensions. Després de la promulgació en 2004 d'un reglament que desenvolupa la Llei corresponent, que va obligar a reconduir a la nova legislació tots els treballs fets fins llavors, recentment el Consell de Govern va aprovar les especificacions tècniques del pla de pensions de l'UJI, prèvia negociació i consens en la Mesa Negociadora, i a principis de 2005 es posarà en marxa el pla de pensions.

- Elaboració d'un nou Pla plurianual de plantilles del PAS i negociació a finals de 2005 per tal que entre en vigor l'1 de gener de 2006, en el marc financer del nou Pla plurianual de finançament.

- Actualització del pacte sindical per a la productivitat del PAS. El programa actual ha complert majoritàriament els objectius proposats i es requereix la seua actualització, atès que es tracta d'objectius el manteniment sostingut dels quals requereix un gran nivell d'exigència constant per part de tots els implicats.

- Participació del PAS en el programa de mobilitat del Grup Compostel•la.

- Consolidació de les plantilles de PAS i PDI amb la convocatòria d'oposicions o concurs oposicions.

- Estudiar la possibilitat d'establir un pla d'incentius propis per al professorat contractat laboral (temps parcial i temps complet) ja que si no s'hi posa remei quedaran totalment fora del marc establert pel decret d'incentius de la Generalitat.

- Licitació de la guarderia-ludoteca de l'UJI.

- Pel que fa a la defensa de la igualtat de gènere: potenciar les accions de sensibilització i intervenció social de la fundació Isonomia i les publicacions de la col•lecció Sendes del SIF.

Política lingüística

Cal destacar que en l'any 2005 l'UJI tindrà un especial protagonisme en dues importants activitats que tenen en comú l'ús i foment de la llengua pròpia: la celebració en el campus de la Festa per la Llengua 2005 i la celebració del X aniversari de l'Institut Lluís Vives.

- Desenvolupament des del Servei de Llengües i Terminologia d'una campanya de difusió dels traductors informàtics-automàtics per augmentar les eines i facilitar als usuaris (PAS i PDI) l'ús de la llengua.

- Extensió de les jornades per a docents amb el tractament de llenguatges específics, ja que l'ús de la terminologia específica pot afavorir l'increment de la docència en valencià.

- Seguir avançant en el projecte de docència en anglès, fomentant la seua aplicació en el segon any del projecte.

- Ampliar el nombre de crèdits impartits en valencià i continuar millorant l'oferta acadèmica que permet els estudiants obtindre el certificat de capacitació de valencià en finalitzar els estudis.

- Desenvolupar un programa específic d'incentivació del professorat per a impartir la docència en valencià.

- Ampliar l'oferta de cursos de formació i autoaprenentatge a altres

llengües tant estrangeres com nacionals, mitjançant convenis amb les respectives comunitats autònomes.

5- Àmbit d'implicació amb l'exterior

Activitats socioculturals i d'extensió universitària

Els programes d'activitats socioculturals i d'extensió universitària que desenvolupa l'UJI tenen una creixent demanda d'activitats, principalment per part de l'estudiantat, la qual cosa ens obliga a incrementar i variar l'oferta. Actualment és un dels programes que més impacte tenen en el seu territori entre les universitats espanyoles. A més, cal destacar que la relació amb la societat va en augment, com ho mostra el fet que en l'àrea cultural molts programes i esdeveniments es porten a terme amb la participació d'institucions i entitats privades. Per tant, cal consolidar aquesta oferta i emprendre nous reptes, com ara:

- Iniciar amb els col·lectius de secundària un programa de competicions esportives a l'UJI dirigit als IES.
- Obrir els programes de formació de PAS i PDI al professorat de primària i secundària en la mesura que hi haja places lliures.
- Incorporació de nous socis al Programa Campus Obert que possibiliten un major finançament i permeten ampliar el nombre de serveis i activitats, i incrementar la presència de la Universitat en el territori.
- Aproximar el Programa

universitari de Majors als pobles. En l'actualitat es compta ja amb l'experiència positiva de l'acció realitzada com experiment a la Seu de l'Interior durant el curs 2003-2004. Estan previstes converses amb els responsables de la Seu del Nord i amb els de la Seu dels Ports.

- Desenvolupar en l'entorn rural un programa de formació en les noves tecnologies de la informació i la comunicació, conjuntament amb la Diputació provincial de Castelló i Portmader.

- Creació d'un Programa d'Acompanyament d'Iniciatives Socioculturals (PAIS Rural) destinat a tutoritzar els projectes de desenvolupament cultural que es porten a terme en diferents àrees rurals.

- Organització de la X Mostra de Teatre Interuniversitari i la de les I Jornades de Còmic a Castelló.

- Programar activitats socioculturals a l'Àgora per a desenvolupar-la com a nucli d'interrelació personal.

- Consolidar el cicle de quatre exposicions pictòriques anuals a la sala Octubre.

- Programació regular d'exposicions fotogràfiques a la Seu de Castelló.

Comunicació

- Elaboració d'un pla de màrqueting dirigit al futur estudiantat.

- Participació amb el Grup Compostel·la Mèdia en la producció de documentals sobre activitats investigadores universitàries.

- Desenvolupament d'un sistema de comunicació interna als llocs

d'ús comú més concorreguts basat en pantalles planes.

- Consolidació de VOXuji Ràdio amb una programació diària entre setmana.
- Emissió en fase pilot d'algun programa de VOXuji TV.
- Conversió del web de l'UJI en un complet portal dinàmic multilingüe.

Cooperació al desenvolupament i solidaritat

- Participació en el programa de voluntariat internacional per a estudiants.
- Desenvolupament del programa Campus Forestal de l'UJI, que mitjançant un conveni amb la Conselleria de Medi Ambient, possibilita la gestió de parcel·les emblemàtiques, si pot ser, dins d'un parc natural castellanenc (serra d'Espadà, Desert de les Palmes, Tinença...) per part de voluntariat de l'UJI que desenvoluparà en aquestes parcel·les activitats ambientals de reforestació, observatori ambiental, adequació i manteniment forestal, vigilància, etc.
- Inici de la col·lecció de publicacions «Cooperació al desenvolupament i solidaritat».
- Creació d'un espai de recursos humans virtual per a la cooperació al desenvolupament i la solidaritat.
- Des de l'Observatori Permanent de la Immigració, desenvolupar estudis prospectius de l'impacte que la immigració tindrà a l'UJI en el futur i de les accions que podem portar a terme per a incorporar aquest fenomen en les millors condicions.
- Desenvolupament d'un

Curs de gestió per a entitats no lucratives.

- Desenvolupament d'un programa de formació en l'àmbit del desenvolupament local a Xile mitjançant un curs de postgrau que tindrà lloc a diverses universitats xilenes.
- Continuació dels programes amb la Direcció General de Cooperació de la Generalitat Valenciana (Curs interuniversitari de cooperació i programa TELDE de formació a distància a hispanoamèrica).

6- Àmbit d'organització i gestió de la Universitat

- Distribució a tots els membres de la Comunitat universitària d'una firma electrònica digital en un dispositiu de memòria USB que podrà utilitzar-se, al mateix temps, per a emmagatzemar informació. La signatura que s'entregarà i que des del passat octubre es pot obtenir en un disquet en el nostre Registre General, és la que expedeix la Generalitat Valenciana, vàlida davant aqueix organisme i davant nombrosos organismes estatals com ara l'Agència Tributària, per a la presentació de declaracions, i Correus, a l'efecte de les notificacions telemàtiques.
- La generalització d'aquesta signatura electrònica per a l'autenticació en el portal UJI (com alternativa a l'usuari i contrasenya) i per a la signatura de correus electrònics a l'UJI.
- Desenvolupament (i difusió) d'algunes de les actuacions del Pla de promoció del programari lliure, en compliment del manament estatutari de compromís en aquesta matèria.
- Iniciar els estudis i les

anàlisis necessàries per a elaborar un nou pla estratègic institucional de l'UJI, impulsant l'actualització del Llibre Blanc de les universitats valencianes que es va realitzar en 1998.

- Posada en marxa de la comptabilitat analítica.

- Consolidar en l'àmbit dels serveis la cultura dels objectius, metes, accions i unitats de mesura vinculada al desplegament del pla estratègic institucional en els serveis.

- Treballar en cooperació amb les altres universitats valencianes en l'elaboració d'un nou Pla plurianual de finançament que s'ha de negociar amb la Generalitat Valenciana.

- Negociació d'un nou Pla d'inversions que permeta acabar de construir les infraestructures del campus pendents i dotar l'UJI d'una capacitat física de prestar serveis a la comunitat universitària equivalent a la d'aquelles universitats valencianes que per tindre més anys es troben amb estructures físiques més consolidades.

Qualitat

- Organització de diversos cursos de formació en tècniques de qualitat per a directius PAS i PDI, especialment la formació en ISO, màrqueting i tècniques de fund-raising.

- Continuar l'extensió del procés d'implantació de certificacions ISO 9001:2000 a una o dues titulacions i a un parell de serveis i processos (en particular el de gestió d'intercanvi d'estudiants).

- Portar a terme tant l'autoavaluació com l'avaluació externa de l'UJI sobre la base del model d'excel·lència EFQM.

- Estendre les cartes de serveis, que incorporen les demandes i les expectatives dels clients, a altres serveis de l'UJI.

- Pel que fa al Programa d'Avaluació Institucional, en 2005 s'implementaran les diferents accions de millora recomanades en els informes finals de les unitats participants en l'última ordre de concurrència del Pla, i com a continuació dels projectes pilot del Programa d'Acreditació de l'ANECA, s'elaboraran uns plans de millora derivats de l'anàlisi realitzada. D'una altra banda, com a resultat de la participació en el projecte d'avaluació institucional de l'ANECA (bienni 2004-2005), seran avaluades les titulacions d'Administració i Direcció d'Empreses i Humanitats.

- Elaboració i anàlisi d'enquestes de satisfacció laboral per al PAS i el PDI.

Aquest programa de govern recull un intens i ampli pla de treball que, com ja he dit, es completa amb la multitud d'accions que es troben consolidades any rere any en els diversos àmbits. És la constatació que la Universitat Jaume I es fa dia a dia, que la nostra comunitat universitària està compromesa amb el progrés, amb la millora contínua, amb la transformació de la realitat que farà que a l'UJI se la reconega d'acord amb la visió continguda en el pla estratègic: ser una universitat de referència, amb identitat pròpia, emprenedora, creativa i compromesa en la construcció i el progrés de la societat a què serveix.

Però, per a desenvolupar aquest programa de govern, amb l'enriquiment

dels suggeriments que hi podeu fer, necessitem no sols el treball i la dedicació del Consell de Direcció que tinc l'honor de presidir, que els teniu, sinó també necessitem la vostra confiança en aquest Claustre i la col·laboració de tota la comunitat universitària, la seua participació en una il·lusió que ha de ser compartida; necessitem permanentment el diàleg, l'acord del major abast possible, la crítica constructiva i la sana discrepància, necessitem desenvolupar les nostres activitats en un clima de transparència i tolerància, de respecte a la diversitat, d'entesa en la qual prime la raó i l'interès comú sobre uns altres tipus de plantejaments. Tot açò és, com a mínim, el que ens hem d'oferir i demanar mútuament per a poder fer realitat entre tots i totes, de la millor manera possible, el que ací s'ha exposat.

Si el pressupost de la Universitat Jaume I per al 2004 es va elaborar en un context de gran incertesa financera, més desesperadores encara eren, fins a primers de desembre del 2004, les expectatives existents en el sistema universitari públic valencià per a abordar els pressupostos per al 2005.

D'una banda, el Pla plurianual de finançament del sistema universitari valencià (PPF), que ha regulat el finançament de despeses corrents de les universitats públiques de la nostra Comunitat des de 1999, va finalitzar la seua vigència al desembre del 2003, sense que fóra substituït per cap altre pla plurianual de finançament.

D'altra banda, el II Pla d'inversions de la Generalitat Valenciana, que ha permès finançar les grans inversions per a la construcció de l'actual campus, també va finalitzar el 2003. Durant 2004 la Universitat Jaume I només ha pogut ultimar a càrrec d'aquell pla d'inversions l'execució de les obres iniciades amb anterioritat, però no ha disposat de finançament de la Generalitat per a iniciar cap de les obres que queden pendents per a finalitzar la construcció del campus.

En un context com el descrit, la Universitat Jaume I no es trobava en condicions d'elaborar per al 2005 més que un pressupost al límit de la insuficiència pressupostària; i en aquest sentit es va informar al seu dia el Consell Social en el document de criteris pressupostaris, i el Claustre en el document sobre les línies pressupostàries per al 2005.

No obstant, el 3 de desembre del 2004 ha tingut lloc la signatura d'un acord entre la Generalitat Valenciana i les universitats públiques del seu àmbit territorial com a resultat de les negociacions mantingudes entre els seus representants al llarg de tot l'any 2004.

Al juny del 2004, les cinc universitats públiques valencianes van aconseguir, amb la dificultat que això suposa atesa la seua heterogeneïtat, consensuar una proposta de pròrroga del PPF (1999-2003), proposta que va ser elevada a la Generalitat per a la seua negociació.

L'esmentat Acord de 3 de desembre del 2004 signat entre la Generalitat Valenciana i les universitats valencianes, defineix el marc i actuacions que s'han de seguir en relació amb el seu finançament, una vegada conclòs el PPF 1999-2003. Tal acord, a més de reconèixer per a l'exercici 2004 la meritació a

favor de les universitats d'una sèrie de costos sobrevinguts com a conseqüència de la normativa estatal i autonòmica apareguda després de 1999, determina els components del finançament que s'estableix per a les universitats en 2005, basant-se, essencialment, en la proposta de pròrroga de les universitats a què es fa referència en el paràgraf anterior però amb el desfasament d'un any en el procés de trànsit que en la proposta es preveia.

Les característiques concretes més rellevants, que s'efectua per a l'exercici 2005 la pròrroga del PPF anterior són les següents:

- El component de finançament fix passa de l'1,25% al 2,2%.
- Es manté l'actualització prevista en el Pla (PIB nominal) però incloent-hi una clàusula de garantia per al càlcul de la subvenció bàsica, complementada, si fóra necessari, amb una subvenció particular per a pal·liar possibles insuficiències pressupostàries per a cada universitat.
- En el càlcul dels costos derivats de la normativa estatal i autonòmica (CNEA) s'amplia la relació de costos que intervien en el pla anterior.

No obstant, cal destacar que no es contempla cap pla d'inversions.

Signat l'acord de pròrroga del PPF, en les condicions anteriorment exposades, la Universitat ha hagut de revisar el model, aplicar les seues modificacions, i adaptar-lo a les noves circumstàncies. Les assignacions financeres futures a les universitats queden a l'espera que en 2005, d'una banda, s'elabore un llibre blanc sobre el sector, basant-se en el qual, s'elabore un nou Pla Plurianual de Finançament que les parts es comprometen a consensuar i preveuen tenir llest per a entrar en vigor per al segon semestre de l'any. D'altra banda, es preveu que, paral·lelament, s'establisca per la Generalitat un nou Pla d'Inversions, tal com es contempla també en l'acord.

Per tot l'anterior, per a l'elaboració del pressupost de la Universitat Jaume I per al 2005, s'ha assumit com a hipòtesi de treball la pròrroga del model del PPF 1999-2003, i l'aplicació dels criteris que s'estableixen en l'acord firmat entre la Generalitat Valenciana i les universitats valencianes el dia 3 de desembre del 2004, així com la consideració que les variables que intervien en la seua definició presenten els valors següents:

- La xifra d'estudiants equivalents a temps complet s'estima en 12.481, la qual cosa significa que es redueix sensiblement el nivell respecte a la de 2004. Aquest fet evidencia que la nostra universitat comença a estar afectada pel comportament de la variable demogràfica, com afecta ja des de fa alguns anys la major part de les universitats del nostre entorn.

- La component de finançament lligat a objectius, per una qüestió de prudència, s'ha considerat que aconseguirà el 50% del màxim teòric possible, igual que en 2004.

- El creixement del PIB de 2005 respecte del de 1998, que és el que es pren com a referència, es preveu d'un 1,510.

- Els costos de la normativa estatal i autonòmica arribaran als 3.045.068,61€.

Si es compleixen aquestes hipòtesis, la Universitat disposarà de 55.700.000 € aproximadament, per a finançar despeses corrents a través del model que determina la pròrroga del PPF, això suposa un 11,4% més que en 2004.

Pel que fa a les inversions, cal assenyalar que, com en anys anteriors, la Generalitat Valenciana ha consignat en el seu projecte de pressupostos per al 2005 una quantitat de 596.330 €, a càrrec del seu capítol 7 (transferències de capital), destinats a l'adquisició de terrenys per a ampliar el campus de la Universitat, import que, consegüentment, també es consigna en el nostre propi pressupost.

D'altra banda, cal assenyalar la trajectòria de la Universitat des del punt de vista de planificació estratègica. En aquest sentit cal recordar que el PPF, que va ser el punt de partida que va permetre les universitats valencianes iniciar el procés de planificació plurianual, es va signar en 1999 i un any més tard la Universitat va aprovar el seu Pla estratègic institucional, el desplegament del qual, iniciat en 2001, ha aconseguit en 2004 un important grau de maduresa. Aquest avanç ve determinat pel fet que es disposa, tant dels centres, dels departaments com dels serveis, d'un detall explícit dels seus objectius, indicadors, accions que s'han d'emprendre i recursos necessaris, així com dels corresponents mecanismes incentivadors, materialitzant-se aquests últims en el sistema de pressupostació estratègica i la informació del qual ha servit de base entre altres fonts per a l'elaboració del present pressupost.

Quant a les bases d'execució del pressupost per al 2005 cal comentar que han sigut actualitzades com a conseqüència dels distints canvis legislatius, millorades i aclarides en determinats aspectes en què l'experiència diària de la seua utilització aconsellava la seua revisió.

En relació amb els ingressos i despeses del pressupost de l'exercici 2005, destaquen els aspectes següents:

I. ESTAT D'INGRESSOS

L'estat d'ingressos del pressupost ascendeix, en total, a 77.791.000,00 €, mentre que el de l'any 2004, va ascendir a 71.885.000,00 €, la qual cosa suposa un augment de 5.906.000,00 € en termes absoluts. Aquest increment ve explicat per les condicions en què s'ha acordat la pròrroga del PPF (Acord de 3 de desembre del 2004), i serà el que permetrà finançar el major esforç inversor que ha d'assumir la Universitat, atesa la inexistència de Pla d'inversions, així com el creixement dels costos que suposa disposar de nous edificis i més equips docents i d'investigació que s'han de mantenir.

Analitzant amb un major nivell de detall les previsions d'ingressos del pressupost que ens ocupa cal destacar:

1r. En el **capítol 3, taxes i altres ingressos**, es preveuen ingressos per 7.920.054,87€, la qual cosa suposa un augment del 0,43 % sobre el pressupost anterior, el qual no és significatiu. Es desglossa per articles de la manera següent:

- L'article 30, Venda de béns, recull les previsions dels recursos que s'han d'obtenir per la venda de publicacions pròpies i d'altres béns diversos, per un import de 100.434,84€.
- L'article 31 recull en la seua consignació els ingressos per prestació de serveis, el rendiment d'activitats esportives i cursos per 182.000,00€.

Com en anys anteriors, no s'inclouen en el pressupost inicial els recursos procedents dels contractes subscrits a l'emparedat de l'article 83 LOU, sinó que se n'aniran integrant en aquest a mesura que es subscriguen al llarg de l'exercici econòmic.

- L'article 34, referit a tributs parafiscals, recull els ingressos previstos en concepte de taxes per la prestació de serveis acadèmics universitaris, tant en el concepte de matrícula de primer,

segon i tercer cicle, com de proves d'accés per a majors de 25 anys, curs d'adaptació pedagògica, proves d'accés, expedició de títols i altres taxes de secretaria. Es preveuen 7.627.620,03 € pels conceptes anteriors.

- L'article 39 contempla les previsions de reintegraments i/o altres ingressos procedents de pressupostos tancats per un import total de 10.000,00€.

2n. El **capítol 4, transferències corrents**, amb 62.338.181,82 €, suposa un augment del 10,18% sobre el pressupost de 2004, el qual prové fonamentalment de l'aplicació de l'Acord signat el 3 de desembre i anteriorment comentat. Les partides més rellevants són:

- La quantitat de 524.262,54€, procedent de l'administració de l'Estat i que es destina principalment a despeses corrents de projectes d'investigació.
- L'ingrés, procedent de la Generalitat Valenciana per al 2005, (concepte 4430) inclou el finançament que correspon a la Universitat mitjançant l'aplicació del model establert pel PPF, consignat d'acord amb les hipòtesis enunciades al principi d'aquesta memòria, i que ascendeix a 55.720.836,80 €.

Com a conseqüència de l'endeutament previst en el finançament del II Pla d'inversions de la Generalitat Valenciana, s'inclou en aquest subconcepte una subvenció específica per 1.679.828,83€, per a compensar el venciment l'any 2005 dels interessos derivats de l'emissió d'obligacions, i una altra per valor de 3.100.916,97€, per a fer front als venciments d'interès derivats dels lliuraments del préstec del Banc Europeu d'Inversions (BEI).

Així mateix, s'inclou una subvenció procedent del conveni subscrit amb la Generalitat Valenciana per a la promoció del valencià, la subvenció procedent del conveni amb la Fundació Caixa Castelló-Bancaixa, amb la Diputació, amb el Banc de Santander, el conveni de col·laboració amb l'AICE, etc.

3r. Els **ingressos patrimonials**, amb 307.968,20€, figuren consignats en el **capítol 5** de l'estat d'ingressos. Suposa un descens respecte a allò que s'ha pressupostat en 2004 del 39,37%, a causa de l'ajust dels interessos percebuts, pels baixos tipus d'interès que es preveuen durant 2005.

Aquest capítol està integrat pels conceptes següents:

- L'article 50 conté una previsió d'interessos financers, per un import de 196.083,93 €.
- L'article 52 conté la previsió d'altres rendes procedents de les concessions de cafeteria, reprografia, etc., calculades per a l'any 2005, en 111.884,27 €.

4t. El **capítol 7** de l'estat d'ingressos, amb 7.224.795,11€, recull les **transferències de capital**, tant de l'Estat com de la Generalitat Valenciana, i suposa un increment del 4,29% respecte al 2004, el qual té el seu origen en la inclusió d'1.774.416,69 € per a l'amortització corresponent al 2005 del préstec del BEI. Inclou també els imports corresponents a les inversions finançades amb fons FEDER, per un total de 4.854.048,42€, així com equipament finançat amb projectes d'investigació.

Així mateix, s'ha consignat una subvenció de la Generalitat Valenciana per valor de 596.330,00€ que finançarà l'adquisició de terrenys per a l'ampliació del campus.

Finalment, cal assenyalar que en 2005, per segon any consecutiu, no es pressuposta res en el capítol 9 de l'estat d'ingressos, corresponent a passius financers, a causa de la inexistència de Pla d'inversions de la Generalitat Valenciana.

II. ESTAT DE DESPESES

En primer lloc, posar de manifest que la xifra total pressupostada de despeses per al 2005 ascendeix a 77.791.000€, xifra superior a la de 2004 en un 8,22%.

En segon lloc, assenyalar que les previsions de l'estat de despeses s'han realitzat a partir de l'estructura d'aquestes en dos programes:

422-D Ensenyaments Universitaris i **541-A**, Investigació Científica i Tècnica.

El pressupost del programa 422-D ascendeix a 67.313.933,15 en l'exercici 2005, sent de 61.382.429,14 € en 2004, la qual cosa posa de manifest un increment de 5.931.504,01 € en termes absoluts i l'explicació del qual es troba, com es comentava en l'apartat d'ingressos, en les condicions en què s'ha acordat la pròrroga del PPF. D'altra banda, és interessant assenyalar que en aquest programa el capítol 1, que contempla les despeses de personal, representa quasi el 60% del total del crèdit consignat en aquest

programa.

El programa 541-A, arriba als 10.477.066,85 € en 2005 sent en 2004 de 10.502.570,86€ per tant experimenta un lleuger descens, calculat en un 0,24%. Aquest programa dedica la major part del seu pressupost al capítol 6, Inversions reals, que representa el 60,59% del total i contempla l'adquisició d'equipament i la construcció d'edificis; tot això dedicat a la investigació.

Les notes més destacades en l'estat de despeses del pressupost de la Universitat, tenint en compte els dos programes de forma conjunta, són les següents:

1a. El **capítol 1, despeses de personal**, amb un import de 41.474.221,86€, recull un increment global general de 1.745.282,45€ que suposa el 4,39 % respecte a l'any anterior. Aquest increment es desglossa en 3 components:

a) Major cost de la plantilla del PDI (651.261,36€ que representa el 2,49%). S'inclou en aquest apartat conceptes com ara l'increment salarial (2 %), increment pagues extra (20 % CD), l'increment del PDI per al 2005 (650.823,83€) Personal de suport a grups d'investigació (1.085.114,89€). Diferències Incentius PDI amb el sistema autonòmic (340.000€), semestres sabàtics,... etc. Tot això ve compensat en part per una reducció de 1.018.154,60€ (-4,48%) per amortització de places de promoció.

b) Major cost de la plantilla del PAS (1.080.728,89€ que representa el 8,15 %). S'inclouen aquest apartat com a elements més significatius l'increment salarial (2 %), l'increment de la plantilla 2005 en compliment del Pla plurianual de plantilles finançat pel PPF (300.227,37€) S'inclou aquí també l'efecte de l'increment de la plantilla 2004 acordat amb posterioritat a l'aprovació del pressupost (120.666,66€), productivitat per millora de la unitat (51.595,21€), així com altres programes que majoritàriament contemplen contractació laboral temporal.

c) Major cost de conceptes conjunts PDI + PAS: ajudes socials i pla pensions (13.292,20€)

2a. El **capítol 2, despeses de funcionament**, conté qualsevol classe de despeses, en béns i serveis, necessaris per a atendre el funcionament i el desenvolupament de les activitats de la universitat. En aquest capítol s'han consignat 15.131.299,41€, i l'increment del qual, que arriba al 7,78% respecte al pressupost de

2004, ve explicat per l'important creixement que estan experimentant les instal·lacions de la Universitat, tant d'urbanització, d'enjardinament, de nous edificis, etc., i tot això comporta unes majors despeses de manteniment d'instal·lacions, d'edificis i d'equips, així com unes majors despeses dels contractes d'assegurances. A més, en aquesta partida s'inclouen les despeses ordinàries associades a projectes d'investigació i manteniments d'equips d'investigació.

Destaquen les partides següents:

L'article de tributs ascendeix a 98.004,05 €.

- En la partida de treballs, subministraments i serveis exteriors s'inclouen les previsions d'aquestes despeses per al 2005, per un import de 13.160.371,32 €.
- Mereixen especial atenció les despeses per a la reparació i conservació d'edificis i altres construccions per 1.127.346,40€, el manteniment de maquinària i instal·lacions per 1.168.601,17 € i el manteniment d'equips informàtics per 286.422,50 €.
- El concepte de subministraments ascendeix en la seua previsió pressupostària a 2.142.990,03 €. La partida més significativa és la que contempla la despesa d'energia elèctrica per 1.451.560,54 €.
- L'apartat de treballs realitzats per altres empreses, amb una consignació global de 3.428.766,45€, es desglossa, fonamentalment, en despeses de neteja per 1.431.398,08€, els de seguretat per 627.100,00€, i els d'estudis i treballs tècnics per 907.131,76€.
- En l'article d'indemnitzacions per raó de servei s'inclouen 748.894,09€ per a atendre les dietes i locomocions, i 1.124.029,95€ per a retribucions per assistències a tribunals, a òrgans col·legiats, seminaris, cursos, etc.

3a. El **capítol 3**, que recull les **despeses financeres**, es xifra en 4.894.151,20€. L'explicació d'aquesta important quantitat ve donada, principalment, pel sistema de finançament de les inversions del II Pla d'inversions, signat amb la Generalitat Valenciana, mitjançant l'emissió d'obligacions en el mercat financer i la subscripció d'un contracte de préstec amb el Banc Europeu

d'Inversions (BEI). Per a atendre al pagament dels interessos d'aquest sistema de finançament s'ha realitzat la consegüent consignació pressupostària en despeses (1.679.828,83€ per interessos derivats de l'emissió d'obligacions, i 3.100.916,97€ per interessos derivats dels lliuraments del préstec del BEI) que té la seua contrapartida en l'estat d'ingressos, ja que hi ha l'obligació garantida, per part de la Generalitat Valenciana, de reintegrar-los a la Universitat. L'augment respecte al pressupost anterior és de tan sols l'1,55%.

4a. El **capítol 4, transferències corrents**, amb una consignació de 2.324.809,46 €, experimenta un increment del 12,13% respecte al 2004. Aquest augment obeeix entre altres, a l'increment de les quantitats destinada a beques Erasmus, estades als EUA i beques de col·laboració/ iniciació a la investigació. A més d'aquestes ajudes, l'import consignat en aquest capítol es destina, a les beques per a fomentar la participació de l'alumnat en les activitats de la Universitat, així com a les beques dels programes Leonardo dona Vinci, Sòcrates i Intercampus. També s'ha consignat crèdit per a beques i premis d'investigació, estades de professors en altres centres d'investigació, subvencions als sindicats, etc.

Junt amb aquestes quantitats, s'han pressupostat diverses partides en concepte d'aportació de la Universitat Jaume I a altres organismes i/o associacions.

5a. El capítol 6 recull les inversions reals de la Universitat previstes per a l'exercici 2005, que augmenten respecte al 2004 en un 8,52% degut en la seua major part a l'augment dels fons FEDER per a inversions. La seua consignació global és de 12.062.516,15 € i, en tal import s'inclouen inversions finançades amb recursos propis per valor de 6.464.486,72 € i inversions finançades amb recursos específics, que es xifra en 5.598.029,43 €, com és el cas de les infraestructures de Generalitat Valenciana i l'adquisició d'equips destinats a la investigació finançats amb fons FEDER de la Generalitat Valenciana, fons FEDER del Ministeri de Ciència i Tecnologia, amb finançament provinent de plans de promoció de la investigació de diversos organismes, etc.

Dins de les inversions finançades amb fons propis, es preveuen inversions en equipament i renovació de laboratoris docents a executar durant l'any 2005, per 360.000 €.

6a. El **capítol 8, actius financers**, amb una consignació de 18.000 €, recull la participació de la universitat en els fons de capital risc Uninvest Fons I+D, orientat al finançament d'empreses de base tecnològica sorgides entorn de la universitat espanyola. L'augment respecte al pressupost de 2004 en aquest capítol respon a la inclusió d'aquest import en 2005.

7a. El **capítol 9, passius financers**, inclou la previsió de gasto necessari per a l'amortització corresponent al 2005 del préstec del BEI, un dels instruments que van possibilitar el desenvolupament del II Pla d'Inversions. L'import és de 1.774.416,69 €.

CONSIDERACIONS FINALS

Com a consideracions finals respecte del contingut de la present Memòria, es destaca el següent:

L'elaboració del pressupost 2005 es va iniciar amb unes expectatives pèssimes atesa la caducitat del PPF 1999-2003 així com la inexistència de Pla d'Inversions de la Generalitat Valenciana. No obstant, aquest escenari dona un canvi radical amb l'acord aconseguit entre la Generalitat Valenciana i la cinc universitats públiques valencianes, el 3 de desembre del 2004. En tal acord s'aprova la pròrroga del PPF mantenint els sistemes de càlcul anteriors actualitzats amb la variació del PIB de cada exercici, i ofereix a cada universitat un mecanisme de garantia del seu finançament que hi permet millorar la qualitat de la docència encara que es reduïska el nombre de crèdits matriculats.

A partir d'aquesta data s'obrin noves expectatives per a les universitats valencianes ja que en l'Acord de 3 de desembre hi ha un compromís per part de la Generalitat Valenciana que en 2005 es dissenyarà i es consensuarà amb la universitats un nou PPF i un nou Pla d'Inversions.

Aquesta nova situació permetrà a les universitats planificar i abordar la profunda reestructuració que experimentaran els dissenys dels plans d'estudi i les metodologies d'aplicació docents a partir de 2006, davant els canvis previstos derivats de l'adaptació a l'espai europeu de l'educació superior.

El rector,

Francisco Toledo Lobo
Castelló de la Plana, 10 de desembre de 2004

4.1 Estat d'ingressos per capítols

CAPÍTOL	DESCRIPCIÓ	TOTALS	
		Euros	Percentatge
3	TAXES I ALTRES INGRESSOS.	7.920.054,87	10,18%
4	TRANSFERÈNCIES CORRENTS.	62.338.181,82	80,14%
5	INGRESSOS PATRIMONIALS.	307.968,20	0,40%
7	TRANSFERÈNCIES DE CAPITAL.	7.224.795,11	9,29%
Total ingressos		77.791.000,00	100,00%

4.2 Estat de despeses per capítols

CAPÍTOL	DESCRIPCIÓ	TOTALS	
		Euros	Percentatge
1	DESPESES DE PERSONAL.	41.585.807,09	53,46%
2	COMPRA DE BÉNS CORRENTS I DESPESES DE FUNCIONA	15.131.299,41	19,45%
3	DESPESES FINANCERES.	4.894.151,20	6,29%
4	TRANSFERÈNCIES CORRENTS.	2.324.809,46	2,99%
6	INVERSIONS REALS.	12.062.516,15	15,51%
8	ACTIUS FINANCERS	18.000,00	0,02%
9	PASSIUS FINANCERS	1.774.416,69	2,28%
Total despeses		77.791.000,00	100,00%

4.3 Estat de despeses per capítols i programes

PROGRAMA 422-D: ENSENYAMENTS UNIVERSITARIS

CAPÍTOL	DESCRIPCIÓ	TOTALS	
		Euros	Percentatge
1	DESPESES DE PERSONAL.	40.373.595,22	59,98%
2	COMPRA DE BÉNS CORRENTS I DESPESES DE FUNCIONA	13.158.807,68	19,55%
3	DESPESES FINANCERES.	4.892.018,87	7,27%
4	TRANSFERÈNCIES CORRENTS.	1.401.148,92	2,08%
6	INVERSIONS REALS.	5.713.945,77	8,49%
9	PASSIUS FINANCERS	1.774.416,69	2,64%
Total del programa 422-D		67.313.933,15	100,00%

PROGRAMA 541-A: INVESTIGACIÓ CIENTÍFICA I TÈCNICA

CAPÍTOL	DESCRIPCIÓ	TOTALS	
		Euros	Percentatge
1	DESPESES DE PERSONAL.	1.212.211,87	11,57%
2	COMPRA DE BÉNS CORRENTS I DESPESES DE FUNCIONA	1.972.491,73	18,83%
3	DESPESES FINANCERES.	2.132,33	0,02%
4	TRANSFERÈNCIES CORRENTS.	923.660,54	8,82%
6	INVERSIONS REALS.	6.348.570,38	60,59%
8	ACTIUS FINANCERS	18.000,00	0,17%
Total del programa 541-A		10.477.066,85	100,00%

Total despeses	77.791.000,00	100,00%
-----------------------	----------------------	----------------

4.4. Gràfics estat d'ingressos

Estat d'ingressos per capítols

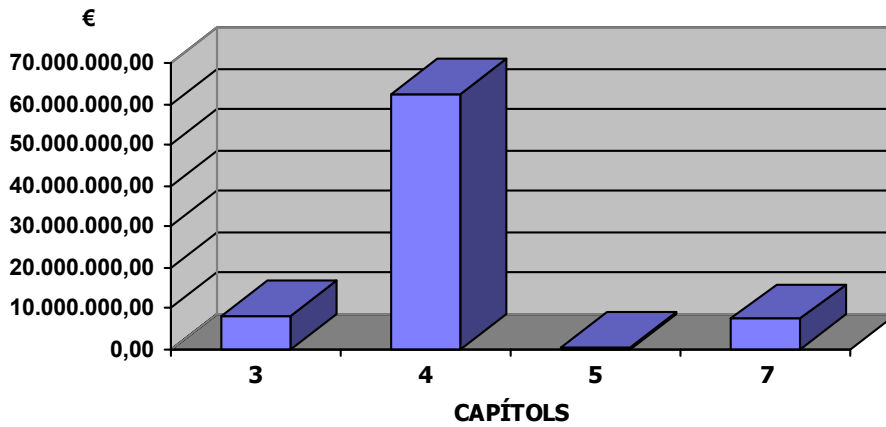

Percentatge dels capítols a l'estat d'ingressos

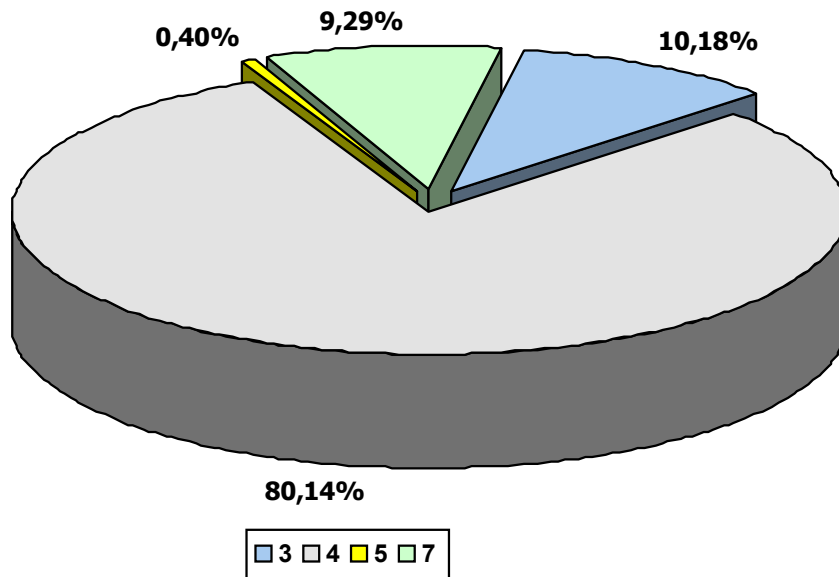

4.5. Gràfics estat de despeses

Estat de despeses per capítols

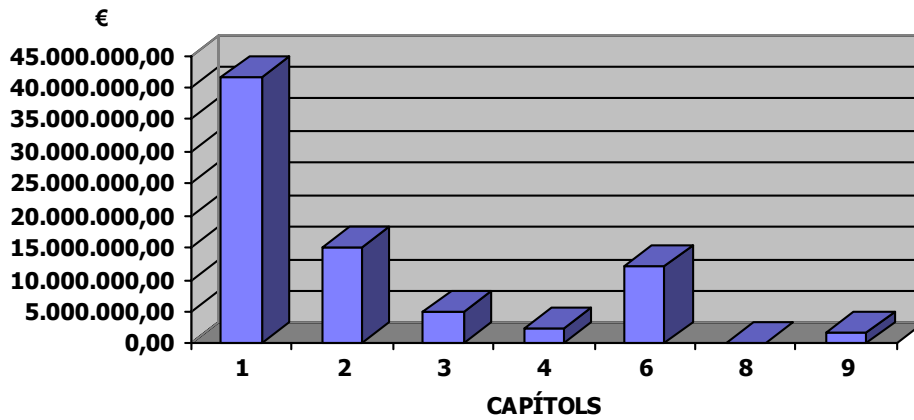

Percentatge dels capítols a l'estat de despeses

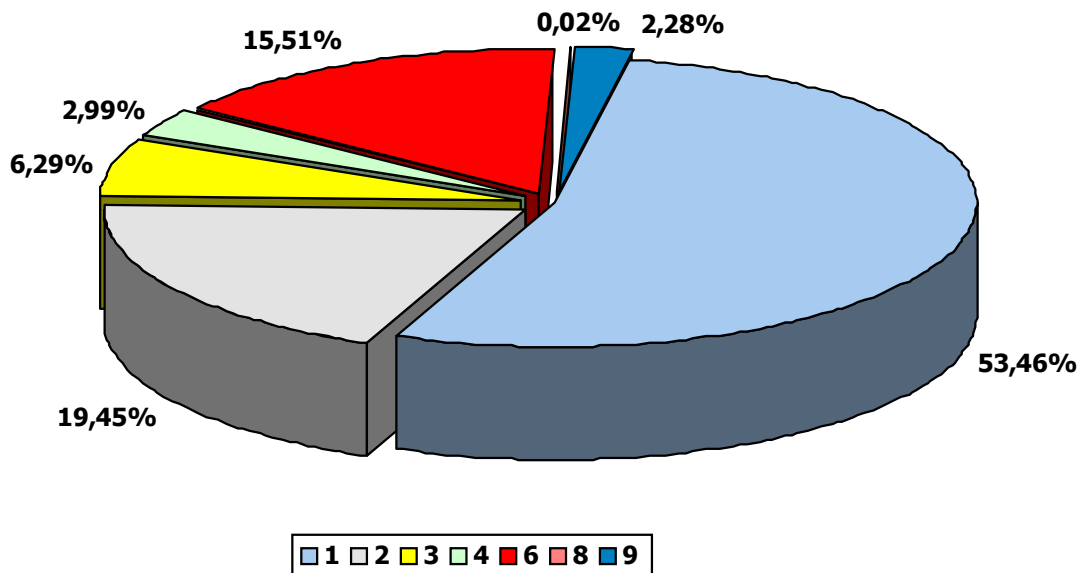

5 ESTAT D'INGRESSOS. CLASIFICACIÓ ECONÒMICA**5.1 Estat d'ingressos**

Clasif.	Descripció	Subconc.	Concepte	Article	Capítol
3	TAXES I ALTRES INGRESSOS.				7.920.054,87
30	VENDA DE BÉNS				100.434,84
301	VENDA DE BÉNS VARIS		100.434,84		
3011	VENDA DE PUBLICACIONS PRÒPIES	100.000,00			
3012	VENDA DE BÉNS VARIS	434,84			
31	PRESTACIÓ DE SERVEIS				182.000,00
311	SERVEIS PRESTATS PER LA UNIVERSITAT		182.000,00		
3111	INGRESSOS PER CURSOS D'ESTIU	35.000,00			
3112	INGRESSOS PER ACTIVITATS ESPORTIVES I ALTRES	145.000,00			
3113	ALTRES SERVEIS PRESTATS PER LA UNIVERSITAT	2.000,00			
34	TRIBUTS PARAFISCALS				7.627.620,03
340	TAXES I PREUS PÚBLICS		7.627.620,03		
3401	PREUS MATRÍCULA CENTRES DOCENTS	7.472.620,03			
3402	TAXES CURSOS DE DOCTORAT	15.000,00			
3403	TAXES DE SELECTIVITAT I ACCÉS A MAJORS 25 ANYS	100.000,00			
3404	TAXES DE SECRETARIA	40.000,00			
39	ALTRES INGRESSOS				10.000,00
391	INGRESSOS INDETERMINATS		10.000,00		
3910	INGRESSOS INDETERMINATS	10.000,00			
4	TRANSFERÈNCIES CORRENTS.				62.338.181,82
40	TRANSFERÈNCIES DE L'ADMINISTRACIÓ DE L'ESTAT				524.262,54
402	TRANSFERÈNCIES DE L'ADMINISTRACIÓ DE L'ESTAT		524.262,54		
4021	TRANSFERÈNCIES DE L'ADMINISTRACIÓ DE L'ESTAT	524.262,54			
44	TRANSFERÈNCIES D'ENS TERRITORIALS				60.907.311,16
440	TRANSFERÈNCIES D'ENTITATS LOCALS		137.500,00		
4400	TRANSFERÈNCIES D'ENTITATS LOCALS	137.500,00			
441	TRANSFERÈNCIES D'ENTITATS LOCALS		120.442,09		
4410	TRANSFERÈNCIES CORRENTS DE LA DIPUTACIÓ PROVINCIAL	120.442,09			
443	TRANSFERÈNCIES DE COMUNITATS AUTÒNOMES		60.649.369,07		
4430	TRANSFERÈNCIES DE LA GENERALITAT VALENCIANA - CORRENTS	60.649.369,07			
47	TRANSFERÈNCIES D'EMPRESES PRIVADES				192.951,00
470	TRANSFERÈNCIES D'EMPRESES PRIVADES		192.951,00		
4700	TRANSFERÈNCIES D'EMPRESES PRIVADES	192.951,00			
48	D'INSTITUCIONS SENSE FINALITAT DE LUCRE				644.301,12
481	D'INSTITUCIONS SENSE FINALITAT DE LUCRE		644.301,12		
4810	D'INSTITUCIONS SENSE FINALITAT DE LUCRE	644.301,12			
49	DE L'EXTERIOR				69.356,00
490	DE L'EXTERIOR		69.356,00		
4900	DE L'EXTERIOR	69.356,00			
5	INGRESSOS PATRIMONIALS.				307.968,20
50	INTERESSOS				196.083,93
502	INTERESSOS DE DIPÒSITS		196.083,93		
5020	INTERESSOS DE DIPÒSITS	196.083,93			
52	ALTRES RENDES				111.884,27
521	PRODUCTES DE CONCESSIONS I APROFITAMENTS		111.884,27		
5210	CAFETERIES I ALTRES SERVEIS	111.884,27			
7	TRANSFERÈNCIES DE CAPITAL.				7.224.795,11
74	TRANSFERÈNCIES D'ENS TERRITORIALS				2.370.746,69
743	TRANSFERÈNCIES DE COMUNITATS AUTÒNOMES		2.370.746,69		
7430	TRANSFERÈNCIES DE LA GENERALITAT VALENCIANA - INVERSIONS	2.370.746,69			
79	TRANSFERÈNCIES DE CAPITAL DE L'EXTERIOR				4.854.048,42

5 ESTAT D'INGRESSOS. CLASIFICACIÓ ECONÒMICA**5.1 Estat d'ingressos**

Clasif.	Descripció	Subconc.	Concepte	Article	Capítol
790	TRANSFERÈNCIES DE CAPITAL DE L'EXTERIOR		4.854.048,42		
	<i>7900 TRANSFERÈNCIES DE CAPITAL DE LA CE</i>	<i>4.854.048,42</i>			
TOTAL ESTAT D'INGRESSOS		77.791.000,00	77.791.000,00	77.791.000,00	77.791.000,00

6 ESTAT DE DESPESES. CLASIFICACIÓ ECONÒMICA. TOTS ELS PROGRAMES**6.1 Estat de despeses. Tots els programes**

Clasif.	Descripció	Subconc.	Concepte	Article	Capítol
1	DESPESES DE PERSONAL.				41.585.807,09
11	SOUS I SALARIS				36.287.886,52
111	SOUS ALTS CÀRRECS		768.543,61		
	1118 ALTRES REMUNERACIONS	768.543,61			
112	RETRIBUCIONS PERSONAL EVENTUAL		480.141,29		
	1121 RETRIBUCIONS BÀSIQUES	219.965,24			
	1128 RETRIBUCIONS COMPLEMENTÀRIES	260.176,05			
113	SOUS FUNCIONARIS		28.114.774,49		
	1131 RETRIBUCIONS BÀSIQUES	13.381.634,29			
	1138 ALTRES REMUNERACIONS	14.733.140,20			
114	SOUS LABORAL FIX		76.119,21		
	1141 RETRIBUCIONS BÀSIQUES	34.921,43			
	1148 ALTRES REMUNERACIONS	41.197,78			
115	SOUS LABORAL EVENTUAL		874.820,23		
	1151 RETRIBUCIONS BÀSIQUES	659.282,86			
	1158 ALTRES REMUNERACIONS	215.537,37			
116	SOUS ALTRE PERSONAL		5.966.907,69		
	1161 RETRIBUCIONS BÀSIQUES	4.306.073,65			
	1168 ALTRES REMUNERACIONS	1.660.834,04			
117	ALTRES DESPESES DE PERSONAL		6.580,00		
	1171 ALTRES DESPESES DE PERSONAL	6.580,00			
12	COTITZACIONS SOCIALS				4.979.403,57
121	SEGURETAT SOCIAL		4.979.403,57		
	1211 SEGURETAT SOCIAL A CÀRREC DE L'EMPRESA	4.979.403,57			
13	ALTRES DESPESES SOCIALS				318.517,00
131	ALTRES DESPESES SOCIALS		318.517,00		
	1318 ALTRES	318.517,00			
2	COMPRA DE BÉNS CORRENTS I DESPESES DE FUNCIONAMENT.				15.131.299,41
21	TRIBUTS				98.004,05
211	TRIBUTS		98.004,05		
	2111 TRIBUTS LOCALS	6.636,83			
	2113 TRIBUTS ESTATALS	91.367,22			
22	TREBALLS, SUBMINISTRAMENTS I SERVEIS EXTERIORS				13.160.371,32
221	ARRENDAMENT DE BÉNS		180.510,75		
	2212 EDIFICIS I ALTRES CONSTRUCCIONS	65.829,51			
	2213 MAQUINÀRIA INSTAL·LACIONS I UTILLATGE	318,78			
	2214 MATERIAL DE TRANSPORT	53.425,97			
	2215 MOBILIARI I BÉNS	41.700,00			
	2216 EQUIPS PROCESSAMENT DE LA INFORMACIÓ	11.400,00			
	2218 ALTRES	7.836,49			
222	REPARACIÓ I CONSERVACIÓ DE BÉNS		2.750.138,84		
	2222 EDIFICIS I ALTRES CONSTRUCCIONS	1.127.346,40			
	2223 MAQUINÀRIA, INSTAL·LACIONS I UTILLATGE	1.168.601,17			
	2224 MATERIAL DE TRANSPORT	1.937,06			
	2225 MOBILIARI I BÉNS	148.221,73			
	2226 EQUIPS PROCESSOS D' INFORMACIÓ	286.422,50			
	2228 ALTRES	17.609,98			
223	SUBMINISTRAMENTS		2.142.990,03		
	2231 ENERGIA ELÈCTRICA	1.451.560,54			
	2232 AIGUA	48.032,76			
	2233 GAS	300.000,00			
	2235 VESTUARI	30.745,89			
	2238 ALTRES	312.650,84			
224	TRANSPORTS I COMUNICACIONS		439.397,20		
	2241 PARC MÒBIL UNIVERSITAT JAUME I	8.415,66			
	2242 ALTRES TRANSPORTS	42.422,46			

6 ESTAT DE DESPESES. CLASIFICACIÓ ECONÒMICA. TOTS ELS PROGRAMES**6.1 Estat de despeses. Tots els programes**

Clasif.	Descripció	Subconc.	Concepte	Article	Capítol
2243	TELÈFON	244.688,15			
2244	CORREU	143.081,78			
2245	TELÈGRAF	183,30			
2246	TÈLEX	65,02			
2248	ALTRES	540,83			
225	TREBALLS REALITZATS PER ALTRES EMPRESES		3.428.766,45		
2251	NETEJA I HIGIENE	1.431.398,08			
2252	SEGURETAT	627.100,00			
2257	ESTUDIS I TREBALLS TÈCNICS	907.131,76			
2258	ALTRES	463.136,61			
226	PRIMES D'ASSEGURANÇA		214.226,99		
2262	VEHICLES	3.953,09			
2268	ALTRES	210.273,90			
227	MATERIAL D'OFICINA		1.191.970,92		
2271	MATERIAL D'OFICINA NO INVENTARIABLE	328.897,42			
2272	PREMSA, REVISTES I PUBLICACIONS PERIÒDIQUES	50.098,71			
2273	LLIBRES I ALTRES PUBLICACIONS	318.896,27			
2274	MATERIAL INFORMÀTIC	98.088,34			
2275	DESPESES DE PUBLICACIONS	1.159,33			
2277	ENQUADERNACIONS	1.100,00			
2278	ALTRES	393.730,85			
228	DESPESES DIVERSES		2.812.370,14		
2281	CÀNONS (PROPIETAT INDUSTRIAL)	10.500,00			
2282	PUBLICITAT I PROPAGANDA	285.251,78			
2283	JURÍDICS CONTENCIOSOS	87.890,62			
2284	ATENCIIONS PROTOCOL LÀRIES	161.299,42			
2285	REUNIONS I CONFERÈNCIES	1.346.335,33			
2287	ACTIVITATS CULTURALS	139.843,00			
2288	ALTRES DESPESES	772.249,99			
2289	AJUDA ALUMNES	9.000,00			
23	INDEMNITZACIÓ PER RAÓ DE SERVEIS			1.872.924,04	
231	DIETES I LOCOMOCIÓ		748.894,09		
2311	DIETES	283.461,64			
2312	LOCOMOCIÓ	465.432,45			
232	ALTRES INDEMNITZACIONS		1.124.029,95		
2321	ASSISTÈNCIES	1.124.029,95			
3	DESPESES FINANCERES.				4.894.151,20
32	INTERESSOS DE PRÉSTECES			4.880.745,80	
322	INTERESSOS DE PRÉSTECES		4.880.745,80		
3221	INTERESSOS DE PRÉSTECES	4.880.745,80			
34	INTERESSOS DEMORA I ALTRES DESPESES FINANCERES			13.405,40	
342	ALTRES DESPESES FINANCERES		13.405,40		
3421	ALTRES DESPESES FINANCERES	13.405,40			
4	TRANSFERÈNCIES CORRENTS.				2.324.809,46
47	A FAMÍLIES I INSTITUCIONS SENSE FINALITAT DE LUCRE			2.324.809,46	
471	A FAMÍLIES		2.095.248,05		
4711	A BECARIS	2.095.248,05			
472	A INSTITUCIONS SENSE FINALITAT DE LUCRE		229.561,41		
4721	INSTITUCIONS SENSE FINALITAT DE LUCRE	203.431,21			
4722	A ASSOCIACIONS D'ESTUDIANTS	26.130,20			
6	INVERSIONS REALS.				12.062.516,15
61	INVERSIONS EN TERRENYS I BÉNS NATURALS			596.330,00	
611	INVERSIONS EN TERRENYS I BÉNS NATURALS		596.330,00		
6111	ADQUISICIÓ DE TERRENYS URBANITZABLES	596.330,00			
62	EDIFICIS I ALTRES CONSTRUCCIONS			6.344.121,61	

6 ESTAT DE DESPESES. CLASIFICACIÓ ECONÒMICA. TOTS ELS PROGRAMES**6.1 Estat de despeses. Tots els programes**

Clasif.	Descripció	Subconc.	Concepte	Article	Capítol
621	ADQUISICIÓ		89.261,55		
6211	ADQUISICIÓ	89.261,55			
623	CONSTRUCCIÓ I REPOSICIÓ		6.254.860,06		
6231	NOVA CONSTRUCCIÓ	6.254.860,06			
63	MAQUINÀRIA, INST. UTILLATGE I MAT. DE TRANSPORT				1.781.054,10
631	ADQUISICIÓ MAQUINÀRIA, INST. UTILLATGE I MAT. DE TRANSPORT		1.779.554,10		
6311	MAQUINÀRIA INSTAL·LACIONS I UTILLATGE	1.779.554,10			
633	REPOSICIÓ MAQUINÀRIA, INST. UTILLATGE I MAT. DE TRANSPORT		1.500,00		
6331	REPOSICIÓ MAQUINÀRIA, INST. UTILLATGE I MAT. DE TRANSPORT	1.500,00			
64	MOBILIARI I BÉNS				291.745,38
641	ADQUISICIÓ MOBILIARI I BÉNS		291.745,38		
6411	ADQUISICIÓ MOBILIARI I BÉNS	291.745,38			
65	EQUIPS PROCESSOS D'INFORMACIÓ				2.267.761,58
651	ADQUISICIÓ EQUIPS PROCESSOS INFORMÀTICS		2.267.761,58		
6511	EQUIPS PROCESSOS INFORMACIÓ	2.267.761,58			
67	INVERSIONS EN IMMOBILITZAT MATERIAL				781.503,48
671	INVERSIONS EN FONS BIBLIOGRÀFICS		781.503,48		
6711	INVERSIONS EN FONS BIBLIOGRÀFICS	781.503,48			
8	ACTIUS FINANCERS				18.000,00
81	INVERSIONES FINANCIERAS EN EL SECTOR PUBLICO				18.000,00
811	ADQUISICIÓ D'ACCIONS		18.000,00		
8111	ADQUISICIÓ D'ACCIONS	18.000,00			
9	PASSIUS FINANCERS				1.774.416,69
92	CANCELACIÓ DE PRÉSTECS				1.774.416,69
921	CANCELACIÓ PRÉSTECS A CURT TERMINI		1.774.416,69		
9211	CANCELACIÓ PRÉSTECS A CURT TERMINI	1.774.416,69			
TOTAL ESTADO DE GASTOS		77.791.000,00	77.791.000,00	77.791.000,00	77.791.000,00

6 ESTAT DE DESPESES. CLASIFICACIÓ ECONÒMICA PER PROGRAMES**6.2 Estat de despeses per programes****PROGRAMA 422-D: ENSENYAMENTS UNIVERSITARIS**

Clasif.	Descripció	Subconc.	Concepte	Article	Capítol
1	DESPESES DE PERSONAL.				40.373.595,22
11	SOUS I SALARIS				35.372.119,81
111	SOUS ALTS CÀRRECS		768.543,61		
	1118 ALTRES REMUNERACIONS	768.543,61			
112	RETRIBUCIONS PERSONAL EVENTUAL		480.141,29		
	1121 RETRIBUCIONS BÀSIQUES	219.965,24			
	1128 RETRIBUCIONS COMPLEMENTÀRIES	260.176,05			
113	SOUS FUNCIONARIS		28.114.774,49		
	1131 RETRIBUCIONS BÀSIQUES	13.381.634,29			
	1138 ALTRES REMUNERACIONS	14.733.140,20			
114	SOUS LABORAL FIX		76.119,21		
	1141 RETRIBUCIONS BÀSIQUES	34.921,43			
	1148 ALTRES REMUNERACIONS	41.197,78			
115	SOUS LABORAL EVENTUAL		785.888,18		
	1151 RETRIBUCIONS BÀSIQUES	570.350,81			
	1158 ALTRES REMUNERACIONS	215.537,37			
116	SOUS ALTRE PERSONAL		5.146.653,03		
	1161 RETRIBUCIONS BÀSIQUES	3.485.818,99			
	1168 ALTRES REMUNERACIONS	1.660.834,04			
12	COTITZACIONS SOCIALS				4.682.958,41
121	SEGURETAT SOCIAL		4.682.958,41		
	1211 SEGURETAT SOCIAL A CÀRREC DE L'EMPRESA	4.682.958,41			
13	ALTRES DESPESES SOCIALS				318.517,00
131	ALTRES DESPESES SOCIALS		318.517,00		
	1318 ALTRES	318.517,00			
2	COMPRA DE BÉNS CORRENTS I DESPESES DE FUNCIONAMENT.				13.158.807,68
21	TRIBUTS				97.908,05
211	TRIBUTS		97.908,05		
	2111 TRIBUTS LOCALS	6.636,83			
	2113 TRIBUTS ESTATALS	91.271,22			
22	TREBALLS, SUBMINISTRAMENTS I SERVEIS EXTERIORS				11.519.185,75
221	ARRENDAMENT DE BÉNS		176.622,91		
	2212 EDIFICIS I ALTRES CONSTRUCCIONS	64.041,67			
	2213 MAQUINÀRIA INSTAL·LACIONS I UTILLATGE	318,78			
	2214 MATERIAL DE TRANSPORT	51.325,97			
	2215 MOBILIARI I BÉNS	41.700,00			
	2216 EQUIPS PROCESSAMENT DE LA INFORMACIÓ	11.400,00			
	2218 ALTRES	7.836,49			
222	REPARACIÓ I CONSERVACIÓ DE BÉNS		2.488.385,89		
	2222 EDIFICIS I ALTRES CONSTRUCCIONS	1.127.346,40			
	2223 MAQUINÀRIA, INSTAL·LACIONS I UTILLATGE	933.971,21			
	2224 MATERIAL DE TRANSPORT	1.937,06			
	2225 MOBILIARI I BÉNS	136.904,82			
	2226 EQUIPS PROCESSOS D' INFORMACIÓ	272.193,37			
	2228 ALTRES	16.033,03			
223	SUBMINISTRAMENTS		1.913.159,12		
	2231 ENERGIA ELÈCTRICA	1.400.000,00			
	2232 AIGUA	46.971,76			
	2233 GAS	300.000,00			
	2235 VESTUARI	30.685,89			
	2238 ALTRES	135.501,47			
224	TRANSPORTS I COMUNICACIONS		422.654,38		
	2241 PARC MÒBIL UNIVERSITAT JAUME I	8.415,66			

6 ESTAT DE DESPESES. CLASIFICACIÓ ECONÒMICA PER PROGRAMES**6.2 Estat de despeses per programes**

2242	ALTRES TRANSPORTS	34.174,36	
2243	TELÈFON	240.328,77	
2244	CORREU	139.487,27	
2245	TELÈGRAF	183,30	
2246	TÈLEX	65,02	
225	TREBALLS REALITZATS PER ALTRES EMPRESES		3.381.190,92
2251	NETEJA I HIGIENE	1.431.398,08	
2252	SEGURETAT	627.100,00	
2257	ESTUDIS I TREBALLS TÈCNICS	868.556,23	
2258	ALTRES	454.136,61	
226	PRIMES D'ASSEGURANÇA		213.977,09
2262	VEHICLES	3.953,09	
2268	ALTRES	210.024,00	
227	MATERIAL D'OFICINA		1.032.046,76
2271	MATERIAL D'OFICINA NO INVENTARIABLE	302.266,11	
2272	PREMSA, REVISTES I PUBLICACIONS PERIÒDIQUES	28.318,33	
2273	LLIBRES I ALTRES PUBLICACIONS	287.952,84	
2274	MATERIAL INFORMÀTIC	83.645,76	
2275	DESPESES DE PUBLICACIONS	604,10	
2277	ENQUADERNACIONS	1.000,00	
2278	ALTRES	328.259,62	
228	DESPESES DIVERSES		1.891.148,68
2281	CÀNONS (PROPIETAT INDUSTRIAL)	10.500,00	
2282	PUBLICITAT I PROPAGANDA	262.069,22	
2283	JURÍDICS CONTENCIOSOS	87.890,62	
2284	ATENCIONS PROTOCOL·LÀRIES	141.706,31	
2285	REUNIONS I CONFERÈNCIES	576.013,33	
2287	ACTIVITATS CULTURALS	139.843,00	
2288	ALTRES DESPESES	664.126,20	
2289	AJUDA ALUMNES	9.000,00	
23	INDEMNITZACIÓ PER RAÓ DE SERVEIS		1.541.713,88
231	DIETES I LOCOMOCIÓ		484.273,76
2311	DIETES	205.763,13	
2312	LOCOMOCIÓ	278.510,63	
232	ALTRES INDEMNITZACIONS		1.057.440,12
2321	ASSISTÈNCIES	1.057.440,12	
3	DESPESES FINANCERES.		4.892.018,87
32	INTERESSOS DE PRÉSTECES		4.880.745,80
322	INTERESSOS DE PRÉSTECES	4.880.745,80	
3221	INTERESSOS DE PRÉSTECES	4.880.745,80	
34	INTERESSOS DEMORA I ALTRES DESPESES FINANCERES		11.273,07
342	ALTRES DESPESES FINANCERES		11.273,07
3421	ALTRES DESPESES FINANCERES	11.273,07	
4	TRANSFERÈNCIES CORRENTS.		1.401.148,92
47	A FAMÍLIES I INSTITUCIONS SENSE FINALITAT DE LUCRE		1.401.148,92
471	A FAMÍLIES		1.171.587,51
4711	A BECARIS	1.171.587,51	
472	A INSTITUCIONS SENSE FINALITAT DE LUCRE		229.561,41
4721	INSTITUCIONS SENSE FINALITAT DE LUCRE	203.431,21	
4722	A ASSOCIACIONS D'ESTUDIANTS	26.130,20	
6	INVERSIONS REALS.		5.713.945,77
61	INVERSIONS EN TERRENYS I BÉNS NATURALS		596.330,00
611	INVERSIONS EN TERRENYS I BÉNS NATURALS	596.330,00	
6111	ADQUISICIÓ DE TERRENYS URBANITZABLES	596.330,00	
62	EDIFICIS I ALTRES CONSTRUCCIONS		2.140.073,19
621	ADQUISICIÓ		89.261,55
6211	ADQUISICIÓ	89.261,55	

6 ESTAT DE DESPESES. CLASIFICACIÓ ECONÒMICA PER PROGRAMES**6.2 Estat de despeses per programes**

623	CONSTRUCCIÓ I REPOSICIÓ	2.050.811,64		
6231	NOVA CONSTRUCCIÓ	2.050.811,64		
63	MAQUINÀRIA, INST. UTILLATGE I MAT. DE TRANSPORT		691.782,67	
631	ADQUISICIÓ MAQUINÀRIA, INST. UTILLATGE I MAT. DE TRANSPORT	691.782,67		
6311	MAQUINÀRIA INSTAL·LACIONS I UTILLATGE	691.782,67		
64	MOBILIARI I BÉNS		208.155,92	
641	ADQUISICIÓ MOBILIARI I BÉNS	208.155,92		
6411	ADQUISICIÓ MOBILIARI I BÉNS	208.155,92		
65	EQUIPS PROCESSOS D'INFORMACIÓ		1.666.988,45	
651	ADQUISICIÓ EQUIPS PROCESSOS INFORMÀTICS	1.666.988,45		
6511	EQUIPS PROCESSOS INFORMACIÓ	1.666.988,45		
67	INVERSIONS EN IMMOBILITZAT MATERIAL		410.615,54	
671	INVERSIONS EN FONS BIBLIOGRÀFICS	410.615,54		
6711	INVERSIONS EN FONS BIBLIOGRÀFICS	410.615,54		
9	PASSIUS FINANCERS		1.774.416,69	
92	CANCELACIÓ DE PRÉSTECES		1.774.416,69	
921	CANCELACIÓ PRÉSTECES A CURT TERMINI	1.774.416,69		
9211	CANCELACIÓ PRÉSTECES A CURT TERMINI	1.774.416,69		
TOTAL ESTAT DESPESES PROGRAMA 422-D		67.313.933,15	67.313.933,15	67.313.933,15

6 ESTAT DE DESPESES. CLASIFICACIÓ ECONÒMICA PER PROGRAMES**6.2 Estat de despeses per programes****PROGRAMA 541-A: INVESTIGACIÓ CIENTÍFICA I TÈCNICA**

Clasif.	Descripció	Subconc.	Concepte	Article	Capítol
1	DESPESES DE PERSONAL.				1.212.211,87
11	SOUS I SALARIS				915.766,71
115	SOUS LABORAL EVENTUAL		88.932,05		
1151	RETRIBUCIONS BÀSIQUES	88.932,05			
116	SOUS ALTRE PERSONAL		820.254,66		
1161	RETRIBUCIONS BÀSIQUES	820.254,66			
117	ALTRES DESPESES DE PERSONAL		6.580,00		
1171	ALTRES DESPESES DE PERSONAL	6.580,00			
12	COTITZACIONS SOCIALS				296.445,16
121	SEGURETAT SOCIAL		296.445,16		
1211	SEGURETAT SOCIAL A CÀRREC DE L'EMPRESA	296.445,16			
2	COMPRA DE BÉNS CORRENTS I DESPESES DE FUNCIONAMENT.				1.972.491,73
21	TRIBUTS				96,00
211	TRIBUTS		96,00		
2113	TRIBUTS ESTATALS	96,00			
22	TREBALLS, SUBMINISTRAMENTS I SERVEIS EXTERIORS				1.641.185,57
221	ARRENDAMENT DE BÉNS		3.887,84		
2212	EDIFICIS I ALTRES CONSTRUCCIONS	1.787,84			
2214	MATERIAL DE TRANSPORT	2.100,00			
222	REPARACIÓ I CONSERVACIÓ DE BÉNS		261.752,95		
2223	MAQUINÀRIA, INSTAL·LACIONS I UTILLATGE	234.629,96			
2225	MOBILIARI I BÉNS	11.316,91			
2226	EQUIPS PROCESSOS D' INFORMACIÓ	14.229,13			
2228	ALTRES	1.576,95			
223	SUBMINISTRAMENTS		229.830,91		
2231	ENERGIA ELÈCTRICA	51.560,54			
2232	AIGUA	1.061,00			
2235	VESTUARI	60,00			
2238	ALTRES	177.149,37			
224	TRANSPORTS I COMUNICACIONS		16.742,82		
2242	ALTRES TRANSPORTS	8.248,10			
2243	TELÈFON	4.359,38			
2244	CORREU	3.594,51			
2248	ALTRES	540,83			
225	TREBALLS REALITZATS PER ALTRES EMPRESES		47.575,53		
2257	ESTUDIS I TREBALLS TÈCNICS	38.575,53			
2258	ALTRES	9.000,00			
226	PRIMES D'ASSEGURANÇA		249,90		
2268	ALTRES	249,90			
227	MATERIAL D'OFICINA		159.924,16		
2271	MATERIAL D'OFICINA NO INVENTARIABLE	26.631,31			
2272	PREMSA, REVISTES I PUBLICACIONS PERIÒDIQUES	21.780,38			
2273	LLIBRES I ALTRES PUBLICACIONS	30.943,43			
2274	MATERIAL INFORMÀTIC	14.442,58			
2275	DESPESES DE PUBLICACIONS	555,23			
2277	ENQUADERNACIONS	100,00			
2278	ALTRES	65.471,23			
228	DESPESES DIVERSES		921.221,46		
2282	PUBLICITAT I PROPAGANDA	23.182,56			
2284	ATENCIONS PROTOCOL·LÀRIES	19.593,11			
2285	REUNIONS I CONFERÈNCIES	770.322,00			
2288	ALTRES DESPESES	108.123,79			

6 ESTAT DE DESPESES. CLASIFICACIÓ ECONÒMICA PER PROGRAMES**6.2 Estat de despeses per programes**

23	INDEMNITZACIÓ PER RAÓ DE SERVEIS		331.210,16
231	DIETES I LOCOMOCIÓ	264.620,33	
2311	DIETES	77.698,51	
2312	LOCOMOCIÓ	186.921,82	
232	ALTRES INDEMNITZACIONS	66.589,83	
2321	ASSISTÈNCIES	66.589,83	
3	DESPESES FINANCERES.		2.132,33
34	INTERESSOS DEMORA I ALTRES DESPESES FINANCERES		2.132,33
342	ALTRES DESPESES FINANCERES	2.132,33	
3421	ALTRES DESPESES FINANCERES	2.132,33	
4	TRANSFERÈNCIES CORRENTS.		923.660,54
47	A FAMÍLIES I INSTITUCIONS SENSE FINALITAT DE LUCRE		923.660,54
471	A FAMÍLIES	923.660,54	
4711	A BECARIS	923.660,54	
6	INVERSIONS REALS.		6.348.570,38
62	EDIFICIS I ALTRES CONSTRUCCIONS		4.204.048,42
623	CONSTRUCCIÓ I REPOSICIÓ	4.204.048,42	
6231	NOVA CONSTRUCCIÓ	4.204.048,42	
63	MAQUINÀRIA, INST. UTILLATGE I MAT. DE TRANSPORT		1.089.271,43
631	ADQUISICIÓ MAQUINÀRIA, INST. UTILLATGE I MAT. DE TRANSPORT	1.087.771,43	
6311	MAQUINÀRIA INSTAL·LACIONS I UTILLATGE	1.087.771,43	
633	REPOSICIÓ MAQUINÀRIA, INST. UTILLATGE I MAT. DE TRANSPORT	1.500,00	
6331	REPOSICIÓ MAQUINÀRIA, INST. UTILLATGE I MAT. DE TRANSPORT	1.500,00	
64	MOBILIARI I BÉNS		83.589,46
641	ADQUISICIÓ MOBILIARI I BÉNS	83.589,46	
6411	ADQUISICIÓ MOBILIARI I BÉNS	83.589,46	
65	EQUIPS PROCESSOS D'INFORMACIÓ		600.773,13
651	ADQUISICIÓ EQUIPS PROCESSOS INFORMÀTICS	600.773,13	
6511	EQUIPS PROCESSOS INFORMACIÓ	600.773,13	
67	INVERSIONS EN IMMOBILITZAT MATERIAL		370.887,94
671	INVERSIONS EN FONS BIBLIOGRÀFICS	370.887,94	
6711	INVERSIONS EN FONS BIBLIOGRÀFICS	370.887,94	
8	ACTIUS FINANCERS		18.000,00
81	INVERSIONES FINANCIERAS EN EL SECTOR PUBLICO		18.000,00
811	ADQUISICIÓ D'ACCIONS	18.000,00	
8111	ADQUISICIÓ D'ACCIONS	18.000,00	
TOTAL ESTAT DESPESES PROGRAMA 541-A		10.477.066,85	10.477.066,85 10.477.066,85 10.477.066,85
TOTAL ESTAT DE DESPESES		77.791.000,00	77.791.000,00 77.791.000,00 77.791.000,00

7. PERSONAL**7.1. PERSONAL DOCENT I INVESTIGADOR**

Cos/categoria	Dedicació	Places	Cost PDI
Catedràtic/a d'Universitat	TC	62	3.212.659,09
Professor/a Titular d'Universitat	TC	281	10.688.033,60
	12	1	19.109,40
Catedràtic/a d'Escola Universitària	TC	10	432.267,29
Professor/a Titular d'Escola Universitària	TC	88	3.079.239,86
Total Funcionari Cossos docents universitaris		442	17.431.309,23

Professor/a Contractat/da Doctor/a	TC	5	185.300,09
Professor/a Col·laborador/a	TC	2	65.862,43
Professor/a Ajudant Doctor/a Tipus II	TC	15	486.204,43
Professor/a Ajudant Doctor/a Tipus I	TC	7	195.711,33
Ajudant	TC	33	778.987,92
Ajudant Facultat Segon Període	TC	20	564.632,02
Ajudant d'Escola Universitària Primer i Segon Període	TC	5	98.792,39
Professor/a Associat/da Laboral	6H	49	225.653,94
	12	29	261.015,02
	10	8	62.154,56
	8	10	60.006,58
Professor/a Associat/da Tipus 1	TC	11	240.257,96
	6H	46	207.033,73
	12	27	243.013,98
Professor/a Associat/da Tipus 2	TC	11	286.308,51
	6H	16	90.013,20
	12	22	250.484,94
	10	1	9.563,24
	8	1	7.500,93
Professor/a Associat/da Tipus 2 Laboral	6H	2	11.251,65
	12	1	11.250,69
Professor/a Associat/da Tipus 3	TC	2	62.008,07
	6H	11	78.161,49
	12	22	307.322,02
	10	1	11.516,63
	8	2	18.795,71
Professor/a Associat/da Tipus 3 Laboral	6H	3	23.700,63
	12	1	13.819,26
Professor/a Emèrit	TC	1	18.929,82
Total Personal docent contractat		364	4.875.253,19

A) TOTAL RLT PDI (dades a 20 d'octubre de 2004) 806 22.306.562,42

B) NECESSITATS PDI FORA RPT 1.323.501,21

C) INCREMENT PDI 2005 (SPO) 650.823,83

Total Plantilla pdi 2005 (A+B+C) 24.280.887,46

Accions de professorat vinculades al contracte programa	121.163,42
Semestres sabàtics	113.614,41
Programa incentivació PDI (sistema propi)	660.000,00
Programa incentivació PDI (diferència sistema autonòmic)	340.000,00
Personal suport grups d'investigació	1.085.114,89
Altres projectes PDI	212.922,90
D) TOTAL PROJECTES I PROGRAMES PDI	2.532.815,62

TOTAL COST PDI 2005 (A+B+C+D) 26.813.703,08

7. PERSONAL**7.2. PERSONAL D'ADMINISTRACIÓ I SERVEIS**

Naturalesa	G	Llocs de treball	€
Administració general	A	18	768.321,09
	A/B	1	50.855,79
	B	19	639.372,64
	C	68	1.848.532,68
	C/D	99	2.355.381,09
	D	40	880.439,26
	D/E	1	20.611,78
Total Administració general		249	6.563.514,33

Administració especial	A	46	1.980.951,66
	B	40	1.366.133,05
	B/C	4	129.771,28
	C	70	1.764.419,54
	C/D	14	339.400,03
	D	9	192.403,69
Total Administració especial		184	5.773.079,25

Eventual	A	5	265.277,50
	B	1	29.912,12
	C	10	289.190,16
Total Eventual		16	584.379,79

Laboral	A	1	38.091,88
	D	2	60.006,93
Total Laboral		3	98.098,81

A) RLT PAS 2005 (a 20 d'octubre de 2004)	448	13.019.072,18
---	------------	----------------------

Necessitats pas fòra RLT	365.763,13
Sustitucions personal RLT	30.823,68
B) Total PAS fòra RLT pressupost 2005	396.586,81

Productivitat	383.331,00
Altres projectes PAS	543.011,79

C) Total Projectes i Programes PAS pressupost 2005	926.342,79
---	-------------------

Total cost PAS (A+B+C)	14.342.001,78
-------------------------------	----------------------

7. PERSONAL**7.3. ALTRES DESPESES DE PERSONAL****ALTRES DESPESES**

Ajudes Socials	49.857,60
Pla pensions	268.659,40

TOTAL ALTRES DESPESES 318.517,00

DESPESES AMB FINANÇAMENT AFECTAT

PROJECTES

ACCIONS IOBE	36.860,95
GUIA D'ORIENTACIÓ PROFESSIONAL	5.262,28
DPI2003-02515	7.500,00
BFI2003-06948	11.600,00
BQU2003-04168-C03-03	4.500,00
BQU2003-09215-C03-02	1.000,00
MAT2003-08480-C03-01	7.080,00
PPQ2002-04012-C03-02	15.141,00
PTA-2003-04-00356 CONTRATACIÓ DE PERSONAL TÈCNIC DE RECOLÇAMENT EN LA MODALITAT DE TÈCNICS DE TRANSFERÈNCIA	15.141,00
PROJECTE URBAN-CASTELLO	7.500,00

TOTAL DESPESES AMB FINANCIACIÓ AFECTADA 111.585,23

TOTAL CAPÍTOL I. PRESSUPOST 2005

41.585.807,09

8 ANNEXOS / TAULES RESUM**8.1. Línies d'ingrès per aplicació**

3 TAXES I ALTRES INGRESSOS.			
Clasif.	Descripció	Af. Línia	Ingressos previstos
3011	VENDA DE PUBLICACIONS PRÒPIES	N 0000 LÍNIA GENERAL	100.000,00
3012	VENDA DE BÉNS VARIS	N 0000 LÍNIA GENERAL	434,84
3111	INGRESSOS PER CURSOS D'ESTIU	N 0000 LÍNIA GENERAL	35.000,00
3112	INGRESSOS PER ACTIVITATS ESPORTIVES I ALTRES	N 0000 LÍNIA GENERAL	145.000,00
3113	ALTRES SERVEIS PRESTATS PER LA UNIVERSITAT	N 0000 LÍNIA GENERAL	2.000,00
3401	PREUS MATRÍCULA CENTRES DOCENTS	N 0000 LÍNIA GENERAL	7.472.620,03
3402	TAXES CURSOS DE DOCTORAT	N 0000 LÍNIA GENERAL	15.000,00
3403	TAXES DE SELECTIVITAT I ACCÉS A MAJORS 25 ANYS	N 0000 LÍNIA GENERAL	100.000,00
3404	TAXES DE SECRETARIA	N 0000 LÍNIA GENERAL	40.000,00
3910	INGRESSOS INDETERMINATS	N 0000 LÍNIA GENERAL	10.000,00
TOTAL PREVISIÓ CAPÍTOL 3			7.920.054,87

4 TRANSFERÈNCIES CORRENTS.			
Clasif.	Descripció	Af. Línia	Ingressos previstos
4021	TRANSFERÈNCIES DE L'ADMINISTRACIÓ DE L'ESTAT	S 03132 (03I113) DESENVOLUPAMENT D'UN PROTOCOL DE RESONÀNCIA MAGNÈTICA FUNCIONAL PER AL DIAGNÒSTIC PRECOÇ	8.050,00
4021	TRANSFERÈNCIES DE L'ADMINISTRACIÓ DE L'ESTAT	S 04072 (04I056) HA2003-0120 DITTRICH, THOMAS	5.304,00
4021	TRANSFERÈNCIES DE L'ADMINISTRACIÓ DE L'ESTAT	S 03293 (03I313) AGL2003-08502-C04-03	12.320,00
4021	TRANSFERÈNCIES DE L'ADMINISTRACIÓ DE L'ESTAT	S 04015 (04I015) ESTUDIO DE PERFILES DE PERSONALIDAD COMO FACTORES DE VULNERABILIDAD EN LA APARICIÓN DE ALT.	7.641,34
4021	TRANSFERÈNCIES DE L'ADMINISTRACIÓ DE L'ESTAT	S 03298 (03I318) MAT2003-05391-C03-02	25.710,00
4021	TRANSFERÈNCIES DE L'ADMINISTRACIÓ DE L'ESTAT	S 03297 (03I317) BQU2003-09215-C03-03	27.615,00
4021	TRANSFERÈNCIES DE L'ADMINISTRACIÓ DE L'ESTAT	S 03296 (03I316) BQU2003-04168-C03-03	21.531,00
4021	TRANSFERÈNCIES DE L'ADMINISTRACIÓ DE L'ESTAT	S 03299 (03I319) MAT2003-08480-C03-01	12.933,71
4021	TRANSFERÈNCIES DE L'ADMINISTRACIÓ DE L'ESTAT	S 02256 (02I289) ESTUDI TEÒRIC EXPERIMENTAL DELS EFECTES DE SEGON ORDRE EN SOPORTS...	4.500,00
4021	TRANSFERÈNCIES DE L'ADMINISTRACIÓ DE L'ESTAT	S 03050 (02G019) AJUDES MOVILITAT D'ESTUDIANTS "SÈNECA"	121,00
4021	TRANSFERÈNCIES DE L'ADMINISTRACIÓ DE L'ESTAT	S 03312 (03I332) REN2003-08916-C02-01	21.600,00

8 ANNEXOS / TAULES RESUM**8.1. Línies d'ingrès per aplicació**

4 TRANSFERÈNCIES CORRENTS.			
Clasif.	Descripció	Af. Línia	Ingressos previstos
4021	TRANSFERÈNCIES DE L'ADMINISTRACIÓ DE L'ESTAT	S 03063 (03I049) REN2002-01818	16.100,00
4021	TRANSFERÈNCIES DE L'ADMINISTRACIÓ DE L'ESTAT	S 03305 (03I325) BHA2003-06243	3.312,00
4021	TRANSFERÈNCIES DE L'ADMINISTRACIÓ DE L'ESTAT	S 03266 (03I252) DPI2003-02515	37.950,00
4021	TRANSFERÈNCIES DE L'ADMINISTRACIÓ DE L'ESTAT	S 04199 (04I206) SAB2003-0311 MARCHANT, JOHN	4.800,00
4021	TRANSFERÈNCIES DE L'ADMINISTRACIÓ DE L'ESTAT	S 03062 (03I048) REN2002-04337-C02-01	8.395,00
4021	TRANSFERÈNCIES DE L'ADMINISTRACIÓ DE L'ESTAT	S 05005 ERASMUS 2005/2006	160.373,49
4021	TRANSFERÈNCIES DE L'ADMINISTRACIÓ DE L'ESTAT	S 04209 (04I216) PTA-2003-04-00356 CONTRATACIÓ DE PERSONAL TÈCNIC DE APOYO EN LA MODALIDAD DE TÈCNICOS DE	15.141,00
4021	TRANSFERÈNCIES DE L'ADMINISTRACIÓ DE L'ESTAT	S 04073 (04I057) PPQ2002-04012-C03-02	15.666,00
4021	TRANSFERÈNCIES DE L'ADMINISTRACIÓ DE L'ESTAT	S 04198 (04I205) SAB2003-0310 SCHWARTZ RICHARD GARY	2.400,00
4021	TRANSFERÈNCIES DE L'ADMINISTRACIÓ DE L'ESTAT	S 03300 (03I320) TIC2003-06953	9.384,00
4021	TRANSFERÈNCIES DE L'ADMINISTRACIÓ DE L'ESTAT	S 03311 (03I331) SEC2003-07899	7.176,00
4021	TRANSFERÈNCIES DE L'ADMINISTRACIÓ DE L'ESTAT	S 03304 (03I324) BFF2003-05422	4.830,00
4021	TRANSFERÈNCIES DE L'ADMINISTRACIÓ DE L'ESTAT	S 03295 (03I315) BQU2003-02685	25.875,00
4021	TRANSFERÈNCIES DE L'ADMINISTRACIÓ DE L'ESTAT	S 03309 (03I329) BJU2003-08363	6.900,00
4021	TRANSFERÈNCIES DE L'ADMINISTRACIÓ DE L'ESTAT	S 03294 (03I314) BFI2003-06948	27.800,00
4021	TRANSFERÈNCIES DE L'ADMINISTRACIÓ DE L'ESTAT	S 03310 (03I330) SEC2003-01825	12.834,00
4021	TRANSFERÈNCIES DE L'ADMINISTRACIÓ DE L'ESTAT	S 04153 (04I135) TIC2002-12744-E	18.000,00
4400	TRANSFERÈNCIES D'ENTITATS LOCALS	S 03240 (02G020) PROJECTES PROPIS EURUJI	20.000,00
4400	TRANSFERÈNCIES D'ENTITATS LOCALS	S 10116 (0G009) SUBVENCIÓ INSERSO I GENERALITAT VALENCIANA	30.000,00
4400	TRANSFERÈNCIES D'ENTITATS LOCALS	S 99116 (9I113) PROYECTO URBAN-CASTELLO	7.500,00
4400	TRANSFERÈNCIES D'ENTITATS LOCALS	S 05005 ERASMUS 2005/2006	80.000,00
4410	TRANSFERÈNCIES CORRENTS DE LA DIPUTACIÓ PROVINCIAL	S 05003 CONVENI DIPUTACIÓ 2005	120.442,09

8 ANNEXOS / TAULES RESUM**8.1. Línies d'ingrès per aplicació**

4 TRANSFERÈNCIES CORRENTS.			
Clasif.	Descripció	Af. Línia	Ingressos previstos
4430	TRANSFERÈNCIES DE LA GENERALITAT VALENCIANA - CORRENTS	N 0000 LÍNIA GENERAL	55.720.836,80
4430	TRANSFERÈNCIES DE LA GENERALITAT VALENCIANA - CORRENTS	S 10116 (0G009) SUBVENCIÓ INSERSO I GENERALITAT VALENCIANA	25.000,00
4430	TRANSFERÈNCIES DE LA GENERALITAT VALENCIANA - CORRENTS	S 05005 ERASMUS 2005/2006	27.500,00
4430	TRANSFERÈNCIES DE LA GENERALITAT VALENCIANA - CORRENTS	S 03058 (03G044) GUIA D'ORIENTACIÓ PROFESSIONAL	5.262,28
4430	TRANSFERÈNCIES DE LA GENERALITAT VALENCIANA - CORRENTS	S 03011 (02G028) ACCIONS IOBE	46.076,19
4430	TRANSFERÈNCIES DE LA GENERALITAT VALENCIANA - CORRENTS	S 05006 (9G012) CONVENI CONSELLERIA PROMOCIÓ DE L'ÚS DEL VALENCIÀ 2005	43.948,00
4430	TRANSFERÈNCIES DE LA GENERALITAT VALENCIANA - CORRENTS	S 99017 (9G050) INTERESSOS PRÉSTECES A LLARG TERMINI	3.100.916,97
4430	TRANSFERÈNCIES DE LA GENERALITAT VALENCIANA - CORRENTS	S 99016 (9G049) INTERESSOS OBLIGACIONS	1.679.828,83
4700	TRANSFERÈNCIES D'EMPRESES PRIVADES	S 96008 1% Y 10% AICE GESTIÓ DELEGADA	120.000,00
4700	TRANSFERÈNCIES D'EMPRESES PRIVADES	S 05002 CONVENI BP OIL ESPANYA, S.A. 2005	72.126,00
4700	TRANSFERÈNCIES D'EMPRESES PRIVADES	S 05007 (02G018) BORAX ESPAÑA, S.A.	825,00
4810	D'INSTITUCIONS SENSE FINALITAT DE LUCRE	S 04008 (04G021) CONTRACTE ANECA PROGRAMA D'EVALUACIÓ INSTITUCIONAL (PEI)	12.000,00
4810	D'INSTITUCIONS SENSE FINALITAT DE LUCRE	S 04058 (04I0479) EFICACIA DIFERENCIAL DE DISTINTAS ESTRATEGIAS PARA PROMOCIÓ DEL SEXO SEGURO Y LA REALIZACI	2.932,00
4810	D'INSTITUCIONS SENSE FINALITAT DE LUCRE	S 05001 BANCAIXA 2005	600.971,32
4810	D'INSTITUCIONS SENSE FINALITAT DE LUCRE	S 10065 (0G002) CONVENI DÀVALOS FLETCHER	15.626,30
4810	D'INSTITUCIONS SENSE FINALITAT DE LUCRE	S 02221 (9G038.02) PROGRAMA DE PROMOCIÓ DEL VOLUNTARIAT UNIVERSITARI	12.771,50
4900	DE L'EXTERIOR	S 03313 (03I333) PROTOCURE II	23.356,00
4900	DE L'EXTERIOR	S 05004 CI SOCRATES-ERASMUS 2005/2006	46.000,00
TOTAL PREVISIÓ CAPÍTOL 4			62.338.181,82
5 INGRESSOS PATRIMONIALS.			
Clasif.	Descripció	Af. Línia	Ingressos previstos
5020	INTERESSOS DE DIPÒSITS	N 0000 LÍNIA GENERAL	170.000,00
5020	INTERESSOS DE DIPÒSITS	S 02244 ÀGORA UNIVERSITÀRIA	26.083,93
5210	CAFETERIES I ALTRES SERVEIS	N 0000 LÍNIA GENERAL	100.000,00
5210	CAFETERIES I ALTRES SERVEIS	S 02244 ÀGORA UNIVERSITÀRIA	11.884,27

8 ANNEXOS / TAULES RESUM**8.1. Línies d'ingrès per aplicació****5 INGRESSOS PATRIMONIALS.**

Clasif.	Descripció	Af.	Línia	Ingressos previstos
---------	------------	-----	-------	---------------------

TOTAL PREVISIÓ CAPÍTOL 5 307.968,20**7 TRANSFERÈNCIES DE CAPITAL.**

Clasif.	Descripció	Af.	Línia	Ingressos previstos
---------	------------	-----	-------	---------------------

7430	TRANSFERÈNCIES DE LA GENERALITAT VALENCIANA - INVERSIONS	S	02021 ADQUISICIÓ DE TERRENYS	596.330,00
-------------	--	---	-------------------------------------	------------

7430	TRANSFERÈNCIES DE LA GENERALITAT VALENCIANA - INVERSIONS	S	99017 (9G050) INTERESSOS PRÉSTECES A LLARG TERMINI	1.774.416,69
-------------	--	---	---	--------------

7900	TRANSFERÈNCIES DE CAPITAL DE LA CE	S	05009 (05I010) FONS FEDER GV 2005-2006	2.404.048,42
-------------	------------------------------------	---	---	--------------

7900	TRANSFERÈNCIES DE CAPITAL DE LA CE	S	05008 (05I009) FONS FEDER MCT 2004-2005	2.450.000,00
-------------	------------------------------------	---	--	--------------

TOTAL PREVISIÓ CAPÍTOL 7 7.224.795,11**TOTAL PREVISIÓ INGRESSOS****77.791.000,00**

8 ANNEXOS/TAULES RESUM**8.2. Afectació ingressos. Detall per aplicacions.**

3 TAXES I ALTRES INGRESSOS.				
Clasif.	Descripció	NO AFECTAT	AFECTAT	TOTAL
3011	VENDA DE PUBLICACIONS PRÒPIES	100.000,00	0,00	100.000,00
3012	VENTA DE BIENES VARIOS	434,84	0,00	434,84
3111	INGRESSOS PER CURSOS D'ESTIU	35.000,00	0,00	35.000,00
3112	INGRESSOS PER ACTIVITATS ESPORTIVES I ALTRES	145.000,00	0,00	145.000,00
3113	ALTRES SERVEIS PRESTATS PER LA UNIVERSITAT	2.000,00	0,00	2.000,00
3401	PREUS MATRÍCULA CENTRES DOCENTS	7.472.620,03	0,00	7.472.620,03
3402	TAXES CURSOS DE DOCTORAT	15.000,00	0,00	15.000,00
3403	TAXES DE SELECTIVITAT I ACCÉS A MAJORS 25 ANYS	100.000,00	0,00	100.000,00
3404	TAXES DE SECRETARIA	40.000,00	0,00	40.000,00
3910	INGRESSOS INDETERMINATS	10.000,00	0,00	10.000,00
TOTAL DEL CAPÍTOL 3		7.920.054,87	0,00	77.791.000,00

4 TRANSFERÈNCIES CORRENTS.				
Clasif.	Descripció	NO AFECTAT	AFECTAT	TOTAL
4021	TRANSFERÈNCIES DE L'ADMINISTRACIÓ DE L'ESTAT	0,00	524.262,54	524.262,54
4400	TRANSFERÈNCIES D'ENTITATS LOCALS	0,00	137.500,00	137.500,00
4410	TRANSFERÈNCIES CORRENTS DE LA DIPUTACIÓ PROVINCIAL	0,00	120.442,09	120.442,09
4430	TRANSFERÈNCIES DE LA GENERALITAT VALENCIANA - CORRENTS	55.720.836,80	0,00	55.720.836,80
4430	TRANSFERÈNCIES DE LA GENERALITAT VALENCIANA - CORRENTS	0,00	4.928.532,27	4.928.532,27
4700	TRANSFERÈNCIES D'EMPRESES PRIVADES	0,00	192.951,00	192.951,00
4810	D'INSTITUCIONS SENSE FINALITAT DE LUCRE	0,00	644.301,12	644.301,12
4900	DE L'EXTERIOR	0,00	69.356,00	69.356,00
TOTAL DEL CAPÍTOL 4		63.640.891,67	6.617.345,02	155.582.000,00

5 INGRESSOS PATRIMONIALS.				
Clasif.	Descripció	NO AFECTAT	AFECTAT	TOTAL
5020	INTERESSOS DE DIPÒSITS	170.000,00	0,00	170.000,00
5020	INTERESSOS DE DIPÒSITS	0,00	26.083,93	26.083,93
5210	CAFETERIES I ALTRES SERVEIS	100.000,00	0,00	100.000,00
5210	CAFETERIES I ALTRES SERVEIS	0,00	11.884,27	11.884,27
TOTAL DEL CAPÍTOL 5		63.910.891,67	6.655.313,22	233.373.000,00

7 TRANSFERÈNCIES DE CAPITAL.				
Clasif.	Descripció	NO AFECTAT	AFECTAT	TOTAL

8 ANNEXOS/TAULES RESUM**8.2. Afectació ingressos. Detall per aplicacions.**

7 TRANSFERÈNCIES DE CAPITAL.				
Clasif.	Descripció	NO AFECTAT	AFECTAT	TOTAL
7430	TRANSFERÈNCIES DE LA GENERALITAT VALENCIANA - INVERSIONS	0,00	2.370.746,69	2.370.746,69
7900	TRANSFERÈNCIES DE CAPITAL DE LA CE	0,00	4.854.048,42	4.854.048,42
TOTAL DEL CAPÍTOL 7		63.910.891,67	13.880.108,33	311.164.000,00
TOTAL INGRESSOS		63.910.891,67	13.880.108,33	77.791.000,00

8.3 Evolució del pressupost des de l'exercici 1992 (per capítols)

I. ESTAT D'INGRESSOS

	III. Taxes i altres ingressos	IV. Transferències corrents	V. Ingressos patrimonials	VI. Alienació inversions reals	VII. Transferències de capital	VIII. Actius financers	IX. Passius financers	TOTAL INGRESSOS
1992	2.418.568,87	11.196.428,79	22.537,95	0,00	2.518.240,72	1.140.258,19	0,00	17.296.034,52
1993	3.254.793,07	13.447.778,06	52.468,36	0,00	7.352.721,98	705.612,25	0,00	24.813.373,72
1994	3.589.893,38	13.636.099,19	124.812,18	0,00	1.924.458,79	0,00	0,00	19.275.263,54
1995	4.030.387,17	16.292.673,04	114.192,30	0,00	6.032.418,24	0,00	0,00	26.469.670,75
1996	4.608.560,82	18.507.760,56	138.232,78	0,00	10.175.026,08	1.387.050,97	0,00	34.816.631,21
1997	5.437.779,35	20.045.764,25	120.202,42	0,00	19.196.149,85	0,00	1.324.297,12	46.124.192,99
1998	5.405.428,65	24.777.218,92	102.172,06	1.502.530,26	2.674.684,17	0,00	19.568.954,12	54.030.988,18
1999	6.285.555,34	25.651.626,87	120.202,42	0,00	1.653.384,30	0,00	21.005.373,05	54.716.141,98
2000	6.674.488,30	31.339.699,41	138.060,67	0,00	0,00	0,00	21.245.777,89	59.398.026,27
2001	6.985.390,80	37.362.226,20	132.222,66	0,00	1.995.360,19	0,00	19.937.839,70	66.413.039,55
2002	7.221.134,61	43.425.958,06	234.394,73	0,00	7.948.565,38	0,00	25.756.152,15	84.586.204,93
2003	7.995.348,93	53.047.391,19	507.968,20	0,00	6.821.487,39	0,00	19.103.804,29	87.476.000,00
2004	7.869.650,24	56.579.829,05	507.968,20	0,00	6.927.552,51	0,00	0,00	71.885.000,00
2005	7.920.054,87	62.338.181,82	307.968,20	0,00	7.224.795,11	0,00	0,00	77.791.000,00

8.3 Evolució del pressupost des de l'exercici 1992 (per capítols)

II. ESTAT DE DESPESES

	I. Despeses de personal	II. Despeses corrents	III. Despeses financeres	IV. Transferències corrents	VI. Inversions reals	VIII. Actius financers	XI. Passius financers	TOTAL DESPESES
1992	11.948.469,22	1.898.969,87	20.001,68	241.456,61	3.187.137,14	0,00	0,00	17.296.034,52
1993	13.712.638,08	2.815.495,29	210.354,24	129.500,08	7.945.386,03	0,00	0,00	24.813.373,72
1994	13.506.370,73	3.012.675,35	72.722,46	394.167,78	2.289.928,24	0,00	0,00	19.275.864,56
1995	15.885.327,73	3.081.007,43	7.813,16	293.662,32	7.201.860,11	0,00	0,00	26.469.670,75
1996	18.058.660,49	4.017.651,42	6.600,23	407.107,57	12.326.611,50	0,00	0,00	34.816.631,21
1997	18.947.685,63	4.432.703,08	558.180,20	884.239,16	21.301.384,92	0,00	0,00	46.124.192,99
1998	19.906.150,63	5.004.686,78	2.109.504,70	888.089,23	26.122.556,84	0,00	0,00	54.030.988,18
1999	21.921.453,45	5.919.251,62	2.157.573,26	810.136,87	23.907.726,79	0,00	0,00	54.716.141,99
2000	24.892.299,87	7.522.831,44	2.650.603,30	1.079.350,91	23.252.940,75	0,00	0,00	59.398.026,27
2001	27.462.227,92	9.306.898,12	3.153.330,21	1.254.387,99	25.236.195,33	0,00	0,00	66.413.039,57
2002	30.591.242,00	10.741.658,05	3.196.032,12	1.407.221,29	38.643.440,33	0,00	0,00	84.579.593,79
2003	37.371.965,92	12.395.641,29	3.943.402,81	1.927.564,03	31.837.425,95	0,00	0,00	87.476.000,00
2004	39.834.765,06	14.038.682,80	4.819.500,18	2.073.269,60	11.115.782,36	3.000,00	0,00	71.885.000,00
2005	41.585.807,09	15.131.299,41	4.894.151,20	2.324.809,46	12.062.516,15	18.000,00	1.774.416,69	77.791.000,00

BASES D'EXECUCIÓ DEL PRESSUPOST DE LA UNIVERSITAT JAUME I PER A L'EXERCICI 2005

ÍNDEX

PREÀMBUL

TÍTOL I. NORMES GENERALS**CAPÍTOL ÚNIC. DISPOSICIONS GENERALS**

Art. 1. Característiques i contingut del pressupost

Art. 2. Normativa aplicable a la gestió del pressupost

TÍTOL II. ELS CRÈDITS I LES MODIFICACIONS PRESSUPOSTÀRIES**CAPÍTOL I. CRÈDITS INICIALS I EL SEU FINANÇAMENT**

Art. 3. Finançament dels crèdits inicials

Art. 4. Estructura del pressupost

Art. 5. Crèdits en funció d'objectius i programes

Art. 6. Caràcter limitador dels crèdits

Art. 7. Gestió integrada dels crèdits i la seua comptabilització

Art. 8. Despeses d'abast plurianual

CAPÍTOL II. MODIFICACIONS DE CRÈDIT

Secció primera. Disposicions generals

Art. 9. Principis generals.

Secció segona. Classes de modificacions de crèdit

A) Transferències de crèdit

Art. 10. Concepte.

Art. 11. Limitacions a les transferències de crèdit

Art. 12. Atribució de competències per a l'aprovació de les transferències de crèdit

B) Suplements de crèdit i crèdits extraordinaris

Art. 13. Concepte i finançament

Art. 14. Atribució de competències per a l'aprovació de crèdits extraordinaris i suplements de crèdit.

C) Ampliacions i generacions de crèdit

Art. 15. Concepte i requisits

Art. 16. Limitacions a les ampliacions i generacions de crèdit

Art. 17. Atribució de competències per a l'aprovació d'expedients d'ampliació o generació de crèdits.

D) Incorporació de romanents de crèdit

Art. 18. Concepte i finançament

Art. 19. Atribució de competències per a autoritzar la incorporació de romanents de crèdit.

E) Baixes per anul·lació

Art. 20. Concepte.

Art. 21. Limitacions a les baixes per anul·lació

Art. 22. Atribució de competències per a l'aprovació de baixes per anul·lació

CAPÍTOL III. ROMANENT DE TRESORERIA

Art. 23. Components del romanent de tresoreria.

Art. 24. Classificació del romanent de tresoreria.

24.1. Romanent genèric de tresoreria

24.2. Romanent específic de tresoreria.

TÍTOL III. DE LA GESTIÓ PRESSUPOSTÀRIA**CAPÍTOL I. GESTIÓ DELS CRÈDITS PRESSUPOSTARIS**

Art. 25. Crèdits assignats a centres de despesa

Art. 26. Crèdit per a fons bibliogràfics

Art. 27. Càrrecs i reassignacions de crèdits entre centres de despesa

Art. 28. Gestió de despeses i ingressos associats a projectes d'investigació

Art. 29. Despeses de gestió centralitzada

Art. 30. Unitats de gestió dependents del Servei de Gestió Econòmica

Art. 31. Pagaments que s'han de justificar

31.1. Concepte i excepcionalitat

31.2. Terminis i responsabilitat en la justificació

31.3. Seguiment de pagaments pendents de justificar

31.4. Justificació al tancament de l'exercici

CAPÍTOL II. NORMES SOBRE DESPESES DE PERSONAL

Art. 32. Crèdits per a despeses de personal i les seues retribucions

Art. 33. Pagaments a personal per participació en projectes i treballs d'investigació

Art. 34. Assimilacions de càrrecs acadèmics

CAPÍTOL III. NORMES SOBRE COMISSIONS DE SERVEI

Art.35. Normativa i àmbit d'aplicació

TÍTOL IV. GESTIÓ I CONTROL PRESSUPOSTARI

CAPÍTOL ÚNIC. DISPOSICIONS GENERALS

Art. 36. De la gestió pressupostària

36.1. Propostes de despesa

36.2. Existència de crèdit adequat i suficient

36.3. Fases en la gestió del pressupost de despeses

36.4. Autorització i disposició de la despesa, i reconeixement d'obligacions

36.5. Ordenació del pagament

36.6. Realització del pagament

36.7. Revocació de les delegacions

36.8. Baixes d'obligacions econòmiques

Art. 37. Contractació administrativa

Art. 38. Del control intern

Art. 39. De la informació comptable

Art. 40. De la fiscalitat

Art. 41. De la tresoreria

Art. 42. Dels documents comptables

Art. 43. Operacions de tresoreria

Art. 44. Operacions de crèdit

Art. 45. Acreditació que han de presentar els beneficiaris de subvencions concedides per l'UJI

TÍTOL V. TANCAMENT, COMPTES ANUALS I PRÒRROGA DEL PRESSUPOST.

CAPÍTOL ÚNIC. DISPOSICIONS GENERALS

Art. 45. Tancament del pressupost

Art. 46. Comptes anuals

Art. 47. Pròrroga del pressupost

TÍTOL VI. DESENVOLUPAMENT I VIGÈNCIA

CAPÍTOL ÚNIC. DISPOSICIONS GENERALS

Art. 48. Desenvolupament, interpretació, execució i compliment de les presents bases d'execució.

Art. 49. Vigència de les bases d'execució.

APÈNDIX DE LEGISLACIÓ BÀSICA APLICABLE

BASES D'EXECUCIÓ DEL PRESSUPOST DE LA UNIVERSITAT JAUME I PER A L'EXERCICI 2005.**PREÀMBUL**

La Universitat Jaume I, en virtut dels principis d'autonomia econòmica i financera, i del principi d'autoorganització, elabora el seu pressupost per a l'exercici 2005 al qual s'uneixen les presents bases d'execució i de gestió, de conformitat amb el que disposa l'article 154 dels Estatuts de la Universitat Jaume I, aprovats pel Decret 252/2003, de 19 de desembre, del Govern Valencià.

TÍTOL I: NORMES GENERALS**CAPÍTOL ÚNIC: DISPOSICIONS GENERALS****Article 1. Característiques i contingut del pressupost**

1.1 El pressupost de la Universitat Jaume I per a l'exercici 2005 és anual, públic, únic i equilibrat, comprèn la totalitat dels ingressos i despeses, de conformitat amb l'article 154.1 dels seus Estatuts i l'article 81.2 de la Llei orgànica 6/2001, de 21 de desembre, d'universitats (en endavant LOU), i constitueix l'expressió xifrada, conjunta i sistemàtica de les obligacions que pot reconèixer la Universitat, i dels drets que es preveu realitzar durant l'exercici 2005.

1.2 Conforme al que estableix l'article 154.3 dels Estatuts, tot programa d'activitats finançat per recursos específicament afectats s'inclou en el pressupost i és objecte d'una adequada identificació que permet el seu seguiment comptable.

1.3 El pressupost ha d'incloure la consignació ordenada i sistemàtica de les exempcions i reduccions previstes en matèria de preus públics i la resta de drets.

1.4 A l'estat de despeses corrents s'acompanya la relació de llocs de treball del personal de totes les categories de la Universitat, especificant la totalitat dels seus costos.

Article 2. Normativa aplicable a la gestió del pressupost

2.1 La gestió del pressupost s'ha de realitzar de conformitat amb aquestes bases d'execució d'acord amb el que disposen la LOU, els Estatuts de la Universitat, la Llei de pressupostos de la

Generalitat Valenciana per a l'exercici 2005, el Decret legislatiu de 26 de juny de 1991 del Consell de la Generalitat Valenciana, pel qual s'aprova el Text refós de la Llei d'hisenda pública de la Generalitat Valenciana (d'ara en endavant TRLHPGV) i les normes de desplegament, la Llei general pressupostària, i la resta de legislació financera i pressupostària aplicable al sector públic.

2.2 En aquest sentit, són d'obligat compliment per a la gestió del pressupost les instruccions i circulars que dicte la Gerència en desenvolupament i aplicació de la normativa aplicable.

TÍTOL II: ELS CRÈDITS I LES MODIFICACIONS PRESSUPOSTÀRIES.**CAPÍTOL I: CRÈDITS INICIALS I EL SEU FINANÇAMENT****Article 3. Finançament dels crèdits inicials**

El pressupost inicial de despeses de la Universitat es finança amb els següents ingressos, entre altres possibles:

a) Ingressos propis (capítol 3 d'ingressos) entre els quals es troben: els preus públics i les taxes per serveis universitaris ordinaris, tant acadèmics com administratius, que es liquiden durant l'exercici; i els ingressos per la prestació d'altres serveis.

b) Transferències corrents i de capital (capítols 4 i 7 d'ingressos, respectivament): les procedents de la Generalitat Valenciana i d'altres organismes per al finançament d'inversions i, en general, les subvencions o aportacions rebudes d'entitats públiques, privades i/o particulars per al finançament de les operacions corrents i de capital de la Universitat.

c) Ingressos patrimonials, corresponents a l'explotació ordinària del patrimoni (capítol 5).

d) Ingressos derivats d'operacions d'endeutament (capítol 9), amb la finalitat de finançar els programes d'inversió previstos per la Universitat.

Article 4. Estructura del pressupost

4.1 L'estructura pressupostària dels ingressos és:

a) Classificació econòmica: capítol, article, concepte i subconcepte.

b) Classificació per línia de finançament: genèriques i afectades.

4.2 Classificació dels crèdits de l'estat de despeses

a) L'estat de despeses inclou la classificació orgànica, funcional i econòmica que es detalla a continuació:

a.1 La classificació orgànica agrupa els crèdits per a despeses en funció del centre de despesa que els gestiona.

a.2 La classificació funcional agrupa els crèdits per a despeses en funció de la finalitat i objectius perseguits. Per a això, el pressupost de la Universitat Jaume I es distribueix en els programes següents:

- Programa 422 D. Ensenyaments universitaris
- Programa 541 A. Investigació científica i tècnica

a.3 La classificació econòmica agrupa els crèdits en funció de la naturalesa econòmica de la despesa. Aquesta classificació econòmica s'agrupa en capítols, articles, conceptes i subconceptes.

b) Aquesta triple classificació s'amplia amb la següent estructura en despeses:

- Classificació per projecte i subprojecte
- Classificació per línia de finançament: genèriques i afectades.

Article 5. Crèdits en funció d'objectius i programes

5.1 Els crèdits de l'estat de despeses del pressupost financen l'execució de les actuacions incloses en els programes pressupostaris. La contracció d'obligacions i l'execució de pagaments a càrrec d'aquells s'ha de realitzar per a aconseguir el compliment dels objectius assenyalats en els esmentats programes.

5.2 Amb aquesta finalitat, l'execució del pressupost de despeses ha de subjectar-se als principis següents:

a) La gestió comptable-pressupostària la condicionarà el fet que s'hagen produït les actuacions administratives prèvies que reglamentàriament es determinen i que garantisquen la immediata autorització, disposició de despeses i/o contracció d'obligacions.

b) Els crèdits no executats poden ser objecte de redistribució, mitjançant la corresponent modificació d'aquests, a fi d'aconseguir el major compliment de la programació prevista i optimitzar la utilització dels recursos.

Article 6. Caràcter limitador dels crèdits

6.1 Els crèdits per a despeses s'han de destinar en exclusiva a la finalitat específica per a la qual han sigut autoritzats en el pressupost inicial o en les posteriors modificacions pressupostàries degudament aprovades (limitació qualitativa).

6.2 No poden adquirir-se compromisos la quantia dels quals supere el nivell de vinculació jurídica aplicable a tals crèdits (limitació quantitativa).

6.3 La vinculació jurídica dels crèdits pressupostaris es determina conforme a les classificacions orgànica, funcional, econòmica i per línia de finançament. Respecte a la classificació econòmica, s'ha de respectar a nivell de capítol, excepte en els casos següents:

1: Despeses de personal: A nivell d'article, excepte en els articles 11 "Sous i salaris" i 12 "Cotitzacions socials", en els quals la vinculació ha de ser a nivell de capítol.

2: Crèdits destinats a atencions protocol·làries i representatives, en els que la vinculació ha de ser a nivell de subconcepte

6.4 Són nuls de ple dret els actes administratius i disposicions normatives que infringeixen el que estableixen els tres apartats anteriors, sense perjudici de la responsabilitat que de la seua infracció es pugui derivar.

6.5 A càrrec dels crèdits de l'estat de despeses de cada pressupost, només poden contraure's obligacions derivades de despeses que es realitzen l'any natural del mateix exercici pressupostari. Excepcionalment, poden imputar-se al pressupost en vigor obligacions degudament adquirides corresponents a exercicis anteriors, previ reconeixement d'aquelles pel Rectorat i l'existència de la corresponent consignació pressupostària.

6.6 Si es realitza una despesa sense ajustar-se als procediments establits, el Consell de Govern, a proposta del Rectorat i amb un informe previ del Servei de Control Intern, pot aprovar la seua convalidació.

Article 7. Gestió integrada dels crèdits i la seua comptabilització

7.1 La determinació dels crèdits i el caràcter limitador d'aquests no excusa, en cap cas, la comptabilització de la despesa en el nivell màxim de desagregació establert.

7.2 Les fases de despesa s'han de tramitar, documentar i comptabilitzar d'acord amb el que estableixen les presents bases i, supletòriament, en les normes de la Generalitat Valenciana i la Llei general pressupostària.

Article 8. Despeses d'abast plurianual

8.1 L'autorització o realització de despeses de caràcter plurianual se subordina als crèdits que, per a cada exercici, es consignen a aquest efecte en els pressupostos de la Universitat Jaume I.

8.2 Poden adquirir-se compromisos de despeses que s'estenguen a exercicis posteriors a aquell en què s'autoritzen, d'acord amb el que disposa l'article 29 del TRLHGPV.

8.3 El nombre d'exercicis en què poden aplicar-se les despeses per inversions reals, transferències de capital i corrents no pot ser superior a quatre, sense comptar aquell en el qual la despesa es va comprometre. No obstant, per a la formalització de compromisos de despeses de caràcter plurianual que s'indiquen a continuació s'han d'aplicar les normes següents:

a) Per a les despeses finançades amb futurs plans d'inversions de la Generalitat Valenciana poden formalitzar-se compromisos de despeses plurianuals fins a l'import i exercicis que s'autoritzen en els citats plans.

b) Per a les despeses finançades amb fons europeus: fins a l'import i exercicis que es determinen en els programes operatius.

c) Per a les despeses de contractes d'investigació: per l'import i exercicis establits en aquells, i es poden ampliar en les anualitats necessàries per a la gestió de les despeses no executades en exercicis anteriors.

8.4 La quantitat global de la despesa que s'imputa a cada un dels futurs exercicis autoritzats no ha d'excedir la quantitat que resulte d'aplicar, al crèdit globalitzat de l'any en què l'operació es va comprometre, els percentatges següents:

- 70% en el primer exercici immediat següent
- 60% en el segon exercici
- 50% en el tercer i quart exercici.

8.5 El Consell de Govern, a proposta del Rectorat, pot modificar el nombre d'anualitats i percentatges anteriors en casos especialment justificats, a petició del corresponent centre gestor i amb un informe previ del Servei de Control Intern.

8.6 Les despeses procedents d'expedients de contractació anticipada, a què es refereixen els articles 69.3 i 69.4 del Reial decret legislatiu 2/2000, de 16 de juny, pel qual s'aprova el Text refós de la Llei de contractes de les administracions públiques (en endavant TRLCAP), s'han de formalitzar segons les anualitats previstes en els pressupostos respectius de cada exercici econòmic.

8.7 En tot cas, les despeses plurianuals a què es refereix aquest article han de ser objecte d'adequada i independent comptabilització.

CAPÍTOL II: MODIFICACIONS DE CRÈDITS

Secció primera: Disposicions generals

Article 9. Principis generals

9.1 Les modificacions de crèdits són alteracions en les partides pressupostàries aprovades inicialment.

Les modificacions poden ser:

a) Motivades per la insuficiència o inexistència de crèdit inicial: transferències de crèdit, crèdits extraordinaris i suplementos de crèdit.

b) Derivades a conseqüència de l'obtenció d'ingressos específics: ampliació i generació de crèdits.

c) Incorporació de romanents de crèdit.

d) Baixes per anul·lació, derivades de la necessitat de reduir, en tot o en part, determinades partides de l'estat d'ingressos i despeses, per idèntica quantia.

9.2 Tota modificació pressupostària requereix la tramitació del corresponent expedient en què consten els crèdits afectats i el finançament utilitzat. S'ha d'informar el Consell Social de totes les modificacions pressupostàries.

9.3 El Servei de Gestió Econòmica ha d'iniciar i proposar els expedients de modificació de crèdits en general. Una vegada informats pel Servei de Control Intern i amb la conformitat de la Gerència els expedients s'han de sotmetre al Rectorat perquè aquest resolga sobre el seu contingut o els eleve, si escau, a l'òrgan que tinga atribuïda la competència per a aprovar-los.

9.4 Els expedients que preveu el punt anterior poden ser formalitzats comptablement des del seu sotmetiment al Rectorat, si bé la seua eficàcia queda condicionada a la seua aprovació per l'òrgan competent respectiu.

Secció segona: classes de modificacions de crèdit**A) TRANSFERÈNCIES DE CRÈDIT****Article 10. Concepte**

10.1 Les transferències de crèdit són aquelles modificacions del pressupost de despeses mitjançant les quals, sense alterar la seua quantia total, s'imputa l'import total o parcial d'un crèdit a altres partides pressupostàries amb diferent vinculació jurídica.

10.2 En tot cas, ha de justificar-se que la quantitat la transferència de la qual es proposa no està afecta a cap obligació, ni ho estarà durant el que reste d'exercici.

Així mateix, s'ha de justificar que queda consignació suficient per a atendre totes les despeses previstes fins al final de l'exercici.

Article 11. Limitacions a les transferències de crèdit

Les transferències de crèdit estan subjectes a les limitacions següents:

a) No poden minorar crèdits que han sigut incrementats mitjançant crèdits extraordinaris o suplementos de crèdit, excepte excepcions justificades.

b) No poden fer-se a càrrec dels crèdits per a despeses de personal, llevat que es justifique que la quantitat la transferència de la qual es proposa no està afectada de cap obligació de pagament, ni ho estarà durant la resta de l'exercici i s'han de subjectar, en tot cas, al règim retributiu que fixe la llei anual de pressupostos de la Generalitat Valenciana.

c) No han d'afectar el muntant de les consignacions sobre el qual s'haja formalitzat una reserva o retenció de crèdit.

d) No han d'afectar els crèdits per a despeses destinades a subvencions nominatives, llevat que, per qualsevol causa justificada, s'haja perdut el dret a la seua percepció.

e) No poden fer-se a càrrec d'operacions de capital amb la finalitat d'augmentar operacions corrents, excepte els casos següents:

- En els crèdits amb finançament afectat sempre que es respecte el que preveuen les normes de concessió d'aquests recursos.
- Per a dotar el funcionament de noves inversions, activitats i serveis.

- Per a fer front als crèdits de reconeixement preceptiu.
- Per a augmentar els crèdits per a transferències corrents a càrrec dels de transferències de capital.
- Les que es deriven de reorganitzacions administratives o competencials i aquelles que resulten necessàries per a obtenir una adequada imputació comptable.

Article 12. Atribució de competències per a l'aprovació de les transferències de crèdit.

Les competències per a l'aprovació d'expedients de transferències de crèdit, s'atribueixen als òrgans següents:

a. Crèdits finançats amb recursos de caràcter finalista.

Les transferències de crèdits finançats amb recursos de caràcter finalista, consignats en el pressupost les ha d'aprovar el Rectorat, i s'ha de respectar, en tot cas, el compliment del que preveuen les normes de concessió de tals recursos.

b. Crèdits finançats amb recursos de caràcter genèric.

- El Consell de Govern de la Universitat ha d'aprovar les transferències de crèdit que s'han de realitzar dins del bloc constituït per les consignacions pressupostàries per a operacions corrents (capítols 1, 2, 3 i 4) i les que correspon realitzar dins del bloc constituït per les consignacions pressupostàries per a operacions de capital (capítols 6, 7, 8 i 9) .

- El Consell de Govern ha d'acordar les transferències de crèdit que s'han de realitzar des de consignacions pressupostàries del bloc d'operacions corrents a consignacions pressupostàries de qualsevol altre capítol de despeses .

- El Consell Social ha d'autoritzar les transferències de despeses de capital a qualsevol altre capítol del pressupost de despeses .

B) SUPLEMENTS DE CRÈDIT I CRÈDITS EXTRAORDINARIS**Article 13. Concepte i finançament**

13.1 Quan haja de realitzar-se algun despesa que no puga demorar-se fins a l'exercici següent i no hi haja crèdit en el pressupost de la Universitat, o el crèdit consignat és insuficient, pot autoritzar-se la concessió d'un crèdit extraordinari, o d'un suplement de crèdit, respectivament.

13.2 Els suplementes de crèdit i els crèdits extraordinaris poden finançar-se per mitjà de:

- a) Romanent genèric de tresoreria
- b) Majors ingressos dels previstos i ingressos no previstos de caràcter no finalista. En aquests casos, ha de quedar acreditat fefaentment el sorgiment del dret a cobrar o bé l'existència de compromisos fermes d'aportació per tercers dels ingressos o l'efectiva recaptació d'aquell ingrés.
- c) Els destinats a despeses d'inversió poden finançar-se, a més dels recursos indicats anteriorment, amb els procedents d'operacions de crèdit.

Article 14. Atribució de competències per a l'aprovació de crèdits extraordinaris i suplementes de crèdit.

L'aprovació d'expedients de concessió de crèdits extraordinaris i suplementes de crèdit correspon al Consell Social, a proposta del Consell de Govern.

C) AMPLIACIONS I GENERACIONS DE CRÈDITS

Article 15. Concepte i requisits

Ampliació o generació de crèdits específics vinculats a ingressos. Quan s'obtinguen recursos destinats a una finalitat específica, aquests generaran crèdits (en cas de no estar pressupostats) o ampliaran els crèdits corresponents destinats a aqueixa finalitat concreta. Perquè es pugui produir aquesta incorporació al pressupost, ha de quedar acreditat fefaentment el sorgiment del dret a cobrar, l'existència de compromisos fermes d'aportació per tercers dels ingressos o l'efectiva recaptació d'aquell ingrés.

Quan es tracte de crèdits per a despeses no específicament vinculats a ingressos cal ajustar-se el que preveu la Llei general pressupostària.

Article 16. Limitacions a les ampliacions i generacions de crèdit

Els ingressos de caràcter finalista o específic només poden finançar els crèdits destinats a atendre la finalitat concreta que tinguen.

Article 17. Atribució de competències per a l'aprovació d'expedients d'ampliació o generació de crèdits.

Les competències per a l'aprovació d'expedients d'ampliació o generació de crèdits corresponen al Rectorat.

D) INCORPORACIÓ DE ROMANENTS DE CRÈDIT

Article 18. Concepte i finançament

18.1 El romanent de crèdit pressupostari al tancament d'un exercici, o economia produïda en un despesa, és la diferència entre la consignació definitiva d'un crèdit i les obligacions reconegudes netes a càrrec del pressupost, i està integrat pels saldos de crèdit (crèdits disponibles, no disponibles i retinguts), saldos d'autoritzacions i saldo de disposicions.

18.2 La incorporació de romanents de crèdit a l'estat de despeses del pressupost de l'exercici següent és **preceptiva**, quan es refereixen a:

- a) Crèdits que garanteixen compromisos de despesa contrets fins a l'últim dia de l'exercici pressupostari i que, per motius justificats, no s'han pogut realitzar durant l'exercici, siga quin siga el capítol pressupostari a què corresponen.
- b) Crèdits específicament vinculats a ingressos.

Els crèdits amb finançament específic que no han sigut utilitzats en l'exercici pressupostari, s'han d'incorporar, mitjançant el preceptiu expedient, a l'exercici següent, i queden afectats al mateix projecte. El crèdit incorporat ha d'estar disponible dins dels terminis establits en la normativa interna i específica de la Universitat o en les normes de concessió de tals recursos.

18.3 La incorporació de romanents de crèdit a l'estat de despeses del pressupost de l'exercici següent és **potestativa** en els casos següents:

- a) Crèdits per a despeses de capital que no es troben en cap de les situacions assenyalades en el punt 2 anterior.
- b) Crèdits assignats per la Universitat per a investigació sense finançament afectat. Si un centre de despesa no els consumeix totalment durant l'exercici pressupostari, la quantitat no disposada pot incrementar l'assignació inicial per al període següent, prèvia determinació de les finalitats concretes a què es destina.
- c) Crèdits destinats al desenvolupament del Pla Estratègic de la Universitat i als Projectes de Millora Educativa o semblants, el període d'execució del qual coincideix amb el curs acadèmic i no amb l'any natural.

d) No obstant el que es disposa en les lletres a, b i c, a la vista dels resultats econòmics tant globals com de les diverses unitats, el Consell de Govern, a proposta del Vicerectorat d'Assumptes Econòmics i Planificació Universitària pot modificar totalment o parcialment aquest criteri.

18.4 En cap cas poden incorporar-se els romanents de crèdit ja incorporats en l'exercici precedent excepte els crèdits emparats per projectes finançats amb ingressos finalistes.

18.5 La incorporació dels romanents de crèdit queda supeditada a l'existència de suficient finançament, utilitzant com a tal la següent:

a) La incorporació de romanents de crèdit específicament vinculats a ingressos s'ha de finançar amb romanent específic de tresoreria o amb majors ingressos dels previstos i ingressos no previstos de caràcter finalista. Si no n'hi ha, s'han d'utilitzar recursos de caràcter genèric.

b) En la resta de casos, s'ha de finançar amb romanent genèric de tresoreria o amb majors ingressos dels previstos i ingressos no previstos de caràcter no finalista.

Article 19. Atribució de competències per a autoritzar la incorporació de romanents de crèdit.

19.1 La competència per a autoritzar la incorporació de romanents de crèdit en els casos en què la dita incorporació tinga caràcter preceptiu correspon al Rectorat.

19.2 La competència per a autoritzar la incorporació de romanents de crèdit en la resta de casos, correspon al Consell de Govern.

E) BAIXES PER ANUL·LACIÓ

Article 20. Concepte

Les baixes per anul·lació suposen una modificació pressupostària que consisteix en la disminució total o parcial del crèdit assignat a una determinada partida de despeses, amb la consegüent minoració en l'estat d'ingressos.

Article 21. Limitacions a les baixes per anul·lació

21.1 Preferentment s'han de destinar a finançar possibles romanents negatius de tresoreria, si escau.

21.2 La baixa per anul·lació de qualsevol crèdit pot donar-se sempre que la dita dotació s'estime reductible o anul·lable

sense pertorbació del respectiu centre de despesa.

Article 22. Atribució de competències per a l'aprovació de baixes per anul·lació.

Les competències per a l'aprovació d'expedients de baixes per anul·lació corresponen al Consell de Govern.

CAPÍTOL III: ROMANENT DE TRESORERIA

Article 23. Components del romanent de tresoreria

El romanent de tresoreria és la magnitud que s'obté per la diferència entre els drets reconeguts nets pendents de cobrament a curt termini, els fons líquids o disponibles i les obligacions certes reconegudes netes i pendents de pagament a curt termini. Els drets i obligacions anteriorment indicats poden tenir el seu origen tant en operacions pressupostàries com no pressupostàries.

Article 24. Classificació del romanent de tresoreria

24.1 Romanent genèric de tresoreria

El romanent genèric de tresoreria és la part del romanent total procedent de la liquidació del pressupost que no té caràcter finalista. És un recurs propi de lliure disposició de la universitat, que pot utilitzar-ho en exercicis següents.

24.2 Romanent específic de tresoreria

El romanent específic de tresoreria és la part del romanent total procedent de la liquidació del pressupost de l'exercici anterior produït com a conseqüència de la liquidació d'ingressos finalistes, amb relació als quals no van ser reconegudes les corresponents obligacions a càrrec de tal pressupost.

TÍTOL III: DE LA GESTIÓ PRESSUPOSTÀRIA

CAPÍTOL I: GESTIÓ DELS CRÈDITS PRESSUPOSTARIS

Article 25. Crèdits assignats a centres de despeses (CG)

25.1 Tenen la condició de centres de despesa: el Rectorat, els vicerectorats, la Secretaria General, la Gerència, el Consell Social, els departaments, les facultats, l'Escola i els instituts. El crèdit global consignat per a finançar els seus despeses, s'ha de repartir entre aquells en

funció de diversos mòduls i amb distintes finalitats (administració, docència, investigació, biblioteca, etc.).

25.2 Addicionalment es poden establir altres centres de despesa per a l'adequada gestió del pressupost de la Universitat.

Article 26 Crèdit per a fons bibliogràfics

L'adquisició de fons bibliogràfics s'ha de realitzar sempre a través del Centre de Documentació. En aquells casos en què pertoque segons el Reial decret legislatiu 2/2000, de 16 de juny, pel qual s'aprova el TRLCAP s'ha de tramitar el corresponent expedient de contractació a través del Servei de Contractació i Assumptes Generals.

Article 27. Càrrecs i reassignacions de crèdits entre centres de despesa

27.1 El càrrec entre centres de despesa s'utilitza per a regular la compensació econòmica, sense transacció monetària, quan un centre de despesa presta servei o cedeix un bé a un altre. Són autoritzats per la Gerència.

27.2 La reassignació de crèdits consistent en la redistribució d'aquests sense afectar la vinculació jurídica és aprovada per la Gerència, a proposta de les unitats afectades.

Article 28. Gestió de despeses i ingressos associats a projectes d'investigació

28.1 La gestió administrativa dels contractes d'investigació subscrits a l'empara de l'article 83 de la LOU es regeix per la normativa interna aprovada per la Universitat. En tot cas és d'aplicació a aquests contractes la normativa en matèria de contractació administrativa i de personal aplicable a la Universitat.

28.2 L'execució de les despeses dels projectes d'investigació (article 83 de la LOU, Generalitat Valenciana, Conveni Fundació Caixa Castelló-Bancaixa, etc.) és responsabilitat de l'investigador principal que havia rebut l'ajuda o subscrit el corresponent conveni o contracte.

28.3 La tramitació administrativa d'aquestes despeses d'investigació correspon als centres de despesa, que l'han de realitzar d'acord amb el que s'estableix en les presents bases d'execució.

28.4 No pot formalitzar-se en la comptabilitat de la Universitat cap ingrés o despesa associat a un projecte d'investigació o procedent de finançament externa, sense el compliment previ de la

normativa per a contractar amb entitats públiques o privades, i la preceptiva resolució d'aprovació de l'òrgan competent.

28.5 En cap cas, les despeses associades a convenis o projectes d'investigació han de superar els ingressos finals previstos a aquest efecte, i han de practicar-se les liquidacions corresponents per al compliment d'aquest requisit.

28.6 Els projectes d'investigació amb finançament específic s'han de desenvolupar i gestionar d'acord amb la seua finalitat, la seua normativa específica i/o en els termes en què s'haja concedit la subvenció.

28.7 Els recursos per al finançament de les activitats d'investigació, que s'obtinguen com a contraprestació dels contractes subscrits a l'empara de l'article 83 de la LOU, queden afectats directament els projectes o centres de despesa on s'han realitzat.

Aquests ingressos estan gravats amb una quota, establida per la Universitat, per a compensar l'ús i manteniment dels béns, equips i instal·lacions, que consisteix en un percentatge sobre el pressupost total del contracte. Aquesta quota i les seues condicions de liquidació són les establides en la normativa interna de la Universitat.

Article 29. Despeses de gestió centralitzada

29.1 Tenen la consideració de despeses de gestió centralitzada les següents:

- Les despeses assignades al Rectorat, als vicerectorats, a la Secretaria General, a la Gerència, al Consell Social i a les unitats administratives que en depenen.
- Les despeses de reparació, conservació i manteniment dels edificis, instal·lacions, equips informàtics, consums, pòlisses d'assegurances etc., i altres casos en què la gestió global resulte més avantatjosa per a la Universitat. Aquestes despeses s'han d'imputar pressupostàriament al centre de despesa corresponent.
- Les despeses finançades amb Fons Europeus de Desenvolupament Regional (FEDER).

29.2 Les despeses de gestió centralitzada que corresponen a obres, subministraments i serveis s'han de tramitar a través del Servei de Contractació i Assumptes Generals, amb la proposta prèvia (en els casos en què pertoque) subscrita pel responsable del centre de despesa i, si escau, per l'investigador responsable del projecte.

29.3 El Servei de Gestió Econòmica ha d'emetre i registrar els documents comptables pressupostaris corresponents a les despeses de gestió centralitzada, i ha de realitzar la gestió del seu pagament.

29.4 El Rectorat pot autoritzar a determinats òrgans directius de la Universitat l'ús de targeta de crèdit, exclusivament per a atendre despeses de gestió centralitzada de caràcter protocol·lari o de desplaçaments, que han de ser justificades reglamentàriament per les persones que utilitzen aquestes targetes.

Article 30. Unitats de gestió que depenen del Servei de Gestió Econòmica

30.1 Les unitats de gestió depenen de la Gerència (Servei de Gestió Econòmica), davall la coordinació de la Direcció de la Unitat Central de Gestió i Tresoreria.

30.2 Són funcions de les unitats de gestió:

a) Gestionar el pressupost dels departaments i les compres que aquests realitzen. Dins d'aquest àmbit, totes aquelles compres que superen els 600 euros han de ser realitzades obligatòriament a través de la unitat de gestió, sense perjudici de l'aprovació de la despesa per part de l'òrgan competent.

b) Gestionar els projectes de l'article 83 de la LOU i altres ajudes, en l'àmbit de la seua competència.

c) Gestionar l'organització i desenvolupament de jornades, tribunals de tesi i tribunals d'oposició de places de personal docent i investigador (PDI), i seguir, en aquests dos últims casos, les instruccions del Servei de Recursos Humans i del Servei de Gestió de la Docència i Estudiants (tercer cicle).

d) Mantenir actualitzat l'inventari dels departaments, facultats i Escola adscrits, sota la direcció del Servei d'Informació Comptable de la Universitat.

e) A petició de la Direcció del departament, informar el consell de departament o junta permanent en aspectes de gestió del pressupost.

f) Subministrar a la Gerència la documentació que es requerisca sobre l'elaboració i gestió del pressupost.

g) Elaborar propostes de plec de condicions per a la tramitació d'expedients de contractació, en coordinació amb el Servei de Contractació i Assumptes Generals.

h) Comptabilitzar les factures, amb el compliment previ dels requisits

reglamentaris i sol·licitar pressupostos per a la recepció de subministraments i serveis.

i) Mantenir l'estat actualitzat dels distints pressupostos i programes en què participen els departaments.

j) Amb l'aprovació dels directors dels centres de despesa, proposar al Servei de Gestió Econòmica modificacions de pressupostos d'acord amb l'execució de la despesa.

k) Despatxar els assumptes de la seua competència amb els directors dels centres de despesa.

l) Tramitar davant el Centre de Documentació les peticions bibliogràfiques i mantenir la informació sobre el grau d'execució dels pressupostos en aquesta matèria.

Article 31 Pagaments a justificar

31.1 Concepte i excepcionalitat

De conformitat amb el que estableix l'article 44.2 del Decret legislatiu de 26 de juny de 1991, del Consell de la Generalitat Valenciana, pel qual s'aprova el Text refós de la llei d'hisenda pública de la Generalitat Valenciana (TRLHPGV), són autoritzats pel Rectorat o òrgan en qui delegue, els pagaments que, excepcionalment, no pugen anar acompanyats dels documents justificatius en el moment de la seua expedició. Aquests pagaments tenen el caràcter «a justificar», sense perjudici de l'aplicació procedent als crèdits pressupostaris corresponents.

31.2 Terminis i responsabilitat en la justificació

a) Els perceptors d'aquests pagaments estan obligats a rendir el compte justificatiu de l'aplicació de les quantitats rebudes, immediatament després de la finalització de l'activitat que els va originar i en el termini màxim de tres mesos. Aquest termini màxim, de conformitat amb el que estableix la Llei general pressupostària, és de sis mesos en el cas dels pagaments a l'estranger, estesos amb el caràcter a justificar.

b) El responsable del centre de despesa corresponent, a través de la seua unitat de gestió, ha de promoure les mesures oportunes per a obtenir aquesta justificació a la finalització de l'esmentada activitat i en forma adequada.

c) De conformitat amb el que estableix l'article 44.3 del TRLHPGV, en cas de no presentar la justificació en el termini de tres mesos (o sis mesos per als pagaments a l'estranger amb aquesta

naturalesa), el responsable del centre de despesa, a través de la seua unitat de gestió, ha de comunicar al perceptor per escrit l'obligació de justificar en un termini de deu dies, i l'ha d'advertir que si no ho fa així es lliurarà la corresponent certificació de descobert.

d) Transcorreguts els terminis anteriors sense haver-se produït la justificació, el responsable del centre de despesa, a través de la seua unitat de gestió, ho ha de comunicar al Servei de Control Intern a l'efecte de l'expedició de la corresponent certificació de descobert.

e) Els perceptors d'ordres de pagaments a justificar estan subjectes al règim de responsabilitats que estableix la normativa vigent i han de reintegrar a la Universitat les quantitats no invertides o no justificades.

f) Abans d'autoritzar a un mateix perceptor un nou pagament a justificar s'ha de comprovar la situació dels fons d'aquesta naturalesa que tinga en el seu poder i que estiguen pendents de justificació pels mateixos conceptes pressupostaris.

31.3 Seguiment de pagaments pendents de justificar.

S'ha d'efectuar un especial seguiment i control dels pagaments d'aquesta naturalesa que estiguen pendents de justificar, a l'efecte de mantenir regularitzada la situació administrativa i comptable, segons pertoque.

31.4 Justificació al tancament de l'exercici

El responsable del centre de despesa, a través de la unitat corresponent, ha d'adoptar les mesures oportunes dirigides a obtenir les justificacions abans del 31 de desembre i s'han de tramitar a l'efecte que quede justificat i comptabilitzat a la dita data el saldo procedent dels pagaments d'aquesta naturalesa.

CAPÍTOL II: NORMES SOBRE DESPESES DE PERSONAL

Article 32. Crèdits per a despeses de personal i les seues retribucions

32.1 Les retribucions del personal docent i investigador (PDI) i del personal d'administració i serveis (PAS), són les que contenen la plantilla pressupostària i les relacions de llocs de treball. L'assignació individual dels complements de productivitat i gratificacions per serveis de caràcter extraordinari al PAS, s'han d'efectuar per resolució del Vicerectorat d'Infraestructures i Serveis, en els termes establits en la funció pública valenciana.

32.2 Quan qualsevol persona de la Universitat col·labore internament de forma ocasional en cursos, conferències, ponències, etc., se li ha d'indemnitzar en les condicions previstes en la normativa interna de la Universitat vigent sobre gratificacions d'aquesta naturalesa, i s'ha de justificar aquella col·laboració mitjançant la liquidació raonada que ha de formular el responsable de l'activitat.

32.3 La totalitat de les retribucions del personal, tant les de caràcter periòdic i fix com les que no tinguen aquesta naturalesa (assistències, cursos, etc.), s'han d'incloure en la nòmina del mes en què s'havia meritat, després de comunicar-ho al Servei de Recursos Humans.

Article 33. Pagaments a personal per la participació en projectes i treballs d'investigació (convenis de l'article 83 de la LOU i altres convenis, contractes, projectes d'investigació, etc.)

33.1 Les retribucions que corresponguen al personal docent i investigador per la seua participació en convenis o contractes subscrits per la Universitat en projectes d'investigació o convenis, s'han de fer efectives d'acord amb la normativa específica d'aquests.

33.2 Les retribucions del personal d'administració i serveis que participe en tals convenis, contractes o projectes s'han de fer efectives mitjançant les retribucions complementàries previstes en la normativa de funció pública. Correspon formular la proposta raonada i la liquidació de les dites retribucions a l'investigador principal, amb la conformitat del Vicerectorat d'Investigació i Postgrau.

Article 34. Assimilacions de càrrecs acadèmics

Es faculta el Rectorat, escoltat el Consell de Govern, per a establir les assimilacions a què fa referència l'apartat 3.b de l'article segon del Reial decret 1086/89, de 28 d'agost, sobre retribucions del professorat universitari.

CAPÍTOL III: NORMES SOBRE COMISSIONS DE SERVEI

Article 35 Normativa i àmbit d'aplicació

35.1 En matèria d'indemnitzacions per raó del servei i gratificacions per assistències s'ha d'aplicar la normativa interna en

aquesta matèria aprovada pel Consell de Govern de la Universitat Jaume I.

Anualment s'ha de revisar l'import de les indemnitzacions i gratificacions establides en la dita normativa, prenent com a base de revisió de l'IPC anual acumulat a 30 de novembre de l'exercici anterior.

35.2 La Gerència, a través del Servei de Control Intern, ha d'establir els principis i criteris per a la implementació, desenvolupament i interpretació d'aquesta normativa, en els casos en què siga necessari.

TÍTOL IV: GESTIÓ I CONTROL PRESSUPOSTARI

CAPÍTOL ÚNIC: DISPOSICIONS GENERALS

Article 36. De la gestió pressupostària

36.1 Propostes de despesa

Les propostes de despesa són subscrietes pel responsable del centre de despesa i l'investigador responsable del projecte, si escau.

36.2 Existència de crèdit adequat i suficient

Únicament poden autoritzar-se despeses dins del límit d'existència de consignació pressupostària adequada i suficient per a atendre les obligacions que d'aquests es deriven. A aquest efecte, qualsevol proposta de despesa que supere la quantitat de 2.000 € requereix certificat o informe previ de l'existència de crèdit adequat i suficient expedit pel Servei de Control Intern, a proposta del centre de despesa corresponent.

36.3 Fases en la gestió del pressupost de despeses

La gestió del pressupost de despeses de la Universitat es realitza mitjançant les fases següents:

- a) Autorització (o aprovació) de la despesa
- b) Compromís (o disposició) de la despesa
- c) Reconeixement de l'obligació
- d) Ordenació del pagament
- e) Pagament material

36.4 Autorització i disposició de la despesa, i reconeixement d'obligacions

36.4.1 Concepte

a) L'autorització (o aprovació) (Fase A) de la despesa és l'acte mitjançant el qual s'autoritza la realització d'una despesa determinada per una quantia certa o aproximada, reservant amb aquesta

finalitat la totalitat o part d'un crèdit pressupostari. S'inicia el procediment d'execució de la despesa sense que implique relacions amb tercers aliens a la Universitat.

b) El compromís de despesa (o disposició) (Fase D) és l'acte mitjançant el qual s'acorda, després del compliment dels tràmits legalment establits, la realització de despeses prèviament aprovades, per un import determinat o determinable. És l'acte amb rellevància jurídica amb tercers, vinculant a la Universitat a la realització de la despesa a què es refereix en la quantia i condicions establides.

c) El reconeixement de l'obligació (Fase O) és l'acte mitjançant el qual es declara l'existència d'un crèdit exigible contra la Universitat, derivat d'una despesa aprovada i compromesa i que comporta la proposta de pagament corresponent. Es produirà prèvia acreditació documental davant l'òrgan competent de la realització de la prestació o el dret del creditor de conformitat amb els acords que al seu dia van aprovar i van comprometre la despesa.

36.4.2 Competències

a) L'autorització i disposició de les despeses, i el reconeixement d'obligacions correspon al Rectorat, qui pot delegar-les.

b) El Rectorat delega la seua signatura en els termes de l'article 16 de la Llei 30/1992, de 26 de novembre, de règim jurídic de les administracions públiques i del procediment administratiu comú, en el Vicerectorat d'Assumptes Econòmics i Planificació Universitària, per a l'autorització, disposició i reconeixement d'obligacions de les despeses de gestió centralitzada, el qual subscriurà, en les dites condicions, els corresponents documents comptables en què es manifeste aquesta competència.

c) Igualment, i en els mateixos termes, el Rectorat delega la signatura en els directors de departament, Escola i institut, degans de facultat i la resta de responsables de centres de despesa, en l'àmbit de les seues respectives competències i pressupostos.

36.4.3 Requisits per a justificar el reconeixement de l'obligació

a) El reconeixement de l'obligació s'efectua una vegada que, rebuda la factura i/o justificants que proven la recepció dels béns, la prestació del servei o el dret del creditor amb tots els requisits legals que corresponguen a la despesa autoritzada, són conformats pel

responsable que va proposar la despesa, mitjançant la seua signatura i identificació.

b) La conformitat dels justificants acredita explícitament la recepció en condicions satisfactòries, quant a quantitat, qualitat i preu dels béns i serveis rebuts, així com a la comprovació dels càlculs en la factura.

c) Quan pertoque, d'acord amb el que estableix l'article 110 del TRLCAP, s'ha d'elaborar i subscriure la corresponent acta de recepció, sempre dins del mes següent d'haver-se produït l'entrega dels béns o serveis.

d) A les factures de despeses de representació i/o protocol·lars, com a menjars, recepcions, etc., els ha d'acompanyar una succinta memòria justificativa subscripta per la persona responsable en què s'identifique el/els participants i es motive el benefici o utilitat de tals despeses.

36.5 Ordenació del pagament

36.5.1 Concepte

L'ordenació del pagament (Fase P) és l'acte mitjançant el qual s'expedeix una ordre de pagament contra la tresoreria de l'entitat per a dur a terme la cancel·lació d'una determinada obligació reconeguda anteriorment.

36.5.2 Competències

a) L'ordenació de pagaments correspon al Rectorat, qui pot delegar-la, i pot materialitzar-se en documents comptables individualitzats o en relacions múltiples de tals pagaments.

b) El Rectorat delega la seua signatura en els termes de l'article 16 de la Llei 30/1992, de 26 de novembre, de règim jurídic de les administracions públiques i del procediment administratiu comú, en el Vicerectorat d'Assumptes Econòmics i Planificació Universitària, per a l'ordenació de pagaments de les despeses de gestió centralitzada, el qual subscriurà, en les dites condicions, els corresponents documents comptables en què es manifeste aquesta competència.

c) Igualment, el Rectorat delega la signatura en els directors de departament, Escola i institut, degans de facultat i la resta de responsables de centres de despesa, en l'àmbit de les seues respectives competències i pressupostos, dels pagaments que unitàriament no superen els 600 €, excepte en aquests dos supòsits:

- Pagaments mitjançant divises o moneda estrangera, i en aquest cas l'import unitari referit és de 2.000 €.

- Pagaments ocasionats per l'assistència a tribunals, conferències, ponències i altres d'anàlegs, sense límit de quantitat.

36.5.3 Pagaments directes i endossos

Les ordres de pagament s'expediran a favor del creditor directe o, prèvia nota d'intervenció del Servei de Control Intern, a l'endossatari corresponent. El Servei de Control Intern ha d'establir els requisits necessaris per a poder tramitar l'endós, entre els quals serà imprescindible:

- L'ompliment del model normalitzat elaborat pel Servei de Control Intern.
- La conformitat amb la factura preceptiva.

36.6 Realització del pagament

36.6.1 Concepte

És l'acte mitjançant el qual es produeix l'eixida material o virtual de fons de la tresoreria de la Universitat i que produeix la cancel·lació d'una determinada obligació reconeguda anteriorment

36.6.2 Competències

a) La facultat per a fer efectius els pagaments s'exerceix amb la concurrència mancomunada de les signatures del Rectorat o Vicerectorat que el supleix, i de la Gerència o Vicerectorat que es designe per a suplir-lo, d'acord amb l'article 17 de la Llei 30/1992.

b) Els pagaments l'ordenació dels quals s'ha delegat en els directors de departament, Escola i institut, degans de facultat i la resta de responsables de centres de despesa, es realitzaran amb la concurrència mancomunada de la signatura de les dites delegacions o del secretari del centre, i amb la de l'administrador respectiu o en qui delegue.

c) Les signatures de les persones titulars o suplents han de constar conjuntament en els xecs o documents que suposen l'eixida de fons de la Universitat.

36.6.3 Centralització de pagaments

Amb l'excepció dels casos descrits en l'article 36.5.2.c, la gestió de tots els pagaments a què haja de fer front la Universitat s'unifica en els serveis centrals, que els ha de fer efectius dins dels terminis legalment establits. No obstant, a fi que els centres de despesa puguin disposar de liquiditat per a pagaments puntuals, pot dotar-se d'un fons la quantia dels quals es determinarà en funció de les necessitats i dels pressupostos respectius.

36.7 Revocació de les delegacions

a) En qualsevol moment, el Rectorat pot revocar les delegacions a què fa referència aquest article.

b) No pertoca la delegació de signatura en les resolucions de caràcter sancionador.

36.8 Baixes d'obligacions econòmiques

a) El dret al reconeixement, liquidació i pagament de les obligacions ja reconegudes prescriu en el termini legalment establert, comptat des del naixement de les obligacions o des del seu reconeixement.

b) Les obligacions a càrrec de la Universitat Jaume I que hagen prescrit, seran baixa en els respectius comptes, mitjançant l'aprovació pel Rectorat del corresponent expedient, amb un informe previ del Servei de Control Intern.

Article 37 Contractació administrativa

37.1 D'acord amb el que estableix l'article 157 dels Estatuts, el Rectorat és l'òrgan de contractació i pot delegar la signatura o competències en la tramitació dels expedients de contractació subjectes al TRLCAP.

37.2 La gestió dels expedients de contractació que pertoque tramitar de conformitat amb el TRLCAP competeix a la Gerència, a través del Servei de Contractació i Assumptes Generals.

37.3 Es faculta el Rectorat per a la creació, durant l'exercici 2005, d'una Junta Centralitzada de Compres, presidida pel Vicerectorat d'Infraestructures i Serveis de la secretària de la qual serà el cap del Servei de Contractació i Assumptes Generals; la resta de la composició i les funcions d'aquesta junta seran determinades pel Rectorat.

37.4 Així mateix es faculta el Rectorat per a l'establiment de mecanismes interns de control dels subministraments, quant a la seua recepció, control i inventari.

Article 38. Del control intern

38.1 La Universitat Jaume I, de conformitat amb el que disposa l'article 156 dels Estatuts i l'article 82 de la LOU ha d'assegurar el control intern de les seues inversions, despeses i ingressos, d'acord amb els principis de legalitat, eficàcia i eficiència, que ha d'efectuar la unitat administrativa corresponent, sota la direcció del Rectorat, únic òrgan competent per a exercir-lo.

38.2 La funció de control intern atribuïda al Rectorat l'executa el Servei de Control Intern (SCI). Per a això, el SCI pot exercir totes les competències i compta amb les

prerrogatives atribuïdes a la Intervenció en el TRLHPGV i en la LGP quant a les funcions de fiscalització i auditoria. El SCI exerceix aquestes funcions amb plena autonomia i independència respecte de les autoritats, òrgans de gestió i govern i la resta d'entitats la gestió de la qual controle, en congruència amb el que estableixen els articles 56 del TRLHPGV i 140.2 i 144 de la LGP.

Als efectes orgànics, és a dir, als no relacionats amb la independència de la funció de control intern que està atribuïda al Rectorat, el SCI s'enquadra en la Gerència.

38.3 Fiscalització prèvia. El Servei de Control Intern duu a terme la funció interventora en la seua modalitat de fiscalització prèvia limitada i ha d'adaptar la seua actuació a les disposicions vigents en la matèria dictades per la Generalitat Valenciana i la Llei General Pressupostària. Així, en aquesta fiscalització prèvia limitada s'han de tenir en compte els aspectes següents:

38.3.1 La fiscalització prèvia ha de comprovar els extrems previstos en els articles 61 del TRHLPGV i 152 de la LGP.

38.3.2 En les despeses de personal, la fiscalització prèvia subscripta pel Servei de Control Intern fa referència exclusivament a l'auditoria financera i, si escau, es pot realitzar la fiscalització posterior, sobre mostres seleccionades sobre el total de les relacions de pagament.

38.3.3 El Servei de Control Intern dirigeix les actuacions necessàries adaptades a les especificitats de la Universitat, per a fer efectiu el que disposen els articles 61 del TRLHPGV i 151 de la LGP.

38.4 Respecte als ingressos, el SCI pot substituir la fiscalització prèvia per la fiscalització *a posteriori* sobre mostres obtingudes segons tècniques d'auditoria i amb l'abast que considere convenient.

38.5 Conforme a la normativa que l'empara, el Servei de Control Intern pot efectuar la fiscalització posterior si bé, atès que anualment s'efectuen informes d'auditoria per part de la Intervenció General de la Generalitat Valenciana i de la Sindicatura de Comptes, aquests informes pot considerar-se que formalitzen la fiscalització posterior. El SCI ha de promoure les actuacions dirigides a implementar les recomanacions efectuades per aquests ens i que hagen sigut acceptades per la Universitat.

38.6 El Servei de Control Intern ha de desenvolupar les seues funcions

mitjançant tècniques de mostratge i auditoria generalment acceptades.

38.7 El Servei de Control Intern ha de comunicar les seues observacions als òrgans gestors responsables als efectes que al·leguen i, si escau, esmenen els aspectes corresponents. Els informes negatius o amb inconvenients que puga emetre aquest Servei s'han d'elevant, a través de la Gerència, al Rectorat.

38.9 El Servei de Control Intern, a través de la Gerència, pot emetre circulars sobre els assumptes que considere convenients, amb l'objectiu d'explicar i difondre la normativa aplicable, i d'establir criteris i directrius comunes per a la gestió i control de la Universitat. Aquests criteris i directrius han de ser prèviament consultats amb els serveis gestors competents.

Article 39 De la informació comptable

39.1 La unitat administrativa d'informació comptable és el Servei d'Informació Comptable, que té al seu càrrec la direcció de la comptabilitat en els seus tres vessants: pressupostari, economicopatrimonial i analític, l'establiment de criteris de comptabilització, la proposta de directrius per al manteniment funcional del sistema d'informació comptable, així com l'elaboració dels estats financers preceptius.

La funció de direcció i informació de la comptabilitat a què al·ludeix el TRLHPGV i LGP és exercida pel Servei d'Informació Comptable.

39.2 L'estructura del pressupost de la Universitat, el seu sistema comptable, i els documents que comprenen els seus comptes anuals s'han d'adaptar a les normes que amb caràcter general s'establisquen per al sector públic.

39.3 La memòria econòmica anual a què fa referència l'article 155 dels Estatuts està integrada pels comptes anuals de la Universitat i els comptes anuals de les societats mercantils, fundacions i la resta d'ens dependents de la Universitat.

39.4 Tancament de l'exercici. En la liquidació del pressupost s'han de registrar tots els ingressos que hagen sigut liquidats en l'exercici i totes les obligacions en què haja involucrat la Universitat en el mateix període.

Article 40 De la fiscalitat

Correspon a la Gerència, a través del Servei d'Informació Comptable, la direcció en l'establiment de criteris i normes sobre

la fiscalitat de la Universitat, així com la gestió i tramitació del pagament dels impostos a què està subjecta l'entitat.

Article 41 De la Tresoreria

41.1 Les competències de tresoreria s'exerceixen, davall la dependència funcional del gerent, i orgànica del Servei de Gestió Econòmica, a través de la Direcció de la Unitat Central de Gestió i Tresoreria. Aquesta unitat realitza la gestió del pagament en els casos següents:

- Despeses centralitzades
- Despeses administrats per les unitats de gestió, excepte les establides en l'article 36.4.b.
- Pagaments mitjançant divises o moneda estrangera, en els casos en què pertoca segons el que disposen aquestes bases.
- Pagaments en efectiu de menor quantia realitzats a través de la caixa central.

41.2 Constitueixen la Tresoreria de la Universitat tots els recursos financers, siguen diners, valors o crèdits de la seua titularitat, tant per operacions pressupostàries com extrapressupostàries. Aquests recursos es custodiaran en comptes oberts en entitats de crèdit o d'estalvi. Els dits comptes giraran davall la rúbrica «Universitat Jaume I».

41.3 Els fons líquids dipositats en els comptes bancaris gestionats per la Gerència a través de la Unitat Central de Gestió i Tresoreria constitueixen la Tresoreria Central, en la qual han d'agrupar-se tots els cobraments procedents de l'exterior.

41.4 Els fons dipositats en comptes oberts a nom d'altres centres de despesa, únicament poden destinar-se als fins concrets per a l'atenció dels quals s'havia autoritzat l'obertura, i han d'estar separats dels destinats a recaptar ingressos.

41.5 Obertura i cancel·lació de comptes. L'obertura i cancel·lació de comptes bancaris s'ha de portar a terme pel cap de Servei de Gestió Econòmica, amb l'autorització prèvia de la Gerència i del Rectorat en signatures mancomunades.

41.6 Efectiu en caixa. En les caixes d'efectiu únicament pot haver-hi existències destinades al pagament d'atencions de menor quantia.

41.7 Els ingressos per preus públics de serveis s'han de realitzar per les persones interessades en comptes restringits de recaptació.

41.8 La sol·licitud de devolució d'ingressos indeguts s'ha d'informar per la seua unitat gestora, i amb la conformitat de la Gerència, i es tramitarà el pagament d'acord amb aquestes bases.

41.9 Forma de pagament. El mitjà ordinari de pagament és la transferència bancària. En casos excepcionals i per raons d'oportunitat es pot utilitzar el xec nominatiu.

El pagament a tercers per la realització de conferències, cursos i la participació en tribunals de tesi i de professorat, etc., a la Universitat s'ha de realitzar preferentment mitjançant transferència bancària, excepte quan es tracte de països estrangers en què, si resulta justificat i més oportú i convenient que la transferència bancària, es realitzarà el pagament mitjançant xec nominatiu.

41.10 Fitxer de tercers. Per a poder fer-se efectiu el pagament mitjançant transferència bancària, el creditor ha de mantenir vigents les seues dades en el Registre de Tercers, mitjançant l'ompliment de la corresponent fitxa establida a aquest efecte. La unitat administrativa responsable d'aquest Registre és el Servei de Control Intern que ha d'establir les directrius i requisits necessaris per al seu manteniment i control.

41.11 Cada trimestre s'ha de redactar un arqueig dels fons de la Universitat, amb expressió de les existències en els comptes bancaris, així com en les caixes de metàl·lic que es troben dipositats, amb les corresponents conciliacions d'aquestes existències amb la informació dels registres comptables. Aquest arqueig ha de ser subscrit pel/s cap/s de servei/s competent/s, el Rectorat i la Gerència i fiscalitzat pel Servei de Control Intern. El Consell Social, el Rectorat i la Gerència, poden acordar l'expedició d'arquejos extraordinaris en la data que es decidisca.

Article 42. Dels documents comptables

42.1 Totes les operacions, tant d'ingressos pressupostaris com de cobraments extrapressupostaris, han de quedar registrades comptablement, i ha de constar en el document comptable la nota d'intervenció del Servei de Gestió Econòmica.

42.2 a) Els actes de gestió pressupostària que impliquen autorització o disposició de crèdits, reconeixement d'obligacions i ordres de pagament, així com els pagaments extrapressupostaris han de produir-se mitjançant el corresponent

document comptable, en el qual ha de constar expressió de conformitat i signatura, en tot cas, del Servei de Gestió Econòmica, signatura de fiscalització segons l'art. 38 d'aquestes bases pel Servei de Control Intern i de l'aprovació de l'òrgan competent per a això, i no produiran efecte si no consten aquests requisits.

b) Els documents comptables de despeses i els pagaments extrapressupostaris que tramiten les unitats de gestió han de ser signats pel responsable del centre de despesa aprovant la despesa i constarà com revisat i conforme pel tècnic superior de la unitat de gestió.

Article 43. Operacions de tresoreria

43.1 En els termes previstos en l'article 73.1.g dels Estatuts de la Universitat, per a atendre possibles desfasaments entre els cobraments i els pagaments, el Rectorat és competent per a contractar amb entitats financeres públiques o privades operacions de tresoreria a curt termini, que es cancel·laran dins del mateix exercici econòmic en el qual es contracten.

Article 44. Operacions de crèdit

44.1 La Universitat pot recórrer al producte d'operacions de crèdit per a finançar les seues inversions.

44.2 De conformitat amb el que estableix l'article 3.n de la Llei 2/2003, de 28 de gener, de la Generalitat Valenciana, de Consells Socials de les Universitats Públiques Valencianes, correspon al Consell Social proposar als òrgans competents de la Generalitat per a la seua aprovació, qualsevol operació d'endeutament, de la Universitat o de les entitats que en depenen o d'aquelles en què la universitat tinga participació majoritària al seu capital o fons patrimonial equivalent.

44.3 La Generalitat Valenciana, en tot cas, ha d'autoritzar qualsevol operació d'endeutament (article 81.3.h LOU).

Article 45 Acreditació que han de presentar els beneficiaris de subvencions concedides per l'UJI.

Els beneficiaris de subvencions i ajudes concedides per l'UJI han d'acreditar, amb anterioritat a dictar-se la proposta de resolució de la concessió, que es troben al corrent en el compliment de les seues obligacions tributàries i davant de la Seguretat Social, en la forma que es determina en la normativa interna elaborada pel Servei de Control Intern.

TÍTOL V: TANCAMENT, COMPTES ANUALS I PRÒRROGA DEL PRESSUPOST.**CAPÍTOL ÚNIC: DISPOSICIONS GENERALS****Article 46. Tancament del pressupost**

Es faculta la Gerència perquè establisca, a través de circular comunicada als centres de gestió de la despesa, el calendari de dates i la normativa per a l'admissió de justificants i l'emissió de documents comptables referents al tancament de l'exercici econòmic.

Article 47. Comptes anuals

La Gerència elaborarà, a través del Servei d'Informació Comptable, els comptes anuals, en els terminis previstos sobre aquesta matèria per les disposicions autonòmiques, i la tramitació d'aquestes s'ajustarà al que disposen els Estatuts de la Universitat i la normativa autonòmica aplicable a la rendició de comptes per la Universitat.

Article 48. Pròrroga del pressupost

48.1 Concepte. En el supòsit que el pressupost de la Universitat no s'aprove abans del primer dia de l'exercici econòmic corresponent, s'entendrà automàticament prorrogat el pressupost de l'exercici anterior, en la quantia de les seues consignacions inicials, fins a l'aprovació del nou pressupost.

48.2 La pròrroga no afectarà els crèdits per a despeses corresponents a serveis o programes que hagen d'acabar en l'exercici pressupostats dels quals es prorroguen, per la qual cosa, el Rectorat, a proposta de la Gerència, realitzarà els ajustos tècnics procedents.

48.3 El pressupost prorrogat pot ser objecte de totes les modificacions pressupostàries previstes en la normativa vigent, les quals s'incorporaran, si escau, al nou pressupost preventiu que s'aprove.

TÍTOL VI: DESENVOLUPAMENT I VIGÈNCIA**CAPÍTOL ÚNIC: DISPOSICIONS GENERALS****Article 49. Desenvolupament, interpretació, execució i compliment de les presents bases.**

S'autoritza el Rectorat de la Universitat perquè, a proposta de la Gerència, dicte les resolucions i instruccions necessàries per al desenvolupament, interpretació, execució i compliment de les presents normes.

Article 50. Vigència de les bases d'execució

50.1 La vigència d'aquestes bases és la mateixa que la del pressupost o, si escau, de les pròrrogues que es puguen produir.

50.2 Aquestes bases poden ser modificades pel mateix procediment utilitzat per a aprovar-les.

El gerent

Antonio Montaña Riera

Castelló de la Plana, novembre de 2004

Apèndix de LEGISLACIÓ BÀSICA APLICABLE

- Decret 252/2003, de 19 de desembre del Govern Valencià pel qual s'aproven els Estatuts de la Universitat Jaume I (Estatuts).
- Llei Orgànica 6/2001, de 21 de desembre, d'universitats (LOU)
- Decret legislatiu de 26 de juny de 1991, pel qual s'aprova el Text refós de la Llei d'hisenda pública de la Generalitat Valenciana (TRLHPGV).
- Llei 47/2003, de 26 de novembre, general pressupostària (LGP).
- Reial decret legislatiu 2/2000, de 16 de juny, pel qual s'aprova el Text refós de la Llei de contractes de les administracions públiques (TRLCAP) // Reial decret 1098/2001, de 12 d'octubre, pel qual s'aprova el Reglament general de les llei de contractes de les administracions públiques (RGLCAP)
- Llei 30/1992, de 26 de novembre, de règim jurídic de les administracions públiques i del procediment administratiu comú. Modificada per la Llei 14/1999.
- Ordre de 16 de juliol del 2001, de la Conselleria d'Economia, Hisenda i Ocupació, per la qual s'aprova el Pla general de comptabilitat pública de la Generalitat Valenciana (DOGV núm. 4.057 de 03/08/01).
- Normativa de gestió administrativa dels contractes

subscrits a l'empara de l'article 11 de la Llei 11/1983, de reforma universitària (actualment art. 83 de la LOU) aprovada per la Junta de Govern el 16 de setembre de 1996.

- Llei de pressupostos de la Generalitat Valenciana.
- Normativa interna sobre indemnitzacions per comissions de servei i gratificacions per assistències.
- Decret legislatiu de 24 d'octubre de 1995, pel qual s'aprova el Text refós de la Llei de la funció pública valenciana (TRLFPV).
- Llei 38/2003, de 17 de novembre, general de subvencions (LGS).

1. UTILITZACIÓ D'ESPAIS FÍSICS I EQUIPAMENT

1.1. Cessió o lloguer d'aules, seminaris, etc.

Els criteris i les tarifes establerts durant l'any 2005 per a la cessió o el lloguer d'aules i instal·lacions de la Universitat són els següents:

1 . En l'espai destinat a les aules té prioritat absoluta la docència de la Universitat abans que qualsevol altre tipus d'activitats.

2 . En segon ordre de prioritats s'han de tindre en compte els espais físics necessaris per a altres activitats universitàries (actes acadèmics, culturals, oposicions, etc.).

3 . Els espais físics de la Universitat que no s'hagen ocupat en els apartats anteriors, es poden cedir per a la realització de proves, exàmens i altres activitats organitzades per la Generalitat Valenciana, així com altres administracions i organismes públics.

4 . Es poden cedir els espais físics de l'UJI no ocupats segons estableixen els punts 1, 2 i 3, per a activitats coorganitzades per la Universitat amb altres institucions. La cessió podrà efectuar-se quan l'aportació de la Universitat no siga únicament la corresponent a l'espai físic.

5 . En la cessió d'espai físic amb l'objectiu d'organitzar qualsevol altre tipus d'activitat diferent a les indicades en els apartats anteriors s'ha de tindre en compte que no interferisquen, en cap cas, en l'activitat ordinària de la Universitat i s'ha de desenvolupar d'acord amb les tarifes del punt 8.

6 . Les sol·licituds d'espai físic que esmenten els punts 3, 4 i 5 s'han de presentar en el Registre General de la Universitat, amb una antelació mínima de set dies de la data prevista per a la realització de l'activitat i aniran dirigides al Vicerectorat d'Infraestructures i Serveis. En la sol·licitud s'ha de fer constar l'activitat que es vol realitzar, l'entitat organitzadora, la persona responsable, la data i l'hora d'ocupació de l'espai i altres circumstàncies de l'acte que requerisquen alguna atenció especial (muntatge, assaig, mesures de seguretat, impacte en les instal·lacions...).

7. Les centrals sindicals han de sol·licitar les peticions d'espai físic d'acord amb la legislació vigent.

8 . Les tarifes que s'han d'aplicar són les següents:

- Utilització de sales d'actes i de sales de juntes **570,00** €/dia
- Utilització d'aules o seminaris **285,00** €/dia
- Utilització d'aules d'informàtica **684,00** €/dia
- Utilització de vestíbuls i passadissos **192,00** €/dia
- Utilització d'altres espais **337,00** €/dia
- Utilització de panells informatius **52,00** €/dia

Aquestes quantitats no inclouen l'IVA.

II.- La gestió de les autoritzacions d'espais i instal·lacions s'ha d'ajustar a les següents condicions:

1 . La realització d'una activitat extraordinària en els espais de la Universitat està supeditada a l'autorització prèvia del Vicerectorat d'Infraestructures i Serveis i s'ha de trametre a l'Equip de Govern, al Deganat o a la Direcció de l'Escola on s'haja de desenvolupar per aconseguir la coordinació necessària.

2 . El fet de formular la sol·licitud d'espai físic, pel que fa a l'apartat 5, implica l'acceptació de les tarifes i de la resta de condicions que s'estableixen en aquesta regulació.

3 . Les tarifes del lloguer s'han de fer efectives abans de l'ús de les instal·lacions.

4 . Les tarifes anteriors equivalen a un lloguer, i les despeses addicionals que es pugen generar aniran a càrrec del peticionari: personal, neteja, serveis varis, etc. La Universitat establirà les quantitats en cada cas.

5 . La Universitat pot exigir al peticionari, si s'escau, la constitució d'una fiança i/o pòlissa d'assegurances per garantir:

- El pagament de les despeses addicionals que es generen.
- La rehabilitació de les instal·lacions al seu estat inicial, si la utilització produeix desperfectes.

10 CRITERIS I TARIFES DE CESSIÓ D'ESPÀI FÍSIC, EQUIPAMENT I REALITZACIÓ DE CURSOS DE LA UNIVERSITAT JAUME I PER A 2005

6. La Universitat pot reduir o eximir del pagament de les tarifes anteriors quan existisquen circumstàncies especials que ho aconsellen.

7. Qualsevol altra petició de cessió o lloguer de material inventariable de la Universitat es valorarà en cada cas concret.

1.2. Espais esportius: utilització del pavelló esportiu i de les aules esportives.

Les sol·licituds d'aquests espais s'han de presentar al Servei d'Esports.

Les tarifes que s'han d'aplicar són les següents:

Utilització de pistes de joc	
1 pista	10,00 € per hora
2 pistes	19,00 € per hora
3 pistes	28,00 € per hora
4 pistes	38,00 € per hora

Utilització d'aules esportives (tatami, d'expressió corporal, de ritme) **23,00** € per hora

1.3 Utilització del Laboratori de Comunicació Audiovisual i Publicitat

Les sol·licituds d'aquests espais s'han de presentar al Laboratori de Comunicació Audiovisual i Publicitat.

Taller de fotografia

	€ 1 dia	€ ½ dia
•Plató de fotografia	933,00	518,00
•Laboratori de fotografia	829,00	498,00
•Taller de pre-impressió gràfica	829,00	498,00

Taller de Ràdio, Doblatge i Producció Musical

	€ 1 dia	€ ½ dia
•Unitat mòbil d'àudio	311,00	187,00
•Estudi de ràdio (inclou control de ràdio i locutori)	415,00	228,00
•Continuïtat de ràdio	363,00	208,00
•Estudi de doblatge i producció musical (inclou control de so i sala de gravació)	726,00	415,00

Taller de Vídeo i Televisió

	€ 1 dia	€ ½ dia
•Equip E.N.G. de vídeo	363,00	208,00
•Unitat mòbil de vídeo	995,00	518,00
•Sala d'edició de vídeo (tipus nº 1-4)	415,00	228,00
•Sala d'edició de vídeo (tipus nº 5)	726,00	415,00
•Plató de televisió (inclou control de realització i continuïtat de televisió)	1.244,00	726,00

Taller de Producció Multimèdia

	€ 1 dia	€ ½ dia
Sala de producció multimèdia nº 1	829,00	498,00
Sala de producció multimèdia nº 2	829,00	498,00

2. REALITZACIÓ DE CURSOS, TRADUCCIONS I ALTRES.

2.1 Cursos de postgrau, especialització i formació contínua

Preu crèdit de Postgrau o Formació Continuada

Mínim: **60,00** € Màxim: **90,00** €

2.2 Servei de Llengües i Terminologia

Proves d'aptitud lingüística per a l'accés a la Universitat: **57,00** €

• Traduccions a llengües no oficials de certificats acadèmics

Preu per traducció de certificats acadèmics personals **32,00** €

Preu per full traduït de la resta de certificats **16,00** €

• Cursos d'espanyol i català per a estrangers

- Curs inicial d'espanyol **32,00** €
- Curs mitjà d'espanyol **57,00** €
- Curs superior d'espanyol; cultura del País Valencià **47,00** €
- Curs inicial de llengua i cultura del País Valencià **21,00** €
- Curs virtual de nivell inicial d'espanyol **37,00** €
- Curs virtual de nivell mitjà d'espanyol **37,00** €

• **Cursos de valencià per a l'estudiantat**

Curs intensiu de coneixements orals de valencià

- membres de la comunitat universitària

37,00 €

- altres **130,00 €**

Curs de grau elemental de coneixements de valencià

- membres de la comunitat universitària

37,00 €

- altres **164,00 €**

Curs de grau mitjà de coneixements de valencià

- membres de la comunitat universitària

37,00 €

- altres **135,00 €**

Curs de grau superior de coneixements de valencià

- membres de la comunitat universitària

78,00 €

- altres **161,00 €**

Curs de redacció de textos

- membres de la comunitat universitària

37,00 €

- altres **104,00 €**

Curs de llenguatge administratiu

- membres de la comunitat universitària

37,00 €

- altres **104,00 €**

• **Cursos d'anglès per al PDI**

Intermediate English Course I

75,00 €

How to Write Research Articles in English

73,00 €

Intermediate English Course II

75,00 €

English for Academic Purposes – Oral Skills

73,00 €

2.3. Taxes per als estudiants visitants de la Universitat

- Tramitació de l'admissió **53,00 €**

- Preu del crèdit per a estudiants de la Unió Europea i països candidats **8,50 €**

- Preu del crèdit per a estudiants de fora de la Unió Europea **17,00 €**

2.4. La Universitat recuperarà anualment el cost del sobre de la matrícula mitjançant la percepció del seu import i el de les targetes d'identificació del estudiantat, així com de tots els serveis que preste.

11. RELACIÓ DE LLOCS DE TREBALL DEL PERSONAL DE LA UJI A 1 DE GENER DE 2005

11.1 Relació de llocs de treball del personal d'administració i serveis

N Plaça	Lloc de Treball	Nat	SP	GNE	JT	Escala	Requisits	Obs.
	Total rlt pas		448					
	Biblioteca		34					
10070	Cap del Servei de Biblioteca	FAE	C	A26E049	1	17	6	
10071	Cap de la Unitat de Gestió de Biblioteca	FAE	C	A22E040	1	17	6	
10072	Ajudant/a d'Arxius i Biblioteques	FAE	C	B20E033	1	31	6	10
10073	Ajudant/a d'Arxius i Biblioteques	FAE	C	B20E033	1	31	6	10
10076	Ajudant/a d'Arxius i Biblioteques	FAE	C	B20E033	1	31	6	10
10077	Ajudant/a d'Arxius i Biblioteques	FAE	C	B20E033	1	31	6	10
10078	Cap del Negociat d' Adquisicions de Biblioteca	FAG	C	C20E031	1	3	6	
10079	Tècnic/a mitjà/na documentalista	FAE	C	B20E033	1	28	6	
10080	Administratiu/va - Auxiliar administratiu/va	FAG	C	C/D16E009	1	50	6	
10081	Administratiu/va - Auxiliar administratiu/va	FAG	C	C/D16E009	1	50	6	
10082	Administratiu/va - Auxiliar administratiu/va	FAG	C	C/D16E009	1	50	6	
10087	Auxiliar de serveis bibliogràfics	FAG	C	D14E015	2	6	6, 41	
10220	Auxiliar de serveis bibliogràfics	FAG	C	D14E015	2	6	6, 41	
10240	Arxiver/a	FAE	C	B20E033	1	31	6	
10241	Administratiu/va - Auxiliar administratiu/va	FAG	C	C/D16E009	1	50	6	
10242	Administratiu/va - Auxiliar administratiu/va	FAG	C	C/D16E009	1	5	6	
10243	Auxiliar de serveis bibliogràfics	FAG	C	D14E015	2	6	6, 41	
10244	Auxiliar de serveis bibliogràfics	FAG	C	D14E015	2	6	6, 41	
10292	Auxiliar de serveis bibliogràfics	FAG	C	D14E015	1	6	6, 41	
10293	Auxiliar de serveis bibliogràfics	FAG	C	D14E015	1	6	6, 41	
10294	Auxiliar de serveis bibliogràfics	FAG	C	D14E015	1	6	6, 41	
10295	Auxiliar de serveis bibliogràfics	FAG	C	D14E015	1	6	6, 41	
10296	Auxiliar de serveis bibliogràfics	FAG	C	D14E015	2	6	6, 41	
10297	Auxiliar de serveis bibliogràfics	FAG	C	D14E015	1	6	6, 41	
10298	Auxiliar de serveis bibliogràfics	FAG	C	D14E015	1	6	6, 41	
10299	Auxiliar de serveis bibliogràfics	FAG	C	D14E015	2	6	6, 41	
10311	Ajudant/a d'Arxius i Biblioteques	FAE	C	B20E033	1	31	6	
10312	Tècnic/a especialista de biblioteca	FAE	C	C18E015	1	37	6	
10313	Tècnic/a especialista de biblioteca	FAE	C	C18E015	1	37	6	
10314	Tècnic/a especialista de biblioteca	FAE	C	C18E015	1	37	6	
10440	Tècnic/a especialista de biblioteca	FAE	C	C18E015	1	37	6	
10441	Tècnic/a especialista de biblioteca	FAE	C	C18E015	1	37	6	
10442	Tècnic/a especialista de biblioteca	FAE	C	C18E015	1	37	6	
10443	Administratiu/va	FAG	C	C16E009	1	3	6	
	Centre d'Educació i Noves Tecnologies		4					
10092	Analista CENT	FAE	C	A22E045	1	11	6	
10098	Analista-Programador/a CENT	FAE	C	B20E033	1	26	6	
10315	Administratiu/va - Auxiliar administratiu/va	FAG	C	C/D16E009	1	5	6	
10423	Oficial d'informàtica	FAE	C	C16E019	2	32	6, 41	
	Centre d'Estudis de Postgrau i Formació Permanent		2					
10409	Cap del Negociat de Postgrau i Formació Permanent	FAG	C	C20E031	1	3	6	
10444	Administratiu/va	FAG	C	C16E009	1	3	6	
n	Tècnic/a Mitjà/na Estudis de Postgrau i Formació Permanent	FAG	C	B20E025	1	2	6	12
	Consell Social		3					
10009	Secretari/ària de la Presidència del Consell Social	FAG	C	C20E031	1	3	6	1
10405	Tècnic/a superior del Consell Social	FAG	CA	A22E030	1	1	6, 15, 62	
10491	Secretari	E	PE	30	1			
	Dpt. d'Administració d'Empreses i Màrqueting		2					
10251	Administratiu/va - Auxiliar administratiu/va	FAG	C	C/D16E009	1	5	6	
10316	Administratiu/va - Auxiliar administratiu/va	FAG	C	C/D16E009	1	5	6	
	Dpt. de Ciències Experimentals		9					
10126	Administratiu/va - Auxiliar administratiu/va	FAG	C	C/D16E009	1	5	6	
10139	Tècnic/a mitjà/ana especialista de laboratori	FAE	C	B/C20E015	1	56	6, 41	
10253	Administratiu/va - Auxiliar administratiu/va	FAG	C	C/D16E009	1	5	6	
10258	Oficial de laboratori	FAE	C	C16E012	1	35	6, 41	
10317	Oficial de laboratori	FAE	C	C16E012	1	35	6, 41	
10318	Oficial de laboratori	FAE	C	C16E012	1	35	6, 41	
10319	Oficial/Auxiliar de laboratori (Hivernacle)	FAE	C	C/D16E009	1	57	6, 41	
10447	Oficial de laboratori	FAE	C	C16E012	1	35	6	
10448	Oficial de laboratori	FAE	C	C16E012	1	35	6	
	Dpt. de Dret del Treball/SS/Eclesiàstic i de l'Estat		1					
10210	Administratiu/va - Auxiliar administratiu/va	FAG	C	C/D16E009	1	5	6	
	Dpt. de Dret Privat		1					
10134	Administratiu/va - Auxiliar administratiu/va	FAG	C	C/D16E009	1	5	6	
	Dpt. de Dret Públic		2					
10135	Administratiu/va - Auxiliar administratiu/va	FAG	C	C/D16E009	1	5	6	
10252	Administratiu/va - Auxiliar administratiu/va	FAG	C	C/D16E009	1	50	6	
	Dpt. de Filologia i Cultures Europees		1					

11. RELACIÓ DE LLOCS DE TREBALL DEL PERSONAL DE LA UJI A 1 DE GENER DE 2005

10250	Administratiu/va - Auxiliar administratiu/va	FAG	C	C/D16E009	1	50	6
	Dpt. de Filosofia, Sociologia i Comunicació Audiovisual i Publicitat		6				
10146	Tècnic/a mitjà/ana especialista de laboratori	FAE	C	B/C20E015	1	56	6, 41
10248	Administratiu/va - Auxiliar administratiu/va	FAG	C	C/D16E009	1	50	6
10424	Oficial de laboratori	FAE	C	C16E012	1	34	6, 41
10425	Oficial de laboratori	FAE	C	C16E012	2	34	6, 41
10426	Oficial de laboratori	FAE	C	C16E012	1	34	6, 41
10483	Administratiu/va	FAG	C	C16E009	1	3	6
	Dpt. de Finances i Comptabilitat		2				
10209	Administratiu/va - Auxiliar administratiu/va	FAG	C	C/D16E009	1	50	6
10305	Administratiu/va - Auxiliar administratiu/va	FAG	C	C/D16E009	1	50	6
	Dpt. de Llenguatges i Sistemes Informàtics		4				
10133	Administratiu/va - Auxiliar administratiu/va	FAG	C	C/D16E009	1	50	6
10213	Administratiu/va - Auxiliar administratiu/va	FAG	C	C/D16E009	1	5	6
10323	Tècnic/a mitjà/ana de laboratori	FAE	C	B20E015	1	27	6, 41
10449	Oficial de laboratori	FAE	C	C16E012	1	35	6
	Dpt. de Matemàtiques		2				
10136	Administratiu/va - Auxiliar administratiu/va	FAG	C	C/D16E009	1	5	6
10254	Administratiu/va - Auxiliar administratiu/va	FAG	C	C/D16E009	1	50	6
	Dpt. de Psicologia Bàsica, Clínica i Psicobiologia		4				
10130	Administratiu/va - Auxiliar administratiu/va	FAG	C	C/D16E009	1	50	6
10324	Oficial de laboratori	FAE	C	C16E012	1	35	6, 41
10445	Administratiu/va	FAG	C	C16E009	1	3	6
10450	Oficial/Auxiliar de laboratori	FAE	C	C/D16E009	1	57	6, 41
	Dpt. de Psicologia Evolutiva, Educativa, Social i Metodologia		4				
10211	Administratiu/va - Auxiliar administratiu/va	FAG	C	C/D16E009	1	5	6
10325	Oficial de laboratori	FAE	C	C16E012	1	35	6, 41
10446	Administratiu/va	FAG	C	C16E009	1	3	6
10451	Oficial/Auxiliar de laboratori	FAE	C	C/D16E009	2	57	6, 41
	Dpt. de Química Inorgànica i Orgànica		4				
10212	Administratiu/va - Auxiliar administratiu/va	FAG	C	C/D16E009	1	5	6
10326	Oficial de laboratori	FAE	C	C16E012	1	35	6, 41
10327	Oficial de laboratori	FAE	C	C16E012	1	35	6, 41
10452	Oficial de laboratori	FAE	C	C16E012	2	35	6
	Dpt. de Tecnologia		16				
10137	Administratiu/va - Auxiliar administratiu/va	FAG	C	C/D16E009	1	5	6
10140	Tècnic/a especialista de laboratori	FAE	C	C18E012	1	35	6, 41
10144	Oficial de laboratori	FAE	C	C16E012	1	35	6, 41
10145	Oficial/Auxiliar de laboratori	FAE	C	C/D16E009	1	57	6, 41
10257	Oficial de laboratori	FAE	C	C16E012	1	35	6, 41
10302	Oficial de laboratori	FAE	C	C16E012	1	35	6, 41
10303	Oficial de laboratori	FAE	C	C16E012	1	35	6, 41
10304	Administratiu/va - Auxiliar administratiu/va	FAG	C	C/D16E009	1	50	6
10328	Oficial de laboratori	FAE	C	C16E012	1	35	6, 41
10329	Oficial de laboratori	FAE	C	C16E012	1	35	6, 41
10330	Oficial/Auxiliar de laboratori	FAE	C	C/D16E009	1	57	6, 41
10331	Oficial/Auxiliar de laboratori	FAE	C	C/D16E009	2	57	6, 41
10412	Administratiu/va - Auxiliar administratiu/va	FAG	C	C/D16E009	1	50	6
10453	Oficial de laboratori	FAE	C	C16E012	2	35	6
10454	Oficial de laboratori	FAE	C	C16E012	2	35	6
10455	Oficial de laboratori	FAE	C	C16E012	2	35	6
	Dpt. de Traducció i Comunicació		3				
10138	Administratiu/va - Auxiliar administratiu/va	FAG	C	C/D16E009	1	50	6
10332	Oficial/Auxiliar de laboratori	FAE	C	C/D16E009	1	57	6, 41
10484	Administratiu/va	FAG	C	C16E009	1	3	6
	Dpt. d'Economia		2				
10131	Administratiu/va - Auxiliar administratiu/va	FAG	C	C/D16E009	1	5	6
10249	Administratiu/va - Auxiliar administratiu/va	FAG	C	C/D16E009	1	5	6
	Dpt. d'Educació		3				
10127	Administratiu/va - Auxiliar administratiu/va	FAG	C	C/D16E009	1	5	6
10247	Administratiu/va - Auxiliar administratiu/va	FAG	C	C/D16E009	1	5	6
10320	Oficial de laboratori	FAE	C	C16E012	1	35	6, 41
	Dpt. d'Enginyeria i Ciència dels Computadors		4				
10255	Administratiu/va - Auxiliar administratiu/va	FAG	C	C/D16E009	1	50	6
10322	Tècnic/a mitjà/ana de laboratori	FAE	C	B20E015	1	27	6, 41
10399	Administratiu/va - Auxiliar administratiu/va	FAG	C	C/D16E009	1	50	6
10456	Oficial de laboratori	FAE	C	C16E012	1	35	6
	Dpt. d'Enginyeria Química		3				
10132	Administratiu/va - Auxiliar administratiu/va	FAG	C	C/D16E009	1	5	6
10256	Oficial de laboratori	FAE	C	C16E012	1	35	6, 41
10321	Oficial de laboratori	FAE	C	C16E012	1	35	6, 41
	Dpt. d'Estudis Anglesos		2				
10128	Administratiu/va - Auxiliar administratiu/va	FAG	C	C/D16E009	1	5	6
10482	Administratiu/va	FAG	C	C16E009	1	3	6

11. RELACIÓ DE LLOCS DE TREBALL DEL PERSONAL DE LA UJI A 1 DE GENER DE 2005

	Dpt. d'Història, Geografia i Art			1				
10129	Administratiu/va - Auxiliar administratiu/va	FAG	C	C/D16E009	1		50	6
	Escola Superior de Tecnologia i Ciències Experimentals			3				
10147	Cap del Negociat d'Administració del Centre	FAG	C	C20E031	1		3	6
10150	Administratiu/va - Auxiliar administratiu/va	FAG	C	C/D16E009	1		5	6
10333	Administratiu/va - Auxiliar administratiu/va	FAG	C	C/D16E009	1		5	6
	Facultat de Ciències Humanes i Socials			3				
10148	Cap del Negociat d'Administració del Centre	FAG	C	C20E031	1		3	6
10151	Administratiu/va - Auxiliar administratiu/va	FAG	C	C/D16E009	1		50	6
10334	Administratiu/va - Auxiliar administratiu/va	FAG	C	C/D16E009	1		50	6
	Facultat de Ciències Jurídiques i Econòmiques			3				
10149	Cap del Negociat d'Administració del Centre	FAG	C	C20E031	1		3	6
10152	Administratiu/va - Auxiliar administratiu/va	FAG	C	C/D16E009	1		5	6
10335	Administratiu/va - Auxiliar administratiu/va	FAG	C	C/D16E009	1		5	6
	Gerència			3				
10010	Gerent	E	PE	30	1			
10011	Secretari/ària de la Gerència	E	PE	20	1			
10457	Tècnic/a mitjà/ana de Gestió	FAG	C	B20E025	1		2	6
	Institut de Tecnologia Ceràmica			4				
10141	Oficial/Auxiliar de laboratori	FAE	C	C/D16E012	1		57	6, 41
10142	Oficial de laboratori	FAE	C	C16E012	1		35	6, 41
10181	Coordinador/a de Serveis	FAG	C	C16E020	1		4	6
10382	Tècnic/a superior de laboratori	FAE	C	A22E030	1		19	6, 41
	Laboratori d'Informàtica			2				
10143	Oficial de laboratori	FAE	C	C16E012	2		35	6, 41
10259	Oficial de laboratori	FAE	C	C16E012	1		35	6, 41
	Oficina de Cooperació al Desenvolupament i Solidaritat			3				
10427	Tècnic/a superior OCDS	FAE	C	A22E040	1		53	6
10428	Administratiu/va	FAG	C	C16E009	1		3	6, 9
10485	Administratiu/va	FAG	C	C16E009	1		3	6
n	Tècnic/a mitjà/ana OCDS	FAG	C	B20E025	1		2	6
	Oficina de Cooperació en Investigació i Desenvolupament Tecnològic			9				
10169	Cap del Negociat OCIT	FAG	C	C/D20E031	1		50	6
10171	Administratiu/va - Auxiliar administratiu/va	FAG	C	C/D16E019	1		50	6
10223	Cap del Servei OCIT	FAE	CA	A26E049	1		10	6, 41, 58
10336	Tècnic/a superior en gestió d'investigació	FAE	C	A22E030	1		10	6, 41, 58
10337	Tècnic/a superior en gestió d'investigació	FAE	C	A22E030	1		10	6, 41, 58
10383	Administratiu/va - Auxiliar administratiu/va	FAG	C	C/D16E019	1		50	6
10407	Tècnic/a mitjà/ana OCIT	FAG	C	B20E033	1		2	6
10458	Tècnic/a superior en gestió d'investigació	FAG	C	A22E030	1		1	6
10459	Administratiu/va	FAG	C	C16E009	1		3	6
n	Tècnic/a superior en gestió d'investigació	FAE	C	A22E030	1		10	6, 41, 58
	Oficina de Cooperació Internacional i Educativa			8				
10225	Tècnic/a superior OCIE	FAE	C	A22E040	1		18	6, 45
10339	Tècnic/a superior de gestió d'estades en pràctiques i inserció pr	FAE	C	A22E040	1		16	6
10341	Administratiu/va - Auxiliar administratiu/va	FAG	C	C/D16E009	1		50	6
10384	Administratiu/va - Auxiliar administratiu/va	FAG	C	C/D16E009	1		5	6
10408	Tècnic/a Mitjà/ana OCIE	FAG	C	B20E033	1		2	6
10422	Administratiu/va	FAG	C	C16E009	1		3	6, 9
10460	Tècnic/a superior OCIE	FAG	C	A22E030	1		1	6, 9
10486	Administratiu/va	FAG	C	C16E009	1		3	6
n	Tècnic/a mitjà/ana OCIE	FAG	C	B20E025	1		2	6
	Oficina de la Promoció i Avaluació de la Qualitat			5				
10236	Tècnic/a superior d'avaluació	FAE	C	A22E040	1		12	6, 12, 17, 41
10357	Tècnic/a superior de qualitat	FAE	C	A22E040	1		12	6, 17, 41, 60, 61
10429	Tècnic/a superior de qualitat	FAE	C	A22E040	1		12	6, 17, 41, 60, 61
10430	Tècnic/a superior de UGC	FAE	C	A22E030	1		12	6, 41
10461	Administratiu/va	FAG	C	C16E009	1		3	6
	Oficina de Prevenció i Gestió Mediambiental			4				
10309	Tècnic/a superior en seguretat en el treball	FAE	C	A22E040	1		15	6, 41, 47
10310	Tècnic/a superior en ergonomia i psicociologia aplicada	FAE	C	A22E040	1		15	6, 41, 43, 46
10385	Tècnic/a mitjà/ana de gestió mediambiental	FAE	C	B20E015	1		29	6
10431	Administratiu/va	FAG	C	C16E009	1		3	6
n	Tècnic/a mitjà/ana en prevenció	FAG	C	B20E025	1		2	6
	Oficina Tècnica d'Obres i Projectes			12				
10061	Cap del Servei OTOP	FAE	C	A26E049	1		8	6
10062	Arquitecte/a Tècnic/a OTOP	FAE	C	B22E038	1		23	6
10063	Enginyer/a Tècnic/a OTOP	FAE	C	B22E038	1		24	6
10064	Cap del Negociat OTOP	FAG	C	C20E031	1		3	6
10065	Tècnic/a especialista en gestió d'instal.lacions	FAE	C	C18E022	1		22	6
10066	Tècnic/a especialista en gestió d'instal.lacions	FAE	C	C18E022	1		22	6
10067	Tècnic/a especialista en gestió d'instal.lacions	FAE	C	C18E022	1		22	6
10068	Delineant/a	FAE	C	C18E022	1		33	6
10069	Administratiu/va - Auxiliar administratiu/va	FAG	C	C/D16E009	1		5	6

11. RELACIÓ DE LLOCS DE TREBALL DEL PERSONAL DE LA UJI A 1 DE GENER DE 2005

10239	Tècnic/a especialista en gestió d'instal.lacions	FAE	C	C18E022	1	22	6
10462	Tècnic/a especialista en gestió d'instal.lacions	FAE	C	C18E022	1	22	6
10487	Tècnic/a mitjà/ana OTOP	FAE	C	B20E015	1	26,68	
	Personal de suport			33			
10182	Coordinador/a de Serveis	FAG	C	C16E020	1	4	6
10183	Coordinador/a de Serveis	FAG	C	C16E020	1	4	6
10186	Auxiliar de serveis	FAG	C	D/E14E005	1	586,41	
10189	Auxiliar de serveis	FAG	C	D14E005	1	66,41	
10190	Auxiliar de serveis	FAG	C	D14E005	1	66,41	
10191	Auxiliar de serveis	FAG	C	D14E005	1	66,41	
10192	Auxiliar de serveis	FAG	C	D14E005	1	66,41	
10193	Auxiliar de serveis	FAG	C	D14E005	2	66,41	
10194	Auxiliar de serveis	FAG	C	D14E005	2	66,41	
10195	Auxiliar de serveis	FAG	C	D14E005	1	66,41	
10196	Auxiliar de serveis	FAG	C	D14E005	1	66,41	
10197	Auxiliar de serveis	FAG	C	D14E005	1	66,41	
10198	Auxiliar de serveis	FAG	C	D14E005	2	66,41	
10199	Auxiliar de serveis	FAG	C	D14E005	1	66,41	
10200	Auxiliar de serveis	FAG	C	D14E005	1	66,41	
10201	Auxiliar de serveis	FAG	C	D14E005	2	66,41	
10202	Auxiliar de serveis	FAG	C	D14E005	2	66,41	
10203	Auxiliar de serveis	FAG	C	D14E005	1	66,41	
10204	Auxiliar de serveis	FAG	C	D14E005	1	66,41	
10205	Auxiliar de serveis	FAG	C	D14E005	1	66,41	
10206	Auxiliar de serveis	FAG	C	D14E005	2	66,41	
10215	Auxiliar de serveis	FAG	C	D14E005	1	66,41	
10216	Auxiliar de serveis	FAG	C	D14E005	1	66,41	
10217	Auxiliar de serveis	FAG	C	D14E005	2	66,41	□
10218	Auxiliar de serveis	FAG	C	D14E005	2	66,41	
10306	Auxiliar de serveis	FAG	C	D14E005	2	66,41	
10307	Auxiliar de serveis	FAG	C	D14E005	2	66,41	
10308	Auxiliar de serveis	FAG	C	D14E005	2	66,41	
10343	Coordinador/a de Serveis	FAG	C	C16E020	1	4	6
10344	Coordinador/a de Serveis	FAG	C	C16E020	1	4	6
10345	Auxiliar de serveis d'informació telefònica	FAG	C	D14E010	1	66,41	
10346	Auxiliar de serveis d'informació telefònica	FAG	C	D14E010	2	66,41	
10463	Auxiliar de serveis d'informació telefònica	FAG	C	D14E020	3	66,41	
	Rectorat			10			
10001	Cap del Gabinet de Rectorat	E	PE	22	1		
10008	Administratiu/va - Auxiliar administratiu/va	FAG	C	C/D16E009	1	5	6
10013	Administratiu/va - Auxiliar administratiu/va	FAG	C	C/D16E019	1	5	6
10014	Administratiu/va - Auxiliar administratiu/va	FAG	C	C/D16E009	1	50	6
10184	Conductor/a del Rector/a	L	C	D14E046	1		6
10224	Cap del Negociat del Gabinet de Rectorat	FAG	C	C20E031	1	3	6
10347	Cap del Gabinet Tècnic	E	PE	26	1		
10386	Cap del Gabinet Tècnic	E	PE	26	1		6
10411	Tècnic/a mitjà/ana de Rectorat	FAG	C	B20E033	1	2	6
10419	Administratiu/va	FAG	C	C16E009	2	3	6
	Registre General			2			
10153	Cap del Negociat de Registre	FAG	C	C/D20E031	1	50	63,5
10154	Administratiu/va - Auxiliar administratiu/va	FAG	C	C/D16E019	1	50	63
	Secretaria General			4			
10007	Secretari/ària de Vicerector/a i Secretari/ària General	E	PE	20	1		
10050	Cap del Negociat d'Assumptes Jurídics	FAG	C	C20E031	1	3	6
10352	Administratiu/va - Auxiliar administratiu/va	FAG	C	C/D16E009	1	5	6
10432	Tècnic/a superior jurídic	FAG	LD	A22E043	1	16,15	
	Servei Central d'Instrumentació Científica			6			
10300	Tècnic/a mitjà/ana de laboratori	FAE	C	B20E015	1	276,41	
10350	Tècnic/a superior de laboratori	FAE	C	A22E030	1	196,41	
10351	Tècnic/a mitjà/ana de laboratori	FAE	C	B20E015	1	276,41	
10464	Tècnic/a mitjà/ana de laboratori	FAE	C	B20E015	1	276,41	
10465	Tècnic/a mitjà/ana de laboratori	FAE	C	B20E015	1	276,41	
10466	Oficial de laboratori	FAE	C	C16E012	1	35	6
n	Tècnic/a mitjà/ana de laboratori	FAE	C	B20E015	1	276,41	12
	Servei d'Activitats Socio Culturals			6			
10170	Coordinador/a SASC	FAE	C	C22E031	1	36	6
10172	Administratiu/va - Auxiliar administratiu/va	FAG	C	C/D16E019	1	50	6
10349	Tècnic/a especialista SASC	FAE	C	C18E020	1	36	6
10415	Tècnic/a especialista SASC	FAE	C	C18E015	1	36	6
10416	Administratiu/va	FAG	C	C16E009	1	3	6
10433	Tècnic/a especialista SASC	FAE	C	C18E015	1	36	6
	Servei de Comunicació i Publicacions			19			
10075	Tècnic/a mitjà/na documentalista	FAE	C	B20E033	1	31	6
10160	Editor/a	FAE	C	A22E040	1	205,41	

11. RELACIÓ DE LLOCS DE TREBALL DEL PERSONAL DE LA UJI A 1 DE GENER DE 2005

10162	Tècnic/a especialista dissenyador-publicista	FAE	C	C18E022	1	34	6, 41	
10176	Tècnic/a especialista d'audiovisuals	FAE	C	C18E015	1	34	6, 41	
10177	Operador/a en edició Electrònica	FAE	C	C18E022	1	34	6, 41	
10178	Operador/a en edició Electrònica	FAE	C	C18E015	1	34	6, 41	
10179	Tècnic/a especialista d'audiovisuals	FAE	C	C18E015	1	34	6, 41	
10276	Cap del Servei de Comunicació i Publicacions	FAE	C	A26E049	1	13	6, 13, 41	
10277	Tècnic/a superior de comunicació i relacions informatives	FAE	C	A22E040	1	13	6, 13, 41	
10278	Operador/a en edició Electrònica	FAE	C	C18E022	1	34	6, 41	
10288	Administratiu/va - Auxiliar administratiu/va	FAG	C	C/D16E019	1	50		6
10353	Tècnic/a superior de comunicació corporativa i patrocini	FAE	C	A22E040	1	21	6, 41	
10354	Tècnic/a especialista de distribució editorial	FAE	C	C18E015	1	34	6, 41	
10355	Tècnic/a especialista de maquetació	FAE	C	C18E015	1	34	6, 41	
10380	Tècnic/a mitjà/ana de Comunicacions i Publicacions	FAE	C	B20E025	1	25	6, 41	
10388	Tècnic/a mitjà/ana TIC	FAE	C	B/C20E025	1	51	6, 41	
10410	Periodista	L	C	A20E035	1		6, 13	
10434	Tècnic/a mitjà/ana de comunicació corporativa	FAE	C	B20E025	1	25	6, 41	
10435	Tècnic/a mitjà/ana SAUJI i projectes externs	FAE	C	B20E025	1	25	6, 41	
	Servei de Contractació i Assumptes Generals			11				
10017	Cap del Negociat de Contractació i Assumptes Generals I	FAG	C	C20E031	1	3		6
10027	Administratiu/va - Auxiliar administratiu/va	FAG	C	C/D16E009	1	50		6
10208	Conductor/a	L	C	D14E023	1			6
10226	Cap del Servei de Contractació i Assumptes Generals	FAG	C	A26E049	1	1	6, 15	
10227	Cap del Negociat de Contractació i Assumptes Generals II	FAG	C	C20E031	1	3		6
10228	Administratiu/va - Auxiliar administratiu/va	FAG	C	C/D16E009	1	50		6
10348	Administratiu/va - Auxiliar administratiu/va	FAG	C	C/D16E023	3	5		6
10356	Tècnic/a mitjà/ana d'assumptes generals	FAG	C	B20E033	1	2		6
10417	Administratiu/va	FAG	C	C16E009	1	3		6
10467	Tècnic/a mitjà/ana de Contractació	FAG	C	B20E025	1	2		6
10468	Cap del Negociat de Contractació i Assumptes Generals III	FAG	C	C20E031	1	3		6
	Servei de Control Intern			3				
10032	Administratiu/va - Auxiliar administratiu/va	FAG	C	C/D16E009	1	5		6
10387	Cap del Servei de Control Intern	E	PE	26	3	1	6, 62, 63	
10403	Tècnic/a mitjà/ana de Control Intern	FAG	C	B22E033	1	2	6, 63, 67	
	Servei de Gestió de la Docència i Estudiants			19				
10033	Administratiu/va - Auxiliar administratiu/va	FAG	C	C/D16E009	1	5		6
10034	Cap del Servei de Gestió de la Docència i Estudiants	FAG	C	A26E049	1	1		6
10038	Cap del Negociat de la Docència i Estudiants III	FAG	C	C20E031	1	3		6
10039	Cap del Negociat de la Docència i Estudiants IV	FAG	C	C20E031	1	3		6
10040	Cap del Negociat de la Docència i Estudiants V	FAG	C	C/D20E031	1	5		6 5
10041	Cap del Negociat de la Docència i Estudiants VI	FAG	C	C20E031	1	3		6
10042	Cap del Negociat de la Docència i Estudiants VII	FAG	C	C20E031	1	3		6
10043	Administratiu/va - Auxiliar administratiu/va	FAG	C	C/D16E009	1	50		6
10044	Administratiu/va - Auxiliar administratiu/va	FAG	C	C/D16E009	1	50		6
10045	Administratiu/va - Auxiliar administratiu/va	FAG	C	C/D16E009	1	5		6
10046	Administratiu/va - Auxiliar administratiu/va	FAG	C	C/D16E009	1	5		6
10047	Administratiu/va - Auxiliar administratiu/va	FAG	C	C/D16E009	1	50		6
10048	Administratiu/va - Auxiliar administratiu/va	FAG	C	C/D16E009	1	5		6
10049	Administratiu/va - Auxiliar administratiu/va	FAG	C	C/D16E009	1	5		6
10232	Administratiu/va - Auxiliar administratiu/va	FAG	C	C/D16E009	1	5		6
10372	Tècnic/a mitjà/ana de docència i estudiants	FAG	C	B20E033	1	2		6
10373	Administratiu/va - Auxiliar administratiu/va	FAG	C	C/D16E009	1	50		6
10395	Administratiu/va - Auxiliar administratiu/va	FAG	C	C/D16E009	1	50		6
10406	Tècnic/a mitjà/ana de docència i estudiants	FAG	C	B20E033	1	2		6
	Servei de Gestió Econòmica			14				
10018	Cap del Negociat de Gestió Econòmica I	FAG	C	C20E031	1	3		6
10020	Cap del Negociat de Gestió Econòmica II	FAG	C	C20E031	1	3		6
10021	Cap del Negociat de Gestió Econòmica III	FAG	C	C20E031	1	3		6
10022	Administratiu/va - Auxiliar administratiu/va	FAG	C	C/D16E009	1	50		6
10024	Administratiu/va - Auxiliar administratiu/va	FAG	C	C/D16E009	1	50		6
10025	Administratiu/va - Auxiliar administratiu/va	FAG	C	C/D16E009	1	50		6
10026	Cap del Negociat de Caixa	FAG	C	C20E031	1	3		6
10028	Administratiu/va - Auxiliar administratiu/va	FAG	C	C/D16E009	1	50		6
10031	Cap del Negociat de Gestió Econòmica IV	FAG	C	C20E031	1	3		6
10229	Cap del Servei de Gestió Econòmica	FAG	C	A26E049	1	1		6
10230	Cap de la Unitat Central de Gestió i Tresoreria	FAG	C	A22E040	1	49		6
10420	Administratiu/va	FAG	C	C16E009	1	3		6
10421	Administratiu/va	FAG	C	C16E009	1	3		6
10436	Cap del Negociat d'Ingressos	FAG	C	C20E031	1	3		6
	Servei de Llengües i Terminologia			11				
10161	Tècnic/a mitjà/ana d'informació-assessorament lingüístic	FAE	C	B20E025	1	25	5, 41	
10164	Tècnic/a superior de promoció lingüística	FAE	C	A22E040	1	9	5, 41	1
10165	Assessor/a lingüístic/a anglès	FAE	C	A22E040	1	9	5, 41	
10279	Cap del Servei de Llengües i Terminologia	FAE	C	A26E049	1	9	5, 41	
10280	Assessor/a lingüístic/a	FAE	C	A22E040	1	9	5, 41	

11. RELACIÓ DE LLOCS DE TREBALL DEL PERSONAL DE LA UJI A 1 DE GENER DE 2005

10281	Assessor/a lingüístic/a	FAE	C	A22E040	1	9	5, 41	
10282	Administratiu/va - Auxiliar administratiu/va	FAG	C	C/D16E009	1	50		6
10283	Auxiliar CAL	FAE	C	D14E010	2	40	6, 41	
10284	Auxiliar CAL	FAE	C	D14E010	1	40	6, 41	
10413	Tècnic/a mitjà/ana espanyol/valencià-Erasmus	FAE	C	B20E025	1	47	5, 41	
10414	Tècnic/a mitjà/ana de formació del valencià	FAE	C	B20E025	1	47	5, 41	
	Servei de Planificació i Organització				7			
10094	Director/a de Gestió Integral i Processos	FAE	C	A24E045	1	11		6
10235	Cap de la Unitat de Planificació	FAE	C	A22E043	1	12	6, 17, 41, 60, 61	
10237	Cap del Negociat de Planificació	FAG	C	C20E031	1	3		6
10358	Administratiu/va - Auxiliar administratiu/va	FAG	C	C/D16E019	1	50	6, 49	
10437	Tècnic/a superior d'organització	FAE	C	A22E040	1	11	6, 41	
10469	Tècnic/a mitjà/ana de Planificació Acadèmica	FAG	C	B20E025	1	2		6
10488	Tècnic/a mitjà/ana de planificació econòmica i estratègica	FAG	C	B20E025	1	2	6, 9, 10	9, 11
n	Tècnic/a mitjà/ana de planificació i organització	FAE	C	B20E025	1	2		6 12
	Servei de Recursos Humans				15			
10051	Cap del Servei de Recursos Humans	FAG	C	A26E049	1	1		6
10052	Cap de la Unitat de Gestió de Recursos Humans	FAG	C	A22E040	1	49		6
10053	Cap del Negociat del PDI I	FAG	C	C20E031	1	3		6
10054	Cap del Negociat del PDI II	FAG	C	C20E031	1	3		6
10055	Administratiu/va - Auxiliar administratiu/va	FAG	C	C/D16E009	1	50		6
10057	Administratiu/va - Auxiliar administratiu/va	FAG	C	C/D16E009	1	5		6
10058	Administratiu/va - Auxiliar administratiu/va	FAG	C	C/D16E009	1	5		6
10221	Tècnic/a mitjà/ana de gestió i formació	FAG	C	B22E033	1	2		6 8
10234	Administratiu/va - Auxiliar administratiu/va	FAG	C	C/D16E009	1	5		6
10359	Cap del Negociat del PAS	FAG	C	C20E031	1	3		6
10389	Tècnic/a mitjà/ana de nòmines i seguretat social	FAG	C	B20E033	1	2		6
10438	Administratiu/va	FAG	C	C16E009	1	3		6
10470	Cap del negociat de seguiment pressupostari i plantilles	FAG	C	C20E031	1	3		6
10489	Tècnic/a superior de formació del PAS	FAE	C	A22E030	1	60	6, 12, 41	
10490	Administratiu/va de suport	FAG	C	C16E009	1	3		6
	Servei d'Esports				15			
10285	Tècnic/a de Gestió i Control d'Instal·lacions	FAG	C	A22E035	1	49		6
10289	Auxiliar d'esports	FAE	C	D14E015	1	38		6
10290	Auxiliar d'esports	FAE	C	D14E015	1	38		6
10360	Auxiliar d'esports	FAE	C	D14E015	1	38		6
10361	Auxiliar d'esports	FAE	C	D14E015	2	38		6
10362	Auxiliar d'esports	FAE	C	D14E015	2	38		6
10390	Tècnic/a mitjà/ana d'esports	FAE	C	B20E015	1	30	6, 42	
10391	Auxiliar d'esports	FAE	C	D14E015	1	38		6
10392	Auxiliar d'esports	FAE	C	D14E015	2	38		6
10471	Tècnic/a mitjà/ana d'esports	FAE	C	B20E015	1	30	6, 42	
10472	Tècnic/a mitjà/ana d'esports	FAE	C	B20E015	1	30	6, 42	
10473	Oficial d'esports	FAE	C	C16E009	1	52		6
10474	Oficial d'esports	FAE	C	C16E009	1	52		6
10475	Oficial d'esports	FAE	C	C16E009	1	52		6
10476	Oficial d'esports	FAE	C	C16E009	1	52		6
	Servei d'Informació Comptable				3			
10023	Administratiu/va - Auxiliar administratiu/va	FAG	C	C/D16E009	1	5		6
10231	Cap del Servei d'Informació Comptable	FAG	C	A/B26E049	1	49	6, 63, 66	5
10404	Tècnic/a mitjà/ana d'informació comptable	FAG	C	B20E033	1	2	6, 65, 67	
	Servei d'Informàtica				37			
10091	Cap del Servei d'informàtica	FAE	C	A26E049	1	11		6
10093	Director/a de projectes informàtics	FAE	C	A24E045	1	11		6
10095	Tècnic/a de Desenvolupament	FAE	C	A22E045	1	11		6
10096	Director/a de projectes informàtics	FAE	C	A24E045	1	11		6
10097	Analista-Programador/a	FAE	C	B20E033	1	26		6
10099	Analista-Programador/a	FAE	C	B20E033	1	26		6
10100	Analista-Programador/a	FAE	C	B/C20E033	1	59		6 5
10101	Analista-Programador/a	FAE	C	B20E033	1	26		6
10102	Analista-Programador/a	FAE	C	B20E033	1	26		6
10103	Coordinador/a microinformàtica	FAE	C	C20E031	1	32		6
10105	Operador/a	FAE	C	C18E022	1	32		6
10106	Operador/a	FAE	C	C18E022	1	32		6
10107	Operador/a	FAE	C	C18E022	1	32		6
10108	Operador/a	FAE	C	C18E022	1	32		6
10109	Operador/a	FAE	C	C18E022	1	32		6
10110	Operador/a	FAE	C	C18E022	1	32		6
10111	Administratiu/va - Auxiliar administratiu/va	FAG	C	C/D16E009	1	5		6
10112	Oficial/Auxiliar d'informàtica	FAE	C	C/D16E019	1	54		6
10245	Analista	FAE	C	A22E043	1	11		6
10246	Cap d'operació	FAE	C	C22E031	1	32		6
10291	Oficial/Auxiliar d'informàtica	FAE	C	C/D16E019	1	54		6
10342	Tècnic/a especialista en gestió d'instal·lacions	FAE	C	C18E022	1	22		6

11. RELACIÓ DE LLOCS DE TREBALL DEL PERSONAL DE LA UJI A 1 DE GENER DE 2005

10363	Analista-Programador/a	FAE	C	B20E033	1	26	6
10364	Analista-Programador/a	FAE	C	B20E033	1	26	6
10365	Analista-Programador/a	FAE	C	B20E033	1	26	6
10366	Analista-Programador/a	FAE	C	B20E033	1	26	6
10367	Analista-Programador/a	FAE	C	B20E033	1	26	6
10368	Analista-Programador/a	FAE	C	B20E033	1	26	6
10369	Oficial/Auxiliar d'informàtica	FAE	C	C/D16E019	1	54	6
10370	Oficial/Auxiliar d'informàtica	FAE	C	C/D16E019	1	54	6
10371	Oficial/Auxiliar d'informàtica	FAE	C	C/D16E019	2	54	6
10393	Oficial/Auxiliar d'informàtica	FAE	C	C/D16E019	2	54	6
10477	Analista	FAE	C	A22E043	1	11	6
10478	Analista	FAE	C	A22E043	1	11	6
10479	Analista	FAE	C	A22E043	1	11	6
10480	Analista	FAE	C	A22E043	1	11	6
10481	Analista	FAE	C	A22E043	1	11	6
	Unitat de Gestió 1				7		
10260	Tècnic/a d'Unitat de Gestió	FAG	C	A22E035	1	1	6
10261	Cap de negociat	FAG	C	C20E031	1	3	6
10262	Tècnic/a d'Unitat de Gestió	FAG	C	A22E035	1	49	6
10271	Administratiu/va - Auxiliar administratiu/va	FAG	C	C/D16E009	1	5	6
10374	Cap de negociat	FAG	C	C20E031	1	3	6
10375	Administratiu/va - Auxiliar administratiu/va	FAG	C	C/D16E009	1	5	6
10396	Administratiu/va - Auxiliar administratiu/va	FAG	C	C/D16E009	1	5	6
	Unitat de Gestió 2				3		
10263	Tècnic/a d'Unitat de Gestió	FAG	C	A22E035	1	49	6
10272	Administratiu/va - Auxiliar administratiu/va	FAG	C	C/D16E009	1	50	6
10376	Cap de negociat	FAG	C	C20E031	1	3	6
	Unitat de Gestió 3				3		
10264	Tècnic/a d'Unitat de Gestió	FAG	C	A22E035	1	1	6
10273	Administratiu/va - Auxiliar administratiu/va	FAG	C	C/D16E009	1	50	6
10397	Cap de negociat	FAG	C	C20E031	1	3	6
	Unitat de Gestió 4				3		
10265	Tècnic/a d'Unitat de Gestió	FAG	C	A22E035	1	49	6
10270	Administratiu/va - Auxiliar administratiu/va	FAG	C	C/D16E009	1	50	6
10398	Cap de negociat	FAG	C	C20E031	1	3	6
	Unitat de Gestió 5				3		
10266	Tècnic/a d'Unitat de Gestió	FAG	C	A22E035	1	1	6
10268	Cap de negociat	FAG	C	C20E031	1	3	6
10274	Administratiu/va - Auxiliar administratiu/va	FAG	C	C/D16E009	1	50	6
	Unitat de Gestió 6				3		
10267	Tècnic/a d'Unitat de Gestió	FAG	C	A22E035	1	1	6
10269	Cap de negociat	FAG	C	C20E031	1	3	6
10275	Administratiu/va - Auxiliar administratiu/va	FAG	C	C/D16E009	1	5	6
	Unitat de Suport Educatiu				12		
10012	Administratiu/va - Auxiliar administratiu/va	FAG	C	C/D16E009	1	50	6
10074	Tècnic/a mitjà/na documentalista	FAE	C	B20E033	1	31	6
10156	Cap del Negociat USE	FAG	C	C20E031	1	3	6
10157	Administratiu/va - Auxiliar administratiu/va	FAG	C	C/D16E019	1	50	6
10158	Administratiu/va - Auxiliar administratiu/va	FAG	C	C/D16E019	1	50	6
10159	Administratiu/va - Auxiliar administratiu/va	FAG	C	C/D16E019	1	5	6
10180	Tècnic/a superior d'orientació acadèmica	FAE	C	A22E040	1	14	6, 12, 41
10238	Administratiu/va - Auxiliar administratiu/va	FAG	C	C/D16E009	1	50	6
10377	Tècnic/a superior de suport educatiu	FAE	C	A22E030	1	14	6, 12, 41
10378	Tècnic/a superior de suport educatiu	FAE	C	A22E030	1	14	6, 12, 41
10379	Tècnic/a superior de suport educatiu	FAE	C	A22E030	1	14	6, 12, 41
10439	Administratiu/va	FAG	C	C16E019	2	3	6
	Vicerectorat Adjunt al Rector				1		
10400	Secretari/ària de Vicerectorat	E	PE	20	1		
	Vicerectorat d'Assumptes Econòmics i Planificació Universitària				1		
10006	Secretari/ària de Vicerectorat	E	PE	20	1		
	Vicerectorat de Cooperació Internacional i Solidaritat				1		
10005	Secretari/ària de Vicerectorat	E	PE	20	1		6
	Vicerectorat de Professorat i Benestar Social				1		
10002	Secretari/ària de Vicerectorat	E	PE	20	1		
	Vicerectorat de Promoció Científico-Tecnològica				1		
10401	Secretari/ària de Vicerectorat	E	PE	20	1		
	Vicerectorat de Promoció Universitària, Sociocultural i Lingüística				1		
10222	Secretari/ària de Vicerectorat	FAG	C	C20E031	1	3	6 2
	Vicerectorat de Qualitat Educativa i Harmonització Europea				1		
10402	Secretari/ària de Vicerectorat	E	PE	20	1		
	Vicerectorat d'Infraestructura i Serveis				1		
10214	Secretari/ària de Vicerectorat	E	PE	20	1		
n	Administratiu/va	FAG	C	C16E009	1	3	6 12
n	Administratiu/va	FAG	C	C16E009	1	3	6 12

11. RELACIÓ DE LLOCS DE TREBALL DEL PERSONAL DE LA UJI A 1 DE GENER DE 2005

n	Administratiu/va	FAG	C	C16E009	1	3	6	12
	Vicerektorat d'Investigació i Postgrau		1					
10004	Secretari/ària de Vicerektorat	FAG	C	C20E031	1	3	6	2
	Vicerektorat d'Ordenació Acadèmica i Estudiants		2					
10003	Secretari/ària de Vicerektorat	E	PE	20	1		6	
10418	Administratiu/va	FAG	C	C16E009	1	3	6	

Naturalesa	Nat
Funcionari administració general	FAG
Funcionari administració especial	FAE
Eventual	E
Laboral	L

Provisió	SP
Concurs	C
Personal Eventual	PE
Lliure designació	LD
Concurs obert altres administracions públiques	CA

Codis requisits

5. Coneixement de valencià de nivell superior o llicenciatura en Filologia Valenciana o equivalent
6. Coneixement de valencià nivell mitjà
9. Coneixement d'idiomes comunitaris: anglès
10. Coneixement d'idiomes comunitaris: francès
12. Llicenciatura en Pedagogia, Ciències de l'Educació, Psicologia i/o equivalent
13. Llicenciatura en Ciències de l'Informació
15. Llicenciatura en Dret
17. Domini en les principals tècniques d'anàlisi estadística multivariant
41. Haver superat les proves selectives d'acord amb les funcions del lloc de treball o la corresponent especialitat en llocs de laboratori
42. Mestre/a d'Educació Física o especialitats equivalents (INEF, IVEF...)
43. Llicenciatura en Medicina
45. Coneixements d'idiomes comunitaris: francès, anglès i alemany
46. Posseir una formació mínima amb el contingut especificat en el programa a què es refereix l'annex VI del Reial Decret 39/1997, reglament dels serveis de prevenció, i el desenvolupament d'aquest tindrà una durada mínima de 600 hores (especialitat en Ergonomia i Psicociologia Aplicada)
47. Posseir una formació mínima amb el contingut especificat en el programa a què es refereix l'annex VI del Reial Decret 39/1997, reglament dels serveis de prevenció, i el desenvolupament d'aquest tindrà una durada mínima de 600 hores (especialitat en Seguretat)
49. Coneixements en bases de dades i fulls de càlcul
58. Coneixements en gestió de la propietat industrial
60. Llicenciatura en Direcció i Administració d'Empreses, Enginyeria Industrial, Enginyeria en Organització Industrial
61. Coneixements en gestió de qualitat i direcció operativa
62. Llicenciatura en Administració i Direcció d'Empreses, Empresarials, Econòmiques o equivalent
63. Coneixements en comptabilitat pública, comptabilitat analítica, intervenció, auditoria comptable i gestió pressupostària
66. Quan quede vacant serà requisit la Llicenciatura en Administració i Direcció d'Empreses, Empresarials, Econòmiques o equivalent
67. Diplomatura en Ciències Empresarials
68. Enginyer/a Tècnic/a

Codis escales

1. Escala Tècnica d'Administració
2. Escala de Gestió
3. Escala Administrativa
4. Escala de Suport Administratiu
5. Escala Auxiliar Administrativa
6. Escala Auxiliar Bàsica de Suport Administratiu
8. Escala Tècnica Superior d'Arquitectura
9. Escala Tècnica Superior d'Assessorament Lingüístic
10. Escala Tècnica Superior de Gestió de la Investigació
11. Escala Tècnica Superior d'Informàtica
12. Escala Tècnica Superior de Planificació, Anàlisi i Avaluació
13. Escala Tècnica Superior d'Informació
14. Escala Tècnica Superior de Suport Educatiu
15. Escala Tècnica Superior de Prevenció
16. Escala Tècnica Superior d'Estades en Pràctiques
17. Escala Facultativa d'Arxius i Biblioteques
18. Escala Tècnica Superior de Cooperació Internacional
19. Escala Tècnica Superior de Laboratoris

11. RELACIÓ DE LLOCS DE TREBALL DEL PERSONAL DE LA UJI A 1 DE GENER DE 2005

20. Escala Tècnica Superior de Comunicació i Publicacions
21. Escala Tècnica Superior de Comunicació Corporativa i Patrocini
22. Escala Tècnica Bàsica de Gestió d'Instal·lacions
23. Escala Tècnica Mitjana d'Arquitectura
24. Escala Tècnica Mitjana d'Enginyeria
25. Escala Tècnica Mitjana d'Edició i Publicacions
26. Escala Tècnica Mitjana d'Informàtica
27. Escala Tècnica Mitjana de Laboratoris
28. Escala Tècnica Mitjana Documentalista
29. Escala Tècnica Mitjana de Gestió Mediambiental
30. Escala Tècnica Mitjana d'Esports
31. Escala d'Ajudants d'Arxius i Biblioteques
32. Escala Tècnica Bàsica d'Informàtica
33. Escala Tècnica Bàsica d'Arquitectura
34. Escala Tècnica Bàsica de Comunicació i Publicacions
35. Escala Tècnica Bàsica de Laboratoris
36. Escala Tècnica Bàsica de Gestió Cultural
37. Escala Tècnica Bàsica de Biblioteca
38. Escala Auxiliar Bàsica d'Esports
40. Escala Auxiliar Bàsica de Laboratoris
47. Escala Tècnica Mitjana d'Assessorament Lingüístic
49. Escala Tècnica d'Administració/Gestió
50. Escala Administrativa/Auxiliar administrativa
52. Escala Tècnica Bàsica d'Esports
54. Escala Tècnica Bàsica d'Informàtica/Auxiliar Bàsica d'Informàtica
56. Escala Tècnica Mitjana Laboratoris/Escala Tècnica Bàsica Laboratoris
57. Escala Tècnica Bàsica Laboratoris/Escala Auxiliar Bàsica Laboratoris
58. Escala Auxiliar Bàsica de Suport Administratiu/Escala Subalterns/es
59. Escala Tècnica Mitjana/Bàsica d'Informàtica

Codis observacions

1. Lloc de treball ocupat per personal laboral.
2. Aquests llocs de treball modificaran la seua naturalesa jurídica a personal eventual quan queden vacants
3. Dependència orgànica de la Secretaria General.
5. Els llocs de treball adscrits a dos grups de titulació s'adscriuran únicament al superior quan el treballador/a que l'ocupe pertanyi a aquest grup o es quede vacants.
8. Aquest lloc de treball s'amortitzarà quan es cubrisque el lloc de Tècnic/a superior de formació del PAS
9. Mèrit preferent: Coneixements en comptabilitat i gestió econòmica
10. Aquests llocs de treball es catalogaran B18E029 quan queden vacants.
11. Mèrit preferent: Diplomatura en Ciències Empresarials o equivalent
12. Aquests llocs de treball tindran efectes a partir de l'1 de gener de 2005

Codis jornada de treball (JT)

1. Matí
2. Vesprada
3. Horari: 9h a 14h i 16,30h a 19h

11.2 Relació de llocs de treball del personal docent i investigador

N Plaça	Àrea de Coneixement	Denominació plaça	RJ	Ded	Req	Funcions	Obs.
	Total rft pdi		810				
	Dpt. d'Administració d'Empreses i Màrqueting		50				
301	Organització d'Empreses	Professor/a Titular d'Universitat	F	TC	2	1	
310	Comercialització i Investigació de Mercats	Professor/a Titular d'Universitat	F	TC	2	1	
447	Organització d'Empreses	Professor/a Titular d'Universitat	F	TC	2	1	
643	Organització d'Empreses	Professor/a Ajudant Doctor/a Tipus II	L	TC	2, 7, 8	1	
645	Organització d'Empreses	Professor/a Associat/da Tipus 1	CA	6H			
687	Organització d'Empreses	Professor/a Associat/da Tipus 1	CA	6H			
785	Organització d'Empreses	Professor/a Ajudant Doctor/a Tipus II	L	TC	2, 7, 8	1	
854	Comercialització i Investigació de Mercats	Professor/a Associat/da Tipus 1	CA	TC			
865	Organització d'Empreses	Professor/a Ajudant Doctor/a Tipus II	L	TC	2, 7, 8	1	
866	Organització d'Empreses	Professor/a Associat/da Tipus 2	CA	6H			
884	Organització d'Empreses	Catedràtic/a d'Universitat	F	TC	1	1	

11. RELACIÓ DE LLOCS DE TREBALL DEL PERSONAL DE LA UJI A 1 DE GENER DE 2005

980	Organització d'Empreses	Professor/a Associat/da Tipus 1	CA	12			
982	Organització d'Empreses	Professor/a Associat/da Tipus 3	CA	6H			
1025	Organització d'Empreses	Professor/a Associat/da Tipus 1	CA	6H			
1044	Organització d'Empreses	Professor/a Associat/da Laboral	L	6H	6		4
1059	Organització d'Empreses	Professor/a Associat/da Tipus 2 Laboral	L	6H			4
1111	Organització d'Empreses	Professor/a Associat/da Tipus 2	CA	12			
1148	Organització d'Empreses	Professor/a Ajudant Doctor/a Tipus II	L	TC	2, 7, 8		1
1149	Organització d'Empreses	Ajudant Facultat Segon Periode	CA	TC			
1150	Organització d'Empreses	Professor/a Ajudant Doctor/a Tipus II	L	TC	2, 7, 8		1
1152	Organització d'Empreses	Professor/a Associat/da Tipus 1	CA	6H			
1245	Comercialització i Investigació de Mercats	Professor/a Associat/da Tipus 1	CA	TC			
1247	Organització d'Empreses	Professor/a Ajudant Doctor/a Tipus II	L	TC	2, 7, 8		1
1395	Organització d'Empreses	Professor/a Titular d'Universitat	F	TC	2		1
1397	Comercialització i Investigació de Mercats	Professor/a Associat/da Tipus 1	CA	6H			
1509	Organització d'Empreses	Professor/a Titular d'Universitat	F	TC	2		1
1552	Organització d'Empreses	Ajudant d'Escola Universitària Primer i Segon Periode	CA	TC			
1587	Comercialització i Investigació de Mercats	Professor/a Associat/da Tipus 1	CA	12			
1588	Comercialització i Investigació de Mercats	Professor/a Associat/da Tipus 1	CA	6H			
1591	Organització d'Empreses	Professor/a Associat/da Tipus 1	CA	12			
1592	Organització d'Empreses	Professor/a Associat/da Laboral	L	10	6		4
1593	Organització d'Empreses	Professor/a Associat/da Tipus 1	CA	12			
1594	Organització d'Empreses	Professor/a Associat/da Laboral	L	6H	6		4
1677	Organització d'Empreses	Professor/a Titular d'Universitat	F	TC	2		1
1796	Comercialització i Investigació de Mercats	Professor/a Associat/da Laboral	L	12	6		4
1798	Organització d'Empreses	Professor/a Associat/da Tipus 1	CA	12			
1799	Organització d'Empreses	Professor/a Associat/da Laboral	L	10	6		4
1940	Comercialització i Investigació de Mercats	Professor/a Titular d'Universitat	F	TC	2		1
1941	Comercialització i Investigació de Mercats	Professor/a Titular d'Universitat	F	TC	2		1
1942	Organització d'Empreses	Professor/a Titular d'Universitat	F	TC	2		1
2029	Comercialització i Investigació de Mercats	Professor/a Associat/da Laboral	L	8	6		4
2030	Organització d'Empreses	Ajudant	L	TC	5		3
2031	Organització d'Empreses	Ajudant	L	TC	5		3
2086	Comercialització i Investigació de Mercats	Professor/a Titular d'Universitat	F	TC	2		1
2087	Organització d'Empreses	Professor/a Titular d'Universitat	F	TC	2		1
2153	Organització d'Empreses	Professor/a Titular d'Escola Universitària	F	TC	3		2
2248	Organització d'Empreses	Ajudant	L	TC	5		3
2249	Organització d'Empreses	Ajudant	L	TC	5		3
2408	Comercialització i Investigació de Mercats	Professor/a Associat/da Laboral	L	6H	6		4
2409	Comercialització i Investigació de Mercats	Professor/a Associat/da Laboral	L	6H	6		4
	Dpt. de Ciències Experimentals			55			
50	Química Analítica	Catedràtic/a d'Universitat	F	TC	1		1
78	Cristal·lografia i Mineralogia	Professor/a Titular d'Universitat	F	TC	2		1
85	Física Aplicada	Professor/a Associat/da Tipus 2	CA	10			
125	Zoologia	Professor/a Titular d'Escola Universitària	F	TC	3		2
130	Química Física	Professor/a Titular d'Universitat	F	TC	2		1
133	Química Física	Professor/a Titular d'Escola Universitària	F	TC	3		2
159	Química Física	Catedràtic/a d'Universitat	F	TC	1		1
172	Química Física	Catedràtic/a d'Universitat	F	TC	1		1
197	Fisiologia Vegetal	Professor/a Titular d'Universitat	F	TC	2		1
225	Química Física	Professor/a Titular d'Universitat	F	TC	2		1
229	Química Analítica	Professor/a Titular d'Universitat	F	TC	2		1
239	Química Física	Professor/a Titular d'Universitat	F	TC	2		1
289	Química Analítica	Professor/a Titular d'Universitat	F	TC	2		1
377	Física Aplicada	Professor/a Titular d'Universitat	F	TC	2		1
501	Química Analítica	Professor/a Titular d'Universitat	F	TC	2		1
555	Òptica	Professor/a Titular d'Universitat	F	TC	2		1
676	Química Analítica	Professor/a Titular d'Universitat	F	TC	2		1
706	Química Física	Professor/a Titular d'Universitat	F	TC	2		1
963	Física Aplicada	Professor/a Associat/da Tipus 2	CA	TC			
987	Química Analítica	Professor/a Associat/da Tipus 3	CA	12			
988	Química Analítica	Professor/a Associat/da Tipus 2	CA	12			
1008	Òptica	Professor/a Associat/da Tipus 1	CA	12			
1075	Química Analítica	Professor/a Associat/da Tipus 3	CA	12			
1077	Química Física	Professor/a Associat/da Tipus 3	CA	8			
1251	Física Aplicada	Professor/a Ajudant Doctor/a Tipus II	L	TC	2, 7, 8		1
1393	Química Analítica	Professor/a Titular d'Universitat	F	TC	2		1
1474	Física Aplicada	Professor/a Titular d'Universitat	F	TC	2		1
1521	Òptica	Professor/a Titular d'Escola Universitària	F	TC	3		2
1572	Òptica	Professor/a Associat/da Tipus 1	CA	12			
1597	Producció Vegetal	Professor/a Associat/da Tipus 1	CA	6H			
1598	Producció Vegetal	Professor/a Associat/da Tipus 1	CA	6H			
1675	Física Aplicada	Professor/a Titular d'Universitat	F	TC	2		1
1698	Fisiologia Vegetal	Professor/a Ajudant Doctor/a Tipus II	L	TC	2, 7, 8		1
1701	Producció Vegetal	Professor/a Contractat/da Doctor/a	L	TC	2, 9		1

11. RELACIÓ DE LLOCS DE TREBALL DEL PERSONAL DE LA UJI A 1 DE GENER DE 2005

1729	Producció Vegetal	Professor/a Titular d'Universitat	F	TC	2	1	
1733	Òptica	Professor/a Titular d'Universitat	F	TC	2	1	
1760	Física Aplicada	Catedràtic/a d'Universitat	F	TC	1	1	
1779	Química Analítica	Professor/a Titular d'Universitat	F	TC	2	1	
1800	Física Aplicada	Professor/a Associat/da Tipus 1	CA	6H			
1924	Física Aplicada	Catedràtic/a d'Universitat	F	TC	1	1	
1925	Fisiologia Vegetal	Catedràtic/a d'Universitat	F	TC	1	1	
1926	Geodinàmica Externa	Catedràtic/a d'Universitat	F	TC	1	1	
1931	Òptica	Catedràtic/a d'Universitat	F	TC	1	1	
1943	Física Aplicada	Professor/a Titular d'Universitat	F	TC	2	1	
1944	Física Aplicada	Professor/a Titular d'Universitat	F	TC	2	1	
1945	Fisiologia Vegetal	Professor/a Titular d'Universitat	F	TC	2	1	
1970	Geodinàmica Externa	Professor/a Associat/da Laboral	L	6H	6	4	
1971	Química Analítica	Professor/a Ajudant Doctor/a Tipus II	L	TC	2, 7, 8	1	
2035	Producció Vegetal	Professor/a Associat/da Laboral	L	6H	6	4	
2088	Química Física	Professor/a Titular d'Universitat	F	TC	2	1	
2142	Producció Vegetal	Professor/a Titular d'Universitat	F	TC	2	1	
2143	Producció Vegetal	Professor/a Titular d'Universitat	F	TC	2	1	
2193	Òptica	Ajudant	L	TC	5	3	
2396	Producció Vegetal	Ajudant	L	TC	5	3	
2397	Química Analítica	Ajudant	L	TC	5	3	
n	Química Física	Ajudant	L	TC	5	3	1
Dpt. de Dret del Treball/SS/Eclesiàstic i de l'Estat			18				
153	Dret del Treball i de la Seguretat Social	Professor/a Associat/da Tipus 3	CA	12			
280	Dret del Treball i de la Seguretat Social	Professor/a Titular d'Universitat	F	TC	2	1	
411	Dret del Treball i de la Seguretat Social	Professor/a Titular d'Escola Universitària	F	TC	3	2	
531	Dret del Treball i de la Seguretat Social	Professor/a Associat/da Tipus 2	CA	8			
602	Dret del Treball i de la Seguretat Social	Professor/a Associat/da Tipus 1	CA	6H			
709	Dret del Treball i de la Seguretat Social	Professor/a Titular d'Universitat	F	TC	2	1	
763	Dret del Treball i de la Seguretat Social	Professor/a Associat/da Tipus 1	CA	12			
764	Dret del Treball i de la Seguretat Social	Professor/a Associat/da Tipus 2	CA	12			
1022	Dret Eclesiàstic de l'Estat	Professor/a Titular d'Universitat	F	TC	2	1	
1254	Dret del Treball i de la Seguretat Social	Professor/a Associat/da Tipus 2	CA	12			
1510	Dret del Treball i de la Seguretat Social	Professor/a Titular d'Universitat	F	TC	2	1	
1599	Dret del Treball i de la Seguretat Social	Professor/a Associat/da Tipus 1	CA	12			
1749	Dret del Treball i de la Seguretat Social	Professor/a Associat/da Tipus 1	CA	6H			
1762	Dret del Treball i de la Seguretat Social	Professor/a Titular d'Universitat	F	TC	2	1	
2089	Dret del Treball i de la Seguretat Social	Professor/a Titular d'Universitat	F	TC	2	1	
2154	Dret del Treball i de la Seguretat Social	Professor/a Titular d'Escola Universitària	F	TC	3	2	
2155	Dret del Treball i de la Seguretat Social	Professor/a Titular d'Escola Universitària	F	TC	3	2	
2331	Dret del Treball i de la Seguretat Social	Catedràtic/a d'Universitat	F	TC	1	1	
Dpt. de Dret Privat			19				
32	Dret Civil	Professor/a Associat/da Tipus 2	CA	6H			
42	Dret Civil	Professor/a Titular d'Universitat	F	TC	2	1	
148	Història del Dret i de les Institucions	Professor/a Titular d'Universitat	F	TC	2	1	
236	Dret Mercantil	Professor/a Titular d'Universitat	F	TC	2	1	
313	Dret Mercantil	Professor/a Titular d'Universitat	F	TC	2	1	
399	Dret Civil	Professor/a Titular d'Universitat	F	TC	2	1	
514	Dret Civil	Catedràtic/a d'Universitat	F	TC	1	1	
849	Dret Mercantil	Catedràtic/a d'Universitat	F	TC	1	1	
852	Dret Internacional Privat	Professor/a Associat/da Tipus 1	CA	6H			
936	Dret Mercantil	Professor/a Associat/da Tipus 2	CA	6H			
998	Dret Civil	Professor/a Associat/da Tipus 3 Laboral	L	12		4	
1470	Dret Internacional Privat	Catedràtic/a d'Universitat	F	TC	1	1	
1731	Dret Mercantil	Catedràtic/a d'Universitat	F	TC	1	1	
1780	Dret Civil	Professor/a Titular d'Universitat	F	TC	2	1	
1888	Història del Dret i de les Institucions	Catedràtic/a d'Universitat	F	TC	1	1	
2090	Dret Mercantil	Professor/a Titular d'Universitat	F	TC	2	1	
2146	Dret Civil	Professor/a Titular d'Escola Universitària	F	TC	3	2	
2147	Dret Mercantil	Professor/a Titular d'Escola Universitària	F	TC	3	2	
2148	Dret Mercantil	Professor/a Titular d'Escola Universitària	F	TC	3	2	
Dpt. de Dret Públic			35				
86	Dret Administratiu	Professor/a Associat/da Tipus 3	CA	6H			
445	Dret Penal	Catedràtic/a d'Universitat	F	TC	1	1	
457	Filosofia del Dret	Professor/a Titular d'Universitat	F	TC	2	1	
461	Dret Processal	Catedràtic/a d'Universitat	F	TC	1	1	
495	Dret Penal	Professor/a Titular d'Universitat	F	TC	2	1	
569	Dret Administratiu	Professor/a Associat/da Tipus 2	CA	6H			
594	Dret Processal	Professor/a Associat/da Tipus 2	CA	12			
600	Dret Romà	Professor/a Titular d'Universitat	F	TC	2	1	
690	Dret Internacional Públic i Relacions Internacionals	Catedràtic/a d'Universitat	F	TC	1	1	
705	Dret Administratiu	Catedràtic/a d'Universitat	F	TC	1	1	
762	Dret Constitucional	Professor/a Associat/da Tipus 3	CA	6H			
927	Dret Administratiu	Professor/a Associat/da Tipus 1	CA	6H			

11. RELACIÓ DE LLOCS DE TREBALL DEL PERSONAL DE LA UJI A 1 DE GENER DE 2005

1048	Dret Administratiu	Professor/a Associat/da Tipus 1	CA	6H			
1095	Dret Penal	Professor/a Contractat/da Doctor/a	L	TC	2, 9	1	1
1133	Dret Administratiu	Professor/a Titular d'Universitat	F	TC	2	1	
1475	Dret Internacional Públic i Relacions Internacionals	Professor/a Titular d'Universitat	F	TC	2	1	
1505	Dret Penal	Professor/a Titular d'Universitat	F	TC	2	1	
1525	Dret Constitucional	Catedràtic/a d'Universitat	F	TC	1	1	
1528	Dret Constitucional	Professor/a Titular d'Universitat	F	TC	2	1	
1665	Dret Financer i Tributari	Professor/a Titular d'Universitat	F	TC	2	1	
1666	Dret Internacional Públic i Relacions Internacionals	Professor/a Titular d'Universitat	F	TC	2	1	
1667	Dret Processal	Professor/a Titular d'Universitat	F	TC	2	1	
1668	Filosofia del Dret	Professor/a Titular d'Universitat	F	TC	2	1	
1692	Dret Financer i Tributari	Catedràtic/a d'Universitat	F	TC	1	1	
1709	Dret Financer i Tributari	Professor/a Contractat/da Doctor/a	L	TC	2, 9	1	1
1734	Dret Administratiu	Professor/a Titular d'Universitat	F	TC	2	1	
1735	Dret Financer i Tributari	Professor/a Titular d'Universitat	F	TC	2	1	
1781	Dret Constitucional	Professor/a Titular d'Universitat	F	TC	2	1	
1805	Dret Romà	Professor/a Contractat/da Doctor/a	L	TC	2, 9	1	
1932	Dret Constitucional	Catedràtic/a d'Universitat	F	TC	1	1	
1946	Dret Constitucional	Professor/a Titular d'Universitat	F	TC	2	1	
2038	Dret Processal	Ajudant	L	TC	5	3	
2149	Dret Administratiu	Professor/a Titular d'Escola Universitària	F	TC	3	2	
2156	Dret Administratiu	Professor/a Titular d'Escola Universitària	F	TC	3	2	
2487	Dret Constitucional	Professor/a Titular d'Universitat	F	TC	2	1	
	Dpt. de Filologia i Cultures Europees			24			
16	Filologia Llatina	Catedràtic/a d'Universitat	F	TC	1	1	
44	Filologia Grega	Professor/a Titular d'Universitat	F	TC	2	1	
94	Filologia Catalana	Catedràtic/a d'Escola Universitària	F	TC	2	1	
237	Filologia Catalana	Professor/a Titular d'Universitat	F	TC	2	1	
275	Llengua Espanyola	Professor/a Titular d'Universitat	F	TC	2	1	
331	Filologia Catalana	Professor/a Titular d'Escola Universitària	F	TC	3	2	
437	Filologia Francesa	Professor/a Titular d'Universitat	F	TC	2	1	
570	Filologia Catalana	Professor/a Titular d'Escola Universitària	F	TC	3	2	
575	Llengua Espanyola	Professor/a Titular d'Escola Universitària	F	TC	3	2	
599	Literatura Espanyola	Professor/a Titular d'Universitat	F	TC	2	1	
802	Filologia Catalana	Professor/a Associat/da Tipus 3	CA	12			
869	Filologia Alemanya	Professor/a Associat/da Tipus 1	CA	TC			
1123	Filologia Catalana	Catedràtic/a d'Universitat	F	TC	1	1	
1408	Filologia Alemanya	Ajudant Facultat Segon Periode	CA	TC			
1412	Filologia Francesa	Ajudant Facultat Segon Periode	CA	TC			
1413	Filologia Francesa	Professor/a Associat/da Tipus 1	CA	TC			
1462	Llengua Espanyola	Catedràtic/a d'Universitat	F	TC	1	1	
1526	Filologia Catalana	Catedràtic/a d'Universitat	F	TC	1	1	
1604	Filologia Alemanya	Professor/a Associat/da Laboral	L	10	6	4	
1605	Filologia Alemanya	Professor/a Associat/da Laboral	L	10	6	4	
1819	Filologia Francesa	Professor/a Associat/da Laboral	L	12	6	4	
1984	Filologia Alemanya	Professor/a Associat/da Tipus 2 Laboral	L	12		4	
2429	Filologia Catalana	Professor/a Associat/da Laboral	L	12	6	4	
2430	Llengua Espanyola	Professor/a Associat/da Laboral	L	12	6	4	
	Dpt. de Filosofia, Sociologia i Comunicació Audiovisual i Publicitat			33			
14	Sociologia	Professor/a Titular d'Universitat	F	TC	2	1	
129	Sociologia	Professor/a Titular d'Escola Universitària	F	TC	3	2	
141	Sociologia	Professor/a Titular d'Escola Universitària	F	TC	3	2	
192	Filosofia Moral	Professor/a Titular d'Universitat	F	TC	2	1	
222	Sociologia	Professor/a Titular d'Escola Universitària	F	TC	3	2	
464	Comunicació Audiovisual i Publicitat	Professor/a Titular d'Universitat	F	TC	2	1	
524	Filosofia	Professor/a Titular d'Universitat	F	TC	2	1	
556	Lògica i Filosofia de la Ciència	Professor/a Titular d'Universitat	F	TC	2	1	
561	Filosofia	Professor/a Titular d'Universitat	F	TC	2	1	
576	Filosofia	Professor/a Contractat/da Doctor/a	L	TC	2, 9	1	
1383	Sociologia	Professor/a Titular d'Universitat	F	TC	2	1	
1646	Comunicació Audiovisual i Publicitat	Catedràtic/a d'Universitat	F	TC	1	1	
1820	Comunicació Audiovisual i Publicitat	Ajudant d'Escola Universitària Primer i Segon Periode	CA	TC			
1822	Comunicació Audiovisual i Publicitat	Professor/a Associat/da Tipus 1	CA	6H			
1823	Comunicació Audiovisual i Publicitat	Professor/a Associat/da Laboral	L	6H	6	4	
1986	Comunicació Audiovisual i Publicitat	Professor/a Ajudant Doctor/a Tipus I	L	TC	2, 7, 8	1	
1987	Filosofia Moral	Ajudant	L	TC	5	3	
2052	Comunicació Audiovisual i Publicitat	Professor/a Associat/da Laboral	L	6H	6	4	
2054	Comunicació Audiovisual i Publicitat	Professor/a Associat/da Laboral	L	12	6	4	
2097	Comunicació Audiovisual i Publicitat	Professor/a Titular d'Universitat	F	TC	2	1	
2113	Sociologia	Professor/a Titular d'Escola Universitària	F	TC	3	2	
2124	Sociologia	Professor/a Titular d'Universitat	F	TC	2	1	
2144	Comunicació Audiovisual i Publicitat	Professor/a Titular d'Universitat	F	TC	2	1	
2203	Comunicació Audiovisual i Publicitat	Professor/a Associat/da Laboral	L	12	6	4	
2204	Comunicació Audiovisual i Publicitat	Professor/a Associat/da Laboral	L	6H	6	4	

11. RELACIÓ DE LLOCS DE TREBALL DEL PERSONAL DE LA UJI A 1 DE GENER DE 2005

2251	Comunicació Audiovisual i Publicitat	Ajudant	L	TC	5	3	
2252	Comunicació Audiovisual i Publicitat	Professor/a Ajudant Doctor/a Tipus II	L	TC	2, 7, 8	1	1
2253	Comunicació Audiovisual i Publicitat	Ajudant	L	TC	5	3	
2394	Sociologia	Professor/a Ajudant Doctor/a Tipus I	L	TC	2, 7, 8	1	
2400	Comunicació Audiovisual i Publicitat	Ajudant	L	TC	5	3	
2401	Comunicació Audiovisual i Publicitat	Ajudant	L	TC	5	3	
2431	Comunicació Audiovisual i Publicitat	Professor/a Associat/da Laboral	L	12	6	4	
2432	Comunicació Audiovisual i Publicitat	Professor/a Associat/da Laboral	L	6H	6	4	
	Dpt. de Finances i Comptabilitat				45		
151	Economia Financera i Comptabilitat	Professor/a Associat/da Tipus 1	CA	6H			
184	Economia Financera i Comptabilitat	Professor/a Titular d'Escola Universitària	F	TC	3	2	
309	Economia Financera i Comptabilitat	Professor/a Titular d'Universitat	F	TC	2	1	
533	Economia Financera i Comptabilitat	Professor/a Titular d'Universitat	F	TC	2	1	
562	Economia Financera i Comptabilitat	Professor/a Titular d'Escola Universitària	F	TC	3	2	
601	Economia Financera i Comptabilitat	Professor/a Associat/da Tipus 3 Laboral	L	6H		4	
774	Economia Financera i Comptabilitat	Professor/a Associat/da Tipus 2	CA	6H			
859	Economia Financera i Comptabilitat	Professor/a Associat/da Tipus 1	CA	TC			
863	Economia Financera i Comptabilitat	Professor/a Associat/da Tipus 2 Laboral	L	6H		4	
885	Economia Financera i Comptabilitat	Catedràtic/a d'Universitat	F	TC	1	1	
941	Economia Financera i Comptabilitat	Professor/a Associat/da Tipus 2	CA	6H			
1002	Economia Financera i Comptabilitat	Professor/a Associat/da Tipus 1	CA	6H			
1028	Economia Financera i Comptabilitat	Professor/a Associat/da Tipus 1	CA	6H			
1055	Economia Financera i Comptabilitat	Professor/a Associat/da Laboral	L	6H	6	4	
1057	Economia Financera i Comptabilitat	Professor/a Titular d'Universitat	CA	6H			
1143	Economia Financera i Comptabilitat	Professor/a Associat/da Tipus 1	CA	6H			
1145	Economia Financera i Comptabilitat	Professor/a Associat/da Tipus 1	CA	6H			
1199	Economia Financera i Comptabilitat	Professor/a Associat/da Tipus 1	CA	6H			
1268	Economia Financera i Comptabilitat	Ajudant Facultat Segon Període	CA	TC			
1341	Economia Financera i Comptabilitat	Professor/a Associat/da Laboral	L	6H	6	4	
1349	Economia Financera i Comptabilitat	Professor/a Associat/da Tipus 1	CA	6H			
1404	Economia Financera i Comptabilitat	Ajudant Facultat Segon Període	CA	TC			
1472	Economia Financera i Comptabilitat	Professor/a Titular d'Universitat	F	TC	2	1	
1529	Economia Financera i Comptabilitat	Professor/a Titular d'Universitat	F	TC	2	1	
1530	Economia Financera i Comptabilitat	Professor/a Titular d'Universitat	F	TC	2	1	
1612	Economia Financera i Comptabilitat	Professor/a Associat/da Tipus 1	CA	6H			
1614	Economia Financera i Comptabilitat	Professor/a Associat/da Tipus 1	CA	6H			
1778	Economia Financera i Comptabilitat	Catedràtic/a d'Universitat	F	TC	1	1	
1787	Economia Financera i Comptabilitat	Professor/a Titular d'Universitat	F	TC	2	1	
1788	Economia Financera i Comptabilitat	Professor/a Titular d'Universitat	F	TC	2	1	
1825	Economia Financera i Comptabilitat	Professor/a Associat/da Tipus 1	CA	TC			
1829	Economia Financera i Comptabilitat	Professor/a Associat/da Laboral	L	12	6	4	
2098	Economia Financera i Comptabilitat	Professor/a Titular d'Universitat	F	TC	2	1	
2114	Economia Financera i Comptabilitat	Professor/a Titular d'Escola Universitària	F	TC	3	2	
2115	Economia Financera i Comptabilitat	Professor/a Titular d'Escola Universitària	F	TC	3	2	
2116	Economia Financera i Comptabilitat	Professor/a Titular d'Escola Universitària	F	TC	3	2	
2117	Economia Financera i Comptabilitat	Professor/a Titular d'Escola Universitària	F	TC	3	2	
2118	Economia Financera i Comptabilitat	Professor/a Titular d'Escola Universitària	F	TC	3	2	
2125	Economia Financera i Comptabilitat	Professor/a Titular d'Universitat	F	TC	2	1	
2126	Economia Financera i Comptabilitat	Professor/a Titular d'Universitat	F	TC	2	1	
2254	Economia Financera i Comptabilitat	Professor/a Ajudant Doctor/a Tipus I	L	TC	2, 7, 8	1	
2433	Economia Financera i Comptabilitat	Professor/a Associat/da Laboral	L	10	6	4	
2434	Economia Financera i Comptabilitat	Professor/a Associat/da Laboral	L	10	6	4	
2435	Economia Financera i Comptabilitat	Professor/a Associat/da Laboral	L	6H	6	4	
2486	Economia Financera i Comptabilitat	Professor/a Titular d'Universitat	F	TC	2	1	
	Dpt. de Llenguatges i Sistemes Informàtics				52		
208	Llenguatges i Sistemes Informàtics	Professor/a Associat/da Tipus 2	CA	6H			
246	Llenguatges i Sistemes Informàtics	Professor/a Titular d'Escola Universitària	F	TC	3	2	
284	Llenguatges i Sistemes Informàtics	Professor/a Associat/da Tipus 2	CA	6H			
290	Llenguatges i Sistemes Informàtics	Professor/a Titular d'Escola Universitària	F	TC	3	2	
314	Llenguatges i Sistemes Informàtics	Professor/a Associat/da Tipus 1	CA	6H			
396	Llenguatges i Sistemes Informàtics	Professor/a Associat/da Tipus 3	CA	12			
491	Llenguatges i Sistemes Informàtics	Professor/a Titular d'Universitat	F	TC	2	1	
548	Llenguatges i Sistemes Informàtics	Professor/a Associat/da Tipus 3	CA	12			
654	Llenguatges i Sistemes Informàtics	Professor/a Titular d'Universitat	F	TC	2	1	
661	Llenguatges i Sistemes Informàtics	Professor/a Associat/da Tipus 2	CA	6H			
814	Llenguatges i Sistemes Informàtics	Professor/a Titular d'Universitat	F	TC	2	1	
894	Llenguatges i Sistemes Informàtics	Professor/a Associat/da Laboral	L	6H	6	4	
970	Llenguatges i Sistemes Informàtics	Professor/a Titular d'Universitat	F	TC	2	1	
1106	Llenguatges i Sistemes Informàtics	Professor/a Associat/da Tipus 1	CA	12			
1107	Llenguatges i Sistemes Informàtics	Professor/a Associat/da Tipus 2	CA	12			
1185	Llenguatges i Sistemes Informàtics	Professor/a Associat/da Tipus 2	CA	12			
1382	Llenguatges i Sistemes Informàtics	Professor/a Titular d'Escola Universitària	F	TC	3	2	
1394	Llenguatges i Sistemes Informàtics	Professor/a Titular d'Escola Universitària	F	TC	3	2	
1396	Llenguatges i Sistemes Informàtics	Professor/a Titular d'Universitat	F	TC	2	1	

11. RELACIÓ DE LLOCS DE TREBALL DEL PERSONAL DE LA UJI A 1 DE GENER DE 2005

1426	Llenguatges i Sistemes Informàtics	Professor/a Associat/da Laboral	L	12	6	4
1463	Llenguatges i Sistemes Informàtics	Professor/a Titular d'Universitat	F	TC	2	1
1468	Llenguatges i Sistemes Informàtics	Professor/a Titular d'Escola Universitària	F	TC	3	2
1469	Llenguatges i Sistemes Informàtics	Professor/a Titular d'Escola Universitària	F	TC	3	2
1473	Llenguatges i Sistemes Informàtics	Professor/a Titular d'Universitat	F	TC	2	1
1498	Llenguatges i Sistemes Informàtics	Professor/a Titular d'Universitat	F	TC	2	1
1514	Llenguatges i Sistemes Informàtics	Professor/a Titular d'Universitat	F	TC	2	1
1515	Llenguatges i Sistemes Informàtics	Professor/a Titular d'Universitat	F	TC	2	1
1516	Llenguatges i Sistemes Informàtics	Professor/a Titular d'Universitat	F	TC	2	1
1534	Llenguatges i Sistemes Informàtics	Professor/a Titular d'Universitat	F	TC	2	1
1540	Llenguatges i Sistemes Informàtics	Professor/a Titular d'Escola Universitària	F	TC	3	2
1621	Llenguatges i Sistemes Informàtics	Ajudant Facultat Segon Periode	CA	TC		
1673	Llenguatges i Sistemes Informàtics	Professor/a Titular d'Universitat	F	TC	2	1
1732	Llenguatges i Sistemes Informàtics	Catedràtic/a d'Universitat	F	TC	1	1
1737	Llenguatges i Sistemes Informàtics	Professor/a Titular d'Universitat	F	TC	2	1
1738	Llenguatges i Sistemes Informàtics	Professor/a Titular d'Universitat	F	TC	2	1
1768	Llenguatges i Sistemes Informàtics	Professor/a Titular d'Universitat	F	TC	2	1
1789	Llenguatges i Sistemes Informàtics	Professor/a Titular d'Universitat	F	TC	2	1
1831	Llenguatges i Sistemes Informàtics	Ajudant d'Escola Universitària Primer i Segon Periode	CA	TC		
1832	Llenguatges i Sistemes Informàtics	Professor/a Associat/da Tipus 1	CA	12		
1833	Llenguatges i Sistemes Informàtics	Professor/a Associat/da Tipus 1	CA	12		
1879	Llenguatges i Sistemes Informàtics	Professor/a Associat/da Laboral	L	12	6	4
2119	Llenguatges i Sistemes Informàtics	Professor/a Titular d'Escola Universitària	F	TC	3	2
2120	Llenguatges i Sistemes Informàtics	Professor/a Titular d'Escola Universitària	F	TC	3	2
2121	Llenguatges i Sistemes Informàtics	Professor/a Titular d'Escola Universitària	F	TC	3	2
2122	Llenguatges i Sistemes Informàtics	Professor/a Titular d'Escola Universitària	F	TC	3	2
2127	Llenguatges i Sistemes Informàtics	Professor/a Titular d'Universitat	F	TC	2	1
2255	Llenguatges i Sistemes Informàtics	Professor/a Ajudant Doctor/a Tipus II	L	TC	2, 7, 8	1
2256	Llenguatges i Sistemes Informàtics	Professor/a Ajudant Doctor/a Tipus I	L	TC	2, 7, 8	1
2257	Llenguatges i Sistemes Informàtics	Ajudant	L	TC	5	3
2402	Llenguatges i Sistemes Informàtics	Ajudant	L	TC	5	3
2403	Llenguatges i Sistemes Informàtics	Ajudant	L	TC	5	3
2404	Llenguatges i Sistemes Informàtics	Ajudant	L	TC	5	3
	Dpt. de Matemàtiques			42		
29	Àlgebra	Professor/a Titular d'Universitat	F	TC	2	1
99	Anàlisi Matemàtica	Professor/a Titular d'Escola Universitària	F	TC	3	2
113	Àlgebra	Professor/a Titular d'Escola Universitària	F	TC	3	2
115	Anàlisi Matemàtica	Professor/a Titular d'Escola Universitària	F	TC	3	2
217	Matemàtica Aplicada	Professor/a Titular d'Universitat	F	TC	2	1
224	Àlgebra	Professor/a Titular d'Universitat	F	TC	2	1
253	Geometria i Topologia	Professor/a Titular d'Universitat	F	TC	2	1
279	Estadística i Investigació Operativa	Professor/a Titular d'Escola Universitària	F	TC	3	2
335	Geometria i Topologia	Professor/a Titular d'Universitat	F	TC	2	1
384	Matemàtica Aplicada	Professor/a Titular d'Universitat	F	TC	2	1
395	Matemàtica Aplicada	Professor/a Titular d'Universitat	F	TC	2	1
401	Anàlisi Matemàtica	Catedràtic/a d'Universitat	F	TC	1	1
408	Geometria i Topologia	Professor/a Titular d'Universitat	F	TC	2	1
441	Matemàtica Aplicada	Professor/a Titular d'Escola Universitària	F	TC	3	2
468	Matemàtica Aplicada	Professor/a Titular d'Universitat	F	TC	2	1
500	Matemàtica Aplicada	Professor/a Titular d'Universitat	F	TC	2	1
505	Anàlisi Matemàtica	Professor/a Titular d'Universitat	F	TC	2	1
540	Geometria i Topologia	Professor/a Titular d'Universitat	F	TC	2	1
551	Estadística i Investigació Operativa	Professor/a Titular d'Universitat	F	TC	2	1
910	Àlgebra	Professor/a Titular d'Escola Universitària	F	TC	3	2
948	Estadística i Investigació Operativa	Professor/a Associat/da Tipus 3	CA	12		
1014	Matemàtica Aplicada	Professor/a Associat/da Tipus 3	CA	12		
1291	Estadística i Investigació Operativa	Ajudant Facultat Segon Periode	CA	TC		
1293	Estadística i Investigació Operativa	Professor/a Associat/da Tipus 1	CA	12		
1294	Matemàtica Aplicada	Professor/a Associat/da Laboral	L	6H	6	4
1466	Matemàtica Aplicada	Professor/a Titular d'Escola Universitària	F	TC	3	2
1478	Matemàtica Aplicada	Professor/a Titular d'Escola Universitària	F	TC	3	2
1479	Matemàtica Aplicada	Professor/a Titular d'Universitat	F	TC	2	1
1497	Matemàtica Aplicada	Professor/a Titular d'Universitat	F	TC	2	1
1535	Estadística i Investigació Operativa	Professor/a Titular d'Universitat	F	TC	2	1
1622	Estadística i Investigació Operativa	Ajudant Facultat Segon Periode	CA	TC		
1623	Estadística i Investigació Operativa	Ajudant Facultat Segon Periode	CA	TC		
1624	Estadística i Investigació Operativa	Professor/a Associat/da Tipus 1	CA	6H		
1769	Anàlisi Matemàtica	Professor/a Titular d'Universitat	F	TC	2	1
1774	Matemàtica Aplicada	Professor/a Titular d'Escola Universitària	F	TC	3	2
1835	Matemàtica Aplicada	Professor/a Associat/da Tipus 1	CA	6H		
2006	Àlgebra	Catedràtic/a d'Universitat	F	TC	1	1
2007	Anàlisi Matemàtica	Catedràtic/a d'Universitat	F	TC	1	1
2008	Matemàtica Aplicada	Catedràtic/a d'Universitat	F	TC	1	1
2009	Matemàtica Aplicada	Catedràtic/a d'Universitat	F	TC	1	1

11. RELACIÓ DE LLOCS DE TREBALL DEL PERSONAL DE LA UJI A 1 DE GENER DE 2005

2102	Àlgebra	Professor/a Titular d'Universitat	F	TC	2	1	
2150	Anàlisi Matemàtica	Professor/a Titular d'Escola Universitària	F	TC	3	2	
Dpt. de Psicologia Bàsica, Clínica i Psicobiologia			31				
154	Psicologia Bàsica	Professor/a Titular d'Universitat	F	TC	2	1	
326	Psicologia Bàsica	Professor/a Associat/da Tipus 2	CA	TC			
407	Personalitat, Avaluació i Tractaments Psicològics	Professor/a Titular d'Universitat	F	TC	2	1	
416	Personalitat, Avaluació i Tractaments Psicològics	Catedràtic/a d'Universitat	F	TC	1	1	
431	Psicologia Bàsica	Catedràtic/a d'Universitat	F	TC	1	1	
454	Psicologia Bàsica	Professor/a Titular d'Universitat	F	TC	2	1	
490	Personalitat, Avaluació i Tractaments Psicològics	Professor/a Titular d'Universitat	F	TC	2	1	
518	Psicologia Bàsica	Professor/a Titular d'Universitat	F	TC	2	1	
597	Personalitat, Avaluació i Tractaments Psicològics	Professor/a Titular d'Universitat	F	TC	2	1	
824	Personalitat, Avaluació i Tractaments Psicològics	Professor/a Associat/da Tipus 3	CA	12			
831	Psicologia Bàsica	Professor/a Associat/da Tipus 3	CA	12			
984	Personalitat, Avaluació i Tractaments Psicològics	Professor/a Associat/da Tipus 3	CA	12			
1297	Psicobiologia	Professor/a Associat/da Laboral	L	8	6	4	
1300	Psicologia Bàsica	Professor/a Associat/da Tipus 2	CA	12			
1379	Psicologia Bàsica	Professor/a Titular d'Universitat	F	TC	2	1	
1436	Psicologia Bàsica	Professor/a Associat/da Tipus 3	CA	12			
1507	Psicologia Bàsica	Professor/a Associat/da Tipus 1	CA	12			
1517	Psicobiologia	Professor/a Titular d'Universitat	F	TC	2	1	
1536	Personalitat, Avaluació i Tractaments Psicològics	Professor/a Titular d'Universitat	F	TC	2	1	
1694	Personalitat, Avaluació i Tractaments Psicològics	Professor/a Associat/da Tipus 2	CA	12			
1761	Psicologia Bàsica	Catedràtic/a d'Universitat	F	TC	1	1	
1790	Personalitat, Avaluació i Tractaments Psicològics	Professor/a Titular d'Universitat	F	TC	2	1	
1885	Personalitat, Avaluació i Tractaments Psicològics	Professor/a Ajudant Doctor/a Tipus II	L	TC	2, 7, 8	1	
2010	Psicobiologia	Catedràtic/a d'Universitat	F	TC	1	1	
2017	Psicologia Bàsica	Professor/a Ajudant Doctor/a Tipus II	L	TC	2, 7, 8	1	
2063	Psicologia Bàsica	Professor/a Associat/da Laboral	L	8	6	4	
2103	Personalitat, Avaluació i Tractaments Psicològics	Professor/a Titular d'Universitat	F	TC	2	1	
2104	Psicobiologia	Professor/a Titular d'Universitat	F	TC	2	1	
2105	Psicologia Bàsica	Professor/a Titular d'Universitat	F	TC	2	1	
2157	Psicologia Bàsica	Professor/a Titular d'Universitat	F	TC	2	1	
2179	Psicobiologia	Professor/a Associat/da Laboral	L	12	6	4	
Dpt. de Psicologia Evolutiva, Educativa, Social i Metodologia			38				
80	Psicologia Evolutiva i de l'Educació	Catedràtic/a d'Escola Universitària	F	TC	2	1	
105	Psicologia Social	Catedràtic/a d'Escola Universitària	F	TC	2	1	
114	Psicologia Evolutiva i de l'Educació	Professor/a Titular d'Universitat	F	TC	2	1	
119	Psicologia Evolutiva i de l'Educació	Professor/a Titular d'Escola Universitària	F	TC	3	2	
378	Psicologia Evolutiva i de l'Educació	Professor/a Titular d'Universitat	F	TC	2	1	
393	Psicologia Evolutiva i de l'Educació	Catedràtic/a d'Universitat	F	TC	1	1	
475	Metodologia de les Ciències del Comportament	Professor/a Titular d'Universitat	F	TC	2	1	
517	Psicologia Evolutiva i de l'Educació	Professor/a Titular d'Universitat	F	TC	2	1	
525	Psicologia Social	Professor/a Titular d'Universitat	F	TC	2	1	
592	Psicologia Social	Professor/a Titular d'Universitat	F	TC	2	1	
832	Psicologia Evolutiva i de l'Educació	Professor/a Associat/da Tipus 3 Laboral	L	6H		4	
1122	Psicologia Social	Professor/a Contractat/da Doctor/a	L	TC	2, 9	1	
1157	Psicologia Evolutiva i de l'Educació	Professor/a Associat/da Tipus 1	CA	6H			
1380	Metodologia de les Ciències del Comportament	Professor/a Titular d'Universitat	F	TC	2	1	
1471	Metodologia de les Ciències del Comportament	Catedràtic/a d'Universitat	F	TC	1	1	
1477	Psicologia Evolutiva i de l'Educació	Professor/a Titular d'Escola Universitària	F	TC	3	2	
1518	Psicologia Evolutiva i de l'Educació	Professor/a Titular d'Universitat	F	TC	2	1	
1626	Metodologia de les Ciències del Comportament	Professor/a Associat/da Tipus 2	CA	12			
1739	Psicologia Social	Professor/a Titular d'Universitat	F	TC	2	1	
1791	Psicologia Social	Professor/a Titular d'Universitat	F	TC	2	1	
1792	Psicologia Social	Professor/a Titular d'Universitat	F	TC	2	1	
1927	Psicologia Social	Professor/a Associat/da Tipus 2	CA	12			
2024	Psicologia Evolutiva i de l'Educació	Professor/a Associat/da Laboral	L	6H	6	4	
2064	Psicologia Evolutiva i de l'Educació	Professor/a Contractat/da Doctor/a	L	TC	2, 9	1	1
2065	Psicologia Evolutiva i de l'Educació	Professor/a Associat/da Laboral	L	6H	6	4	
2066	Psicologia Evolutiva i de l'Educació	Professor/a Associat/da Laboral	L	6H	6	4	
2106	Psicologia Social	Professor/a Titular d'Universitat	F	TC	2	1	
2128	Psicologia Evolutiva i de l'Educació	Professor/a Titular d'Universitat	F	TC	2	1	
2129	Psicologia Social	Professor/a Titular d'Universitat	F	TC	2	1	
2139	Metodologia de les Ciències del Comportament	Professor/a Titular d'Universitat	F	TC	2	1	
2172	Psicologia Evolutiva i de l'Educació	Professor/a Associat/da Laboral	L	6H	6	4	
2405	Psicologia Evolutiva i de l'Educació	Ajudant	L	TC	5	3	
2406	Psicologia Social	Ajudant	L	TC	5	3	
2407	Psicologia Social	Ajudant	L	TC	5	3	
2436	Metodologia de les Ciències del Comportament	Professor/a Associat/da Laboral	L	8	6	4	
2437	Metodologia de les Ciències del Comportament	Professor/a Associat/da Laboral	L	6H	6	4	
2438	Metodologia de les Ciències del Comportament	Professor/a Associat/da Laboral	L	6H	6	4	
2439	Psicologia Evolutiva i de l'Educació	Professor/a Associat/da Laboral	L	6H	6	4	
Dpt. de Química Inorgànica i Orgànica			22				

11. RELACIÓ DE LLOCS DE TREBALL DEL PERSONAL DE LA UJI A 1 DE GENER DE 2005

19	Química Inorgànica	Catedràtic/a d'Universitat	F	TC	1	1
46	Química Orgànica	Professor/a Titular d'Universitat	F	TC	2	1
55	Química Orgànica	Catedràtic/a d'Universitat	F	TC	1	1
194	Química Inorgànica	Professor/a Titular d'Universitat	F	TC	2	1
276	Química Inorgànica	Professor/a Titular d'Universitat	F	TC	2	1
755	Química Inorgànica	Professor/a Titular d'Universitat	F	TC	2	1
889	Química Orgànica	Professor/a Titular d'Universitat	F	TC	2	1
892	Química Inorgànica	Professor/a Associat/da Tipus 3	CA	12		
1009	Química Inorgànica	Professor/a Associat/da Tipus 3	CA	6H		
1010	Química Orgànica	Professor/a Associat/da Tipus 3	CA	12		
1176	Química Orgànica	Professor/a Associat/da Tipus 3 Laboral	L	6H		4
1381	Química Orgànica	Professor/a Titular d'Universitat	F	TC	2	1
1439	Química Inorgànica	Professor/a Associat/da Tipus 1	CA	6H		
1537	Química Inorgànica	Professor/a Titular d'Universitat	F	TC	2	1
1548	Química Inorgànica	Professor/a Titular d'Escola Universitària	F	TC	3	2
1679	Química Orgànica	Professor/a Titular d'Universitat	F	TC	2	1
1742	Química Orgànica	Professor/a Titular d'Universitat	F	TC	2	1
1743	Química Orgànica	Professor/a Titular d'Universitat	F	TC	2	1
1933	Química Orgànica	Catedràtic/a d'Universitat	F	TC	1	1
2011	Química Inorgànica	Catedràtic/a d'Universitat	F	TC	1	1
2107	Química Inorgànica	Professor/a Titular d'Universitat	F	TC	2	1
2108	Química Orgànica	Professor/a Titular d'Universitat	F	TC	2	1
	Dpt. de Tecnologia			79		
82	Projectes d'Enginyeria	Professor/a Associat/da Tipus 3	CA	6H		
111	Dibuix	Professor/a Titular d'Universitat	F	TC	2	1
177	Enginyeria dels Processos de Fabricació	Catedràtic/a d'Universitat	F	TC	1	1
383	Expressió Gràfica Arquitectònica	Professor/a Titular d'Universitat	F	TC	2	1
596	Expressió Gràfica en l'Enginyeria	Professor/a Associat/da Tipus 3	CA	12		
664	Dibuix	Professor/a Titular d'Universitat	F	TC	2	1
665	Dibuix	Professor/a Titular d'Universitat	F	TC	2	1
667	Enginyeria Mecànica	Professor/a Titular d'Universitat	F	TC	2	1
669	Expressió Gràfica Arquitectònica	Professor/a Associat/da Tipus 2	CA	TC		
670	Expressió Gràfica Arquitectònica	Professor/a Associat/da Tipus 3	CA	12		
708	Ciència dels Materials i Enginyeria Metal·lúrgica	Catedràtic/a d'Universitat	F	TC	1	1
837	Enginyeria dels Processos de Fabricació	Professor/a Associat/da Tipus 2	CA	TC		
839	Mecànica de Fluids	Professor/a Titular d'Universitat	F	TC	2	1
886	Expressió Gràfica en l'Enginyeria	Catedràtic/a d'Universitat	F	TC	1	1
925	Dibuix	Professor/a Associat/da Tipus 3	CA	12		
1092	Expressió Gràfica en l'Enginyeria	Professor/a Associat/da Tipus 1	CA	12		
1109	Dibuix	Professor/a Associat/da Tipus 2	CA	12		
1190	Projectes d'Enginyeria	Professor/a Ajudant Doctor/a Tipus I	L	TC	2, 7, 8	1
1302	Ciència dels Materials i Enginyeria Metal·lúrgica	Professor/a Contractat/da Doctor/a	L	TC	2, 9	1
1304	Enginyeria de Sistemes i Automàtica	Professor/a Associat/da Tipus 3	CA	6H		
1305	Enginyeria dels Processos de Fabricació	Professor/a Col·laborador/a	L	TC	3, 10	6
1307	Enginyeria dels Processos de Fabricació	Professor/a Associat/da Tipus 1	CA	6H		
1311	Enginyeria Mecànica	Professor/a Associat/da Tipus 1	CA	6H		
1312	Enginyeria Mecànica	Professor/a Associat/da Tipus 1	CA	6H		
1314	Expressió Gràfica en l'Enginyeria	Professor/a Col·laborador/a	L	TC	3, 10	6
1317	Màquines i Motors Tèrmics	Professor/a Ajudant Doctor/a Tipus II	L	TC	2, 7, 8	1
1320	Projectes d'Enginyeria	Professor/a Associat/da Tipus 2	CA	6H		
1444	Enginyeria Elèctrica	Professor/a Associat/da Tipus 1	CA	6H		
1446	Enginyeria Elèctrica	Professor/a Associat/da Tipus 1	CA	12		
1448	Enginyeria Mecànica	Professor/a Associat/da Laboral	L	8	6	4
1454	Mecànica de Mitjans Continus i Teoria de les Estructures	Professor/a Associat/da Laboral	L	6H	6	4
1455	Mecànica de Mitjans Continus i Teoria de les Estructures	Professor/a Associat/da Tipus 1	CA	6H		
1456	Projectes d'Enginyeria	Professor/a Associat/da Tipus 1	CA	6H		
1476	Projectes d'Enginyeria	Professor/a Titular d'Universitat	F	TC	2	1
1499	Expressió Gràfica Arquitectònica	Professor/a Titular d'Universitat	F	TC	2	1
1519	Expressió Gràfica en l'Enginyeria	Professor/a Titular d'Universitat	F	TC	2	1
1520	Enginyeria Elèctrica	Professor/a Titular d'Universitat	F	TC	2	1
1568	Projectes d'Enginyeria	Professor/a Ajudant Doctor/a Tipus I	L	TC	2, 7, 8	1
1632	Enginyeria dels Processos de Fabricació	Professor/a Associat/da Tipus 1	CA	6H		
1636	Mecànica de Fluids	Professor/a Contractat/da Doctor/a	L	TC	2, 9	1
1640	Projectes d'Enginyeria	Professor/a Associat/da Laboral	L	8	6	4
1674	Ciència dels Materials i Enginyeria Metal·lúrgica	Professor/a Titular d'Universitat	F	TC	2	1
1710	Expressió Gràfica en l'Enginyeria	Professor/a Associat/da Tipus 2	CA	TC		
1712	Enginyeria Mecànica	Professor/a Ajudant Doctor/a Tipus I	L	TC	2, 7, 8	1
1713	Enginyeria de Sistemes i Automàtica	Ajudant d'Escola Universitària Primer i Segon Període	CA	TC		
1714	Projectes d'Enginyeria	Ajudant d'Escola Universitària Primer i Segon Període	CA	TC		
1744	Enginyeria de Sistemes i Automàtica	Professor/a Titular d'Universitat	F	TC	2	1
1770	Enginyeria dels Processos de Fabricació	Professor/a Titular d'Universitat	F	TC	2	1
1771	Mecànica de Mitjans Continus i Teoria de les Estructures	Professor/a Titular d'Universitat	F	TC	2	1
1776	Expressió Gràfica en l'Enginyeria	Professor/a Associat/da Tipus 1	CA	12		
1793	Enginyeria dels Processos de Fabricació	Professor/a Titular d'Universitat	F	TC	2	1

11. RELACIÓ DE LLOCS DE TREBALL DEL PERSONAL DE LA UJI A 1 DE GENER DE 2005

1794	Enginyeria Mecànica	Professor/a Titular d'Universitat	F	TC	2	1	
1843	Enginyeria de Sistemes i Automàtica	Professor/a Associat/da Tipus 1	CA	6H			
1844	Enginyeria de Sistemes i Automàtica	Professor/a Associat/da Tipus 1	CA	6H			
1845	Enginyeria Elèctrica	Professor/a Associat/da Tipus 1	CA	6H			
1846	Enginyeria Elèctrica	Professor/a Associat/da Tipus 1	CA	6H			
1849	Expressió Gràfica en l'Enginyeria	Professor/a Associat/da Tipus 1	CA	12			
1854	Mecànica de Fluids	Professor/a Associat/da Laboral	L	12	6	4	
1855	Mecànica de Mitjans Continus i Teoria de les Estructures	Ajudant d'Escola Universitària Primer i Segon Període	CA	TC			
1991	Mecànica de Fluids	Professor/a Associat/da Laboral	L	8	6	4	
2070	Enginyeria de Sistemes i Automàtica	Professor/a Associat/da Laboral	L	6H	6	4	
2071	Enginyeria de Sistemes i Automàtica	Professor/a Associat/da Laboral	L	6H	6	4	
2072	Enginyeria de Sistemes i Automàtica	Professor/a Associat/da Laboral	L	12	6	4	
2074	Enginyeria Elèctrica	Professor/a Associat/da Laboral	L	6H	6	4	
2077	Màquines i Motors Tèrmics	Professor/a Associat/da Laboral	L	12	6	4	
2080	Mecànica de Fluids	Professor/a Ajudant Doctor/a Tipus I	L	TC	2, 7, 8	1	1
2109	Enginyeria Mecànica	Professor/a Titular d'Universitat	F	TC	2	1	
2123	Màquines i Motors Tèrmics	Professor/a Titular d'Escola Universitària	F	TC	3	2	
2130	Ciència dels Materials i Enginyeria Metal·lúrgica	Professor/a Titular d'Universitat	F	TC	2	1	
2131	Expressió Gràfica en l'Enginyeria	Professor/a Titular d'Universitat	F	TC	2	1	
2132	Projectes d'Enginyeria	Professor/a Titular d'Universitat	F	TC	2	1	
2168	Ciència dels Materials i Enginyeria Metal·lúrgica	Professor/a Associat/da Laboral	L	6H	6	4	
2191	Ciència dels Materials i Enginyeria Metal·lúrgica	Professor/a Associat/da Laboral	L	12	6	4	
2258	Ciència dels Materials i Enginyeria Metal·lúrgica	Ajudant	L	TC	5	3	
2259	Enginyeria Mecànica	Ajudant	L	TC	5	3	
2350	Enginyeria de Sistemes i Automàtica	Professor/a Ajudant Doctor/a Tipus I	L	TC	2, 7, 8	1	1
2440	Enginyeria de Sistemes i Automàtica	Professor/a Associat/da Laboral	L	6H	6	4	
2441	Mecànica de Mitjans Continus i Teoria de les Estructures	Professor/a Associat/da Laboral	L	8	6	4	
2442	Projectes d'Enginyeria	Professor/a Associat/da Laboral	L	6H	6	4	
2493	Projectes d'Enginyeria	Ajudant	L	TC	5	3	1
n	Enginyeria de Sistemes i Automàtica	Ajudant	L	TC	5	3	1
n	Enginyeria Elèctrica	Ajudant	L	TC	5	3	1
n	Mecànica de Fluids	Ajudant	L	TC	5	3	1
	Dpt. de Traducció i Comunicació			33			
117	Teoria de la Literatura	Professor/a Titular d'Universitat	F	TC	2	1	
427	Traducció i Interpretació	Professor/a Titular d'Universitat	F	TC	2	1	
435	Lingüística General	Professor/a Titular d'Universitat	F	TC	2	1	
920	Biblioteconomia i Documentació	Professor/a Associat/da Tipus 3	CA	6H			
959	Traducció i Interpretació	Professor/a Associat/da Tipus 3	CA	6H			
1116	Traducció i Interpretació	Professor/a Associat/da Laboral	L	10	6	4	
1169	Traducció i Interpretació	Professor/a Associat/da Tipus 1	CA	TC			
1222	Traducció i Interpretació	Professor/a Associat/da Laboral	L	6H	6	4	
1324	Traducció i Interpretació	Professor/a Associat/da Tipus 3	CA	12			
1326	Traducció i Interpretació	Professor/a Ajudant Doctor/a Tipus II	L	TC	2, 7, 8	1	1
1327	Traducció i Interpretació	Ajudant Facultat Segon Període	CA	TC			
1377	Traducció i Interpretació	Professor/a Titular d'Universitat	F	TC	2	1	
1384	Lingüística General	Professor/a Titular d'Universitat	F	TC	2	1	
1385	Traducció i Interpretació	Professor/a Titular d'Universitat	F	TC	2	1	
1458	Traducció i Interpretació	Professor/a Associat/da Tipus 2	CA	12			
1464	Traducció i Interpretació	Professor/a Titular d'Universitat	F	TC	2	1	
1465	Traducció i Interpretació	Professor/a Titular d'Universitat	F	TC	2	1	
1642	Traducció i Interpretació	Professor/a Associat/da Tipus 1	CA	TC			
1662	Traducció i Interpretació	Professor/a Titular d'Universitat	F	TC	2	1	
1663	Traducció i Interpretació	Professor/a Titular d'Universitat	F	TC	2	1	
1664	Traducció i Interpretació	Professor/a Titular d'Universitat	F	TC	2	1	
1703	Traducció i Interpretació	Professor/a Associat/da Tipus 1	CA	6H			
1704	Traducció i Interpretació	Professor/a Associat/da Laboral	L	10	6	4	
1740	Traducció i Interpretació	Professor/a Titular d'Universitat	F	TC	2	1	
1741	Traducció i Interpretació	Professor/a Titular d'Universitat	F	TC	2	1	
1772	Traducció i Interpretació	Professor/a Titular d'Universitat	F	TC	2	1	
1795	Traducció i Interpretació	Professor/a Titular d'Universitat	F	TC	2	1	
1857	Traducció i Interpretació	Ajudant Facultat Segon Període	CA	TC			
2085	Traducció i Interpretació	Ajudant	L	TC	5	3	
2110	Traducció i Interpretació	Professor/a Titular d'Universitat	F	TC	2	1	
2133	Traducció i Interpretació	Professor/a Titular d'Universitat	F	TC	2	1	
2140	Traducció i Interpretació	Professor/a Titular d'Universitat	F	TC	2	1	
2261	Biblioteconomia i Documentació	Ajudant	L	TC	5	3	
	Dpt. d'Economia			44			
101	Fonaments de l'Anàlisi Econòmica	Professor/a Titular d'Escola Universitària	F	TC	3	2	
176	Economia Aplicada	Professor/a Associat/da Tipus 3	CA	6H			
193	Història i Institucions Econòmiques	Professor/a Titular d'Universitat	F	TC	2	1	
293	Fonaments de l'Anàlisi Econòmica	Professor/a Associat/da Tipus 3	CA	12			
460	Economia Aplicada	Catedràtic/a d'Universitat	F	TC	1	1	
486	Economia Aplicada	Professor/a Titular d'Universitat	F	TC	2	1	
508	Fonaments de l'Anàlisi Econòmica	Professor/a Titular d'Escola Universitària	F	TC	3	2	

11. RELACIÓ DE LLOCS DE TREBALL DEL PERSONAL DE LA UJI A 1 DE GENER DE 2005

520	Economia Aplicada	Catedràtic/a d'Universitat	F	TC	1	1
565	Història i Institucions Econòmiques	Professor/a Titular d'Universitat	F	TC	2	1
580	Història i Institucions Econòmiques	Professor/a Titular d'Escola Universitària	F	TC	3	2
589	Fonaments de l'Anàlisi Econòmica	Catedràtic/a d'Universitat	F	TC	1	1
685	Fonaments de l'Anàlisi Econòmica	Professor/a Titular d'Universitat	F	TC	2	1
782	Fonaments de l'Anàlisi Econòmica	Professor/a Associat/da Tipus 1	CA	12		
857	Economia Aplicada	Professor/a Associat/da Tipus 2	CA	12		
858	Fonaments de l'Anàlisi Econòmica	Professor/a Associat/da Tipus 3	CA	6H		
883	Fonaments de l'Anàlisi Econòmica	Professor/a Titular d'Universitat	F	TC	2	1
968	Història i Institucions Econòmiques	Professor/a Associat/da Tipus 3	CA	10		
1062	Economia Aplicada	Professor/a Associat/da Tipus 1	CA	6H		
1063	Fonaments de l'Anàlisi Econòmica	Professor/a Associat/da Tipus 3	CA	12		
1102	Economia Aplicada	Professor/a Associat/da Tipus 3	CA	12		
1358	Economia Aplicada	Professor/a Associat/da Tipus 2	CA	12		
1402	Economia Aplicada	Professor/a Associat/da Laboral	L	6H	6	4
1403	Fonaments de l'Anàlisi Econòmica	Professor/a Associat/da Tipus 2	CA	12		
1522	Economia Aplicada	Professor/a Titular d'Escola Universitària	F	TC	3	2
1676	Fonaments de l'Anàlisi Econòmica	Professor/a Titular d'Universitat	F	TC	2	1
1773	Economia Aplicada	Professor/a Titular d'Escola Universitària	F	TC	3	2
1782	Economia Aplicada	Professor/a Titular d'Universitat	F	TC	2	1
1935	Economia Aplicada	Professor/a Titular d'Universitat	F	TC	2	1
1936	Economia Aplicada	Professor/a Titular d'Universitat	F	TC	2	1
1937	Fonaments de l'Anàlisi Econòmica	Professor/a Titular d'Universitat	F	TC	2	1
2091	Economia Aplicada	Professor/a Titular d'Universitat	F	TC	2	1
2092	Economia Aplicada	Professor/a Titular d'Universitat	F	TC	2	1
2093	Fonaments de l'Anàlisi Econòmica	Professor/a Titular d'Universitat	F	TC	2	1
2111	Fonaments de l'Anàlisi Econòmica	Professor/a Titular d'Escola Universitària	F	TC	3	2
2134	Economia Aplicada	Professor/a Titular d'Universitat	F	TC	2	1
2141	Història i Institucions Econòmiques	Professor/a Titular d'Universitat	F	TC	2	1
2392	Economia Aplicada	Professor/a Titular d'Universitat	F	TC	2	1
2410	Economia Aplicada	Professor/a Associat/da Laboral	L	6H	6	4
2411	Economia Aplicada	Professor/a Associat/da Laboral	L	6H	6	4
2412	Economia Aplicada	Professor/a Associat/da Laboral	L	6H	6	4
2413	Fonaments de l'Anàlisi Econòmica	Professor/a Associat/da Laboral	L	12	6	4
2414	Fonaments de l'Anàlisi Econòmica	Professor/a Associat/da Laboral	L	12	6	4
2415	Fonaments de l'Anàlisi Econòmica	Professor/a Associat/da Laboral	L	12	6	4
2416	Fonaments de l'Anàlisi Econòmica	Professor/a Associat/da Laboral	L	6H	6	4
	Dpt. d'Educació			48		
11	Didàctica de la Llengua i de la Literatura	Professor/a Titular d'Escola Universitària	F	TC	3	2
65	Teoria i Història de l'Educació	Professor/a Titular d'Universitat	F	TC	2	1
71	Didàctica i Organització Escolar	Professor/a Titular d'Escola Universitària	F	TC	3	2
81	Didàctica de l'Expressió Plàstica	Professor/a Titular d'Escola Universitària	F	TC	3	2
88	Didàctica de les Ciències Experimentals	Professor/a Titular d'Escola Universitària	F	TC	3	2
89	Didàctica de la Llengua i de la Literatura	Professor/a Titular d'Escola Universitària	F	TC	3	2
91	Didàctica de l'Expressió Corporal	Professor/a Titular d'Escola Universitària	F	TC	3	2
95	Didàctica de l'Expressió Corporal	Professor/a Titular d'Escola Universitària	F	TC	3	2
98	Didàctica i Organització Escolar	Professor/a Titular d'Escola Universitària	F	TC	3	2
100	Teoria i Història de l'Educació	Professor/a Titular d'Escola Universitària	F	TC	3	2
103	Didàctica de les Ciències Experimentals	Professor/a Titular d'Escola Universitària	F	TC	3	2
116	Didàctica i Organització Escolar	Professor/a Titular d'Escola Universitària	F	TC	3	2
124	Didàctica de les Ciències Socials	Professor/a Titular d'Escola Universitària	F	TC	3	2
138	Didàctica de les Ciències Experimentals	Professor/a Titular d'Escola Universitària	F	TC	3	2
149	Didàctica de la Llengua i de la Literatura	Professor/a Titular d'Escola Universitària	F	TC	3	2
150	Didàctica de la Matemàtica	Professor/a Titular d'Escola Universitària	F	TC	3	2
167	Didàctica de la Llengua i de la Literatura	Professor/a Titular d'Escola Universitària	F	TC	3	2
169	Didàctica de la Llengua i de la Literatura	Professor/a Titular d'Escola Universitària	F	TC	3	2
186	Didàctica de les Ciències Socials	Professor/a Associat/da Tipus 2	CA	TC		
211	Didàctica de l'Expressió Corporal	Professor/a Titular d'Escola Universitària	F	TC	3	2
215	Didàctica de la Llengua i de la Literatura	Catedràtic/a d'Escola Universitària	F	TC	2	1
274	Didàctica de l'Expressió Corporal	Professor/a Titular d'Escola Universitària	F	TC	3	2
389	Didàctica de l'Expressió Plàstica	Catedràtic/a d'Escola Universitària	F	TC	2	1
415	Didàctica de l'Expressió Plàstica	Catedràtic/a d'Escola Universitària	F	TC	2	1
417	Didàctica de la Matemàtica	Professor/a Titular d'Escola Universitària	F	TC	3	2
523	Didàctica de les Ciències Socials	Professor/a Associat/da Tipus 3	CA	TC		
913	Didàctica de l'Expressió Corporal	Professor/a Titular d'Escola Universitària	F	TC	3	2
992	Didàctica de l'Expressió Musical	Professor/a Titular d'Escola Universitària	F	TC	3	2
1118	Didàctica de l'Expressió Corporal	Professor/a Associat/da Laboral	L	6H	6	4
1165	Música	Professor/a Associat/da Tipus 1	CA	12		
1557	Didàctica i Organització Escolar	Professor/a Associat/da Laboral	L	6H	6	4
1715	Música	Professor/a Associat/da Tipus 1	CA	TC		
1807	Música	Professor/a Contractat/da Doctor/a	L	TC	2, 9	1
1886	Didàctica i Organització Escolar	Professor/a Ajudant Doctor/a Tipus II	L	TC	2, 7, 8	1
1887	Mètodes d'Investigació i Diagnòstic en Educació	Ajudant Facultat Segon Període	CA	TC		
1895	Didàctica de l'Expressió Musical	Professor/a Associat/da Tipus 1	CA	12		

11. RELACIÓ DE LLOCS DE TREBALL DEL PERSONAL DE LA UJI A 1 DE GENER DE 2005

1921	Teoria i Història de l'Educació	Professor/a Associat/da Tipus 1	CA	12			
1938	Didàctica i Organització Escolar	Professor/a Titular d'Universitat	F	TC	2	1	
2043	Didàctica i Organització Escolar	Professor/a Associat/da Laboral	L	6H	6	4	
2044	Didàctica i Organització Escolar	Professor/a Associat/da Laboral	L	12	6	4	
2046	Mètodes d'Investigació i Diagnòstic en Educació	Professor/a Associat/da Laboral	L	12	6	4	
2094	Didàctica i Organització Escolar	Professor/a Titular d'Universitat	F	TC	2	1	
2112	Música	Professor/a Titular d'Escola Universitària	F	TC	3	2	
2417	Didàctica de l'Expressió Corporal	Professor/a Associat/da Laboral	L	6H	6	4	
2418	Didàctica de la Llengua i de la Literatura	Professor/a Associat/da Laboral	L	6H	6	4	
2419	Didàctica i Organització Escolar	Professor/a Associat/da Laboral	L	12	6	4	
2420	Didàctica i Organització Escolar	Professor/a Associat/da Laboral	L	6H	6	4	
2421	Didàctica i Organització Escolar	Professor/a Associat/da Laboral	L	6H	6	4	
	Dpt. d'Enginyeria i Ciència dels Computadors			55			
250	Ciència de la Computació i Intel.ligència Artificial	Professor/a Titular d'Universitat	F	TC	2	1	
252	Ciència de la Computació i Intel.ligència Artificial	Catedràtic/a d'Universitat	F	TC	1	1	
426	Ciència de la Computació i Intel.ligència Artificial	Catedràtic/a d'Universitat	F	TC	1	1	
444	Ciència de la Computació i Intel.ligència Artificial	Professor/a Titular d'Universitat	F	TC	2	1	
473	Arquitectura i Tecnologia de Computadors	Professor/a Associat/da Tipus 1	CA	6H			
504	Arquitectura i Tecnologia de Computadors	Professor/a Associat/da Tipus 2	CA	12			
653	Arquitectura i Tecnologia de Computadors	Professor/a Associat/da Tipus 2	CA	12			
656	Arquitectura i Tecnologia de Computadors	Professor/a Col·laborador/a	L	TC	3, 10	6	1
808	Ciència de la Computació i Intel.ligència Artificial	Professor/a Titular d'Universitat	F	TC	2	1	
809	Ciència de la Computació i Intel.ligència Artificial	Professor/a Titular d'Universitat	F	TC	2	1	
818	Ciència de la Computació i Intel.ligència Artificial	Professor/a Associat/da Tipus 2	CA	12			
820	Ciència de la Computació i Intel.ligència Artificial	Professor/a Associat/da Tipus 2	CA	6H			
919	Arquitectura i Tecnologia de Computadors	Professor/a Titular d'Universitat	F	TC	2	1	
1284	Ciència de la Computació i Intel.ligència Artificial	Professor/a Associat/da Tipus 1	CA	6H			
1346	Arquitectura i Tecnologia de Computadors	Professor/a Associat/da Tipus 1	CA	6H			
1422	Arquitectura i Tecnologia de Computadors	Ajudant Facultat Segon Període	CA	TC			
1467	Arquitectura i Tecnologia de Computadors	Professor/a Titular d'Escola Universitària	F	TC	3	2	
1513	Ciència de la Computació i Intel.ligència Artificial	Professor/a Titular d'Universitat	F	TC	2	1	
1523	Arquitectura i Tecnologia de Computadors	Professor/a Titular d'Escola Universitària	F	TC	3	2	
1531	Arquitectura i Tecnologia de Computadors	Professor/a Titular d'Universitat	F	TC	2	1	
1532	Ciència de la Computació i Intel.ligència Artificial	Professor/a Titular d'Universitat	F	TC	2	1	
1533	Ciència de la Computació i Intel.ligència Artificial	Professor/a Titular d'Universitat	F	TC	2	1	
1539	Ciència de la Computació i Intel.ligència Artificial	Professor/a Titular d'Escola Universitària	F	TC	3	2	
1549	Ciència de la Computació i Intel.ligència Artificial	Professor/a Titular d'Universitat	F	TC	2	1	
1616	Arquitectura i Tecnologia de Computadors	Ajudant Facultat Segon Període	CA	TC			
1620	Ciència de la Computació i Intel.ligència Artificial	Professor/a Associat/da Laboral	L	6H	6	4	
1669	Arquitectura i Tecnologia de Computadors	Professor/a Titular d'Universitat	F	TC	2	1	
1670	Arquitectura i Tecnologia de Computadors	Professor/a Titular d'Universitat	F	TC	2	1	
1671	Ciència de la Computació i Intel.ligència Artificial	Professor/a Titular d'Universitat	F	TC	2	1	
1672	Ciència de la Computació i Intel.ligència Artificial	Professor/a Titular d'Universitat	F	TC	2	1	
1717	Arquitectura i Tecnologia de Computadors	Ajudant Facultat Segon Període	CA	TC			
1736	Arquitectura i Tecnologia de Computadors	Professor/a Titular d'Universitat	F	TC	2	1	
1766	Ciència de la Computació i Intel.ligència Artificial	Professor/a Titular d'Universitat	F	TC	2	1	
1767	Ciència de la Computació i Intel.ligència Artificial	Professor/a Titular d'Universitat	F	TC	2	1	
1783	Arquitectura i Tecnologia de Computadors	Professor/a Titular d'Universitat	F	TC	2	1	
1784	Ciència de la Computació i Intel.ligència Artificial	Professor/a Titular d'Universitat	F	TC	2	1	
1785	Ciència de la Computació i Intel.ligència Artificial	Professor/a Titular d'Universitat	F	TC	2	1	
1808	Arquitectura i Tecnologia de Computadors	Professor/a Associat/da Laboral	L	6H	6	4	
1809	Arquitectura i Tecnologia de Computadors	Professor/a Associat/da Tipus 1	CA	12			
1812	Ciència de la Computació i Intel.ligència Artificial	Professor/a Associat/da Tipus 1	CA	12			
1900	Arquitectura i Tecnologia de Computadors	Professor/a Associat/da Laboral	L	12	6	4	
1939	Arquitectura i Tecnologia de Computadors	Professor/a Titular d'Universitat	F	TC	2	1	
2047	Ciència de la Computació i Intel.ligència Artificial	Ajudant	L	TC	5	3	
2048	Ciència de la Computació i Intel.ligència Artificial	Professor/a Associat/da Laboral	L	6H	6	4	
2135	Arquitectura i Tecnologia de Computadors	Professor/a Titular d'Universitat	F	TC	2	1	
2136	Arquitectura i Tecnologia de Computadors	Professor/a Titular d'Universitat	F	TC	2	1	
2198	Ciència de la Computació i Intel.ligència Artificial	Professor/a Associat/da Laboral	L	6H	6	4	
2250	Ciència de la Computació i Intel.ligència Artificial	Ajudant	L	TC	5	3	
2398	Arquitectura i Tecnologia de Computadors	Ajudant	L	TC	5	3	
2399	Ciència de la Computació i Intel.ligència Artificial	Ajudant	L	TC	5	3	
2422	Arquitectura i Tecnologia de Computadors	Professor/a Associat/da Laboral	L	8	6	4	
2423	Arquitectura i Tecnologia de Computadors	Professor/a Associat/da Laboral	L	6H	6	4	
2424	Ciència de la Computació i Intel.ligència Artificial	Professor/a Associat/da Laboral	L	12	6	4	
2425	Ciència de la Computació i Intel.ligència Artificial	Professor/a Associat/da Laboral	L	8	6	4	
2426	Ciència de la Computació i Intel.ligència Artificial	Professor/a Associat/da Laboral	L	6H	6	4	
	Dpt. d'Enginyeria Química			19			
106	Enginyeria Química	Professor/a Titular d'Escola Universitària	F	TC	3	2	
139	Enginyeria Química	Catedràtic/a d'Universitat	F	TC	1	1	
188	Enginyeria Química	Professor/a Titular d'Universitat	F	12	2	1	
278	Enginyeria Química	Professor/a Titular d'Universitat	F	TC	2	1	
386	Enginyeria Química	Professor/a Titular d'Universitat	F	TC	2	1	

11. RELACIÓ DE LLOCS DE TREBALL DEL PERSONAL DE LA UJI A 1 DE GENER DE 2005

397	Enginyeria Química	Professor/a Titular d'Universitat	F	TC	2	1
433	Enginyeria Química	Professor/a Titular d'Universitat	F	TC	2	1
436	Enginyeria Química	Catedràtic/a d'Universitat	F	TC	1	1
572	Enginyeria Química	Professor/a Titular d'Universitat	F	TC	2	1
1511	Enginyeria Química	Professor/a Titular d'Universitat	F	TC	2	1
1763	Enginyeria Química	Professor/a Titular d'Universitat	F	TC	2	1
1934	Enginyeria Química	Catedràtic/a d'Universitat	F	TC	1	1
2099	Enginyeria Química	Professor/a Titular d'Universitat	F	TC	2	1
2100	Enginyeria Química	Professor/a Titular d'Universitat	F	TC	2	1
2101	Enginyeria Química	Professor/a Titular d'Universitat	F	TC	2	1
2145	Enginyeria Química	Professor/a Titular d'Universitat	F	TC	2	1
2391	Enginyeria Química	Professor/a Emèrit	L	TC	4	5
2427	Enginyeria Química	Professor/a Associat/da Laboral	L	12	6	4
2428	Enginyeria Química	Professor/a Associat/da Laboral	L	6H	6	4
	Dpt. d'Estudis Anglesos			39		
43	Filologia Anglesa	Professor/a Titular d'Universitat	F	TC	2	1
137	Filologia Anglesa	Professor/a Titular d'Universitat	F	TC	2	1
261	Filologia Anglesa	Professor/a Titular d'Universitat	F	TC	2	1
410	Filologia Anglesa	Professor/a Titular d'Universitat	F	TC	2	1
527	Filologia Anglesa	Professor/a Titular d'Universitat	F	TC	2	1
871	Filologia Anglesa	Professor/a Titular d'Universitat	F	TC	2	1
874	Filologia Anglesa	Professor/a Contractat/da Doctor/a	L	TC	2, 9	1
878	Filologia Anglesa	Professor/a Associat/da Tipus 1	CA	TC		
902	Filologia Anglesa	Professor/a Associat/da Tipus 2	CA	TC		
907	Filologia Anglesa	Professor/a Titular d'Universitat	F	TC	2	1
952	Filologia Anglesa	Professor/a Associat/da Tipus 1	CA	6H		
1004	Filologia Anglesa	Professor/a Associat/da Tipus 2	CA	6H		
1173	Filologia Anglesa	Professor/a Associat/da Tipus 2	CA	6H		
1272	Filologia Anglesa	Professor/a Associat/da Tipus 2	CA	TC		
1274	Filologia Anglesa	Professor/a Associat/da Tipus 1	CA	12		
1345	Filologia Anglesa	Professor/a Associat/da Tipus 2	CA	12		
1359	Filologia Anglesa	Professor/a Associat/da Tipus 2	CA	TC		
1378	Filologia Anglesa	Professor/a Titular d'Universitat	F	TC	2	1
1606	Filologia Anglesa	Professor/a Associat/da Tipus 2	CA	12		
1610	Filologia Anglesa	Professor/a Associat/da Tipus 2	CA	TC		
1723	Filologia Anglesa	Professor/a Associat/da Tipus 1	CA	12		
1724	Filologia Anglesa	Professor/a Associat/da Tipus 1	CA	12		
1764	Filologia Anglesa	Professor/a Titular d'Universitat	F	TC	2	1
1765	Filologia Anglesa	Professor/a Titular d'Universitat	F	TC	2	1
1786	Filologia Anglesa	Professor/a Titular d'Universitat	F	TC	2	1
1928	Filologia Anglesa	Professor/a Associat/da Tipus 1	CA	12		
1981	Filologia Anglesa	Professor/a Associat/da Laboral	L	12	6	4
1982	Filologia Anglesa	Professor/a Associat/da Laboral	L	12	6	4
1983	Filologia Anglesa	Professor/a Associat/da Laboral	L	12	6	4
1996	Filologia Anglesa	Catedràtic/a d'Universitat	F	TC	1	1
2021	Filologia Anglesa	Professor/a Associat/da Laboral	L	12	6	4
2022	Filologia Anglesa	Professor/a Associat/da Laboral	L	12	6	4
2049	Filologia Anglesa	Ajudant	L	TC	5	3
2095	Filologia Anglesa	Professor/a Titular d'Universitat	F	TC	2	1
2096	Filologia Anglesa	Professor/a Titular d'Universitat	F	TC	2	1
2137	Filologia Anglesa	Professor/a Titular d'Universitat	F	TC	2	1
2138	Filologia Anglesa	Professor/a Titular d'Universitat	F	TC	2	1
2393	Filologia Anglesa	Professor/a Titular d'Universitat	F	TC	2	1
2395	Filologia Anglesa	Professor/a Ajudant Doctor/a Tipus I	L	TC	2, 7, 8	1
	Dpt. d'Història, Geografia i Art			24		
93	Història Contemporània	Catedràtic/a d'Escola Universitària	F	TC	2	1
122	Història Moderna	Professor/a Titular d'Escola Universitària	F	TC	3	2
128	Anàlisi Geogràfica Regional	Catedràtic/a d'Escola Universitària	F	TC	2	1
162	Estètica i Teoria de les Arts	Professor/a Titular d'Universitat	F	TC	2	1
165	Geografia Humana	Professor/a Titular d'Universitat	F	TC	2	1
228	Història de l'Art	Professor/a Titular d'Universitat	F	TC	2	1
413	Història Contemporània	Catedràtic/a d'Universitat	F	TC	1	1
422	Anàlisi Geogràfica Regional	Catedràtic/a d'Universitat	F	TC	1	1
448	Història Contemporània	Professor/a Titular d'Universitat	F	TC	2	1
519	Prehistòria	Catedràtic/a d'Universitat	F	TC	1	1
559	Història Antiga	Professor/a Titular d'Universitat	F	TC	2	1
689	Història Moderna	Professor/a Titular d'Universitat	F	TC	2	1
967	Història Contemporània	Professor/a Associat/da Tipus 2	CA	6H		
1066	Història Contemporània	Professor/a Associat/da Tipus 3	CA	12		
1419	Geografia Humana	Professor/a Associat/da Tipus 3	CA	8		
1421	Història de l'Art	Professor/a Associat/da Tipus 2	CA	12		
1538	Anàlisi Geogràfica Regional	Professor/a Titular d'Escola Universitària	F	TC	3	2
1564	Història de l'Art	Professor/a Ajudant Doctor/a Tipus I	L	TC	2, 7, 8	1
1615	Estètica i Teoria de les Arts	Professor/a Associat/da Tipus 3	CA	6H		

11. RELACIÓ DE LLOCS DE TREBALL DEL PERSONAL DE LA UJI A 1 DE GENER DE 2005

1678	Història Contemporània	Professor/a Titular d'Universitat	F	TC	2	1
2005	Estètica i Teoria de les Arts	Catedràtic/a d'Universitat	F	TC	1	1
2012	Anàlisi Geogràfica Regional	Catedràtic/a d'Escola Universitària	F	TC	2	1
2151	Història Contemporània	Professor/a Titular d'Escola Universitària	F	TC	3	2
2152	Història Medieval	Professor/a Titular d'Escola Universitària	F	TC	3	2

Codis requisits

1. Tenir la condició de TU o CU amb tres anys d'antiguitat i titulació de Doctor. El Consell de Coordinació Universitària eximirà d'aquests requisits als qui acrediten tenir la condició de Doctor, amb almenys vuit anys d'antiguitat, i obtinguen informe positiu de la seua activitat docent i investigadora per part de l'ANECA.
2. Estar en possessió del títol de doctor/a o certificació supletòria del títol, tal i com disposa l'article 13 del Reial Decret 778/1998, de 30 d'abril.
3. Llicenciat, Arquitecte o Enginyer. També Diplomat, Arquitecte Tècnic o Enginyer Tècnic àrees Annex IV RD 774/2002.
4. Funcionaris jubilats dels CU amb serveis docents o investigadors destacats en Universitats o Centres d'investigació, almenys, durant 25 anys.
5. Haver superat en la seua totalitat les matèries d'estudi que s'exigisquen per a l'obtenció del grau de doctor.
6. Especialistes de reconeguda competència que acrediten estar exercint, fora de l'àmbit universitari, una activitat remunerada laboral, professional o en l'administració pública, per a les que capacite el títol acadèmic que la persona interessada posseísca, durant un període mínim de tres anys dins del cinc anteriors a la seua contractació com a professorat associat.
7. Tindre l'avaluació positiva de la seua activitat universitària per la figura de professor/a ajudant/a doctor/a per l'ANECA, la CVAEC o agències autonòmiques amb capacitat d'acreditació a la Comunitat Valenciana.
8. Tindre acreditat, almenys dos anys, el desenvolupament d'activitats docents o d'investigació en centres no vinculats a la Universitat Jaume I, durant els quals no s'haja mantingut cap relació contractual, estatutària o com a becari a l'UJI.
9. Tindre acreditat, almenys tres anys, el desenvolupament d'activitats docents o d'investigació, o prioritàriament investigadora postdoctoral, avaluada positivament per l'ANECA, la CVAEC o agències autonòmiques amb capacitat d'acreditació a la Comunitat Valenciana.
10. Tindre l'informe favorable de la seua activitat universitària per la figura de Professor/a Col·laborador/a per l'ANECA, la CVAEC o agències autonòmiques amb capacitat d'acreditació a la Comunitat Valenciana.

Codis funcions

1. Docents i investigadores.
2. Docents.
3. Formació investigadora i col·laboració tasques docents.
4. Exclusivament docents.
5. Docent i investigadores, preferència impartició de seminaris i cursos monogràfics i d'especialització.
6. Exclusivament docents i només per a aquelles àrees de coneixement establertes pel Govern.

Codis règim jurídic (RJ)

- CA. Personal Contractat Administratiu
- F. Personal Funcionari
- L. Personal Laboral

Codis dedicació

- TC. Temps complet
- 12. Temps parcial 12 hores
- 10. Temps parcial 10 hores
- 8. Temps parcial 8 hores
- 6h. Temps parcial 6 hores

Codis observacions

1. Segon semestre curs acadèmic 2004/2005