



P R E S U P O S T

2019



**1. TRAMITACIÓ DEL PRESSUPOST**

---

**2. LÍNIES DE GOVERN**

---

**3. MEMÒRIA EXPLICATIVA DEL PRESSUPOST**

---

**4. RESUM DEL PRESSUPOST**

---

- 4.1 Estat d'ingressos per capítols
- 4.2 Estat de despeses per capítols
- 4.3 Estat de despeses per capítols i programes
- 4.4 Gràfics estat d'ingressos
- 4.5 Gràfics estat de despeses

**5. ESTAT D'INGRESSOS**

---

- 5.1 Estat d'ingressos

**6. ESTAT DE DESPESES**

---

- 6.1 Tots els programes
- 6.2 Per programes

**7. PERSONAL**

---

- 7.1 Personal docent i investigador
- 7.2 Personal d'administració i serveis

**8. ANNEXOS/TAULES RESUM**

---

- 8.1 Línies d'ingrés per aplicació
- 8.2 Afectació d'ingressos i despeses
- 8.3 Evolució del pressupost des de 1992 fins a 2019 per capítols
  - I. Estat d'ingressos
  - II. Estat de despeses

**9. BASES D'EXECUCIÓ**

---

**10. CRITERIS I TARIFES DE CESSIÓ D'ESPAI FÍSIC, EQUIPAMENT I REALITZACIÓ DE CURSOS DE LA UNIVERSITAT JAUME I PER A 2019**

---

**11. RELACIÓ DE LLOCS DE TREBALL DEL PERSONAL DE LA UJI**

---

- 11.1 Relació de llocs de treball del personal docent i investigador
- 11.2 Relació de llocs de treball del personal d'administració i serveis

**12. DETALL DE TRANSFERÈNCIES I SUBVENCIONS DE LA UNIVERSITAT JAUME I PER A 2019**

---

**13. LÍMIT DE DESPESA, ESTABILITAT PRESSUPOSTÀRIA I SOSTENIBILITAT FINANCERA**

---



### Tramitació del pressupost del 2019

- Acord del Consell Social, de 29 d'octubre de 2018, pel qual queda informat dels criteris pressupostaris que regiran durant 2019.
- Acord del Claustre de la Universitat, de 08 de novembre, pel qual queda informat dels criteris pressupostaris que regiran durant 2019.
- Dictamen del Consell de Direcció, de 13 de novembre de 2018, de sotmetre el projecte de Pressupost al Consell de Govern.
- Dictamen favorable de la Comissió d'Assumptes Econòmics, Informàtics i Infraestructura de la Universitat, de 20 de novembre de 2018.
- Acord del Consell de Govern, de 28 de novembre de 2018, pel qual s'aprova el projecte de Pressupost per a l'exercici 2019, per a la seua elevació al Consell Social.
- Acord del Consell Social, de 18 de desembre de 2018, pel qual s'aprova el pressupost per al 2019.
- Publicació en el DOCV 8454 de 31 de desembre de 2018 de la Resolució de 19 de desembre de 2019, del Rectorat, per la qual s'acorda fer públic el pressupost d'aquesta Universitat per a l'exercici econòmic 2019.



### 1. Presentació

### 2. Línies de govern

#### 2.1 Les persones

- Estudiantat
- Personal d'administració i serveis (PAS)
- Personal docent i investigador (PDI)

#### 2.2 Els estudis i la formació de l'estudiantat

- Oferta d'estudis i gestió acadèmica
- Innovació educativa i formació continuada

#### 2.3 La generació de coneixement, la transferència i la innovació

- Investigació i generació de coneixement
- Innovació i transferència

#### 2.4 El compromís social, cultural i lingüístic

- Igualtat, inclusió i compromís social
- Política lingüística
- Cultura i extensió universitària

#### 2.5 La governança i sostenibilitat

- Estructura organitzativa i de gestió
- Simplificació de la normativa
- Participació, transparència i comunicació
- Sostenibilitat econòmica, campus i infraestructures

## **1. Presentació**

Aquest curs 2018-2019 ha estat marcat per la renovació dels diferents òrgans de govern de la Universitat Jaume I. Des del moment en què vam prendre possessió el nou Consell de Direcció, al mes de juny, hem estat reivindicant una millora en el sistema de finançament de les universitats públiques valencianes i, molt especialment, una millora per a la nostra Universitat.

Hem estat treballant per obtindre finançament addicional i per poder licitar el segon edifici de la Facultat de Ciències de la Salut. Una bona notícia és que els pressupostos de la Generalitat Valenciana per a 2019 inclouen una línia específica per finançar la segona fase de l'àrea de la Salut. També estem treballant per a establir un conveni on s'especifique la quantitat de la resta d'anualitats a rebre per finalitzar aquesta segona fase. Esperem que amb açò puguem posar en marxa, al més prompte possible, la licitació del segon edifici de la Facultat de Ciències de la Salut.

Un altra bona notícia és que la Generalitat ha sigut sensible a la petició de les universitats de no reprogramar les anualitats del conveni del deute històric. Des de l'UJI vam transmetre a la Generalitat que, com a conseqüència de la retallada que va patir la transferència ordinària en 2013 i la seua posterior congelació, unida al creixement vegetatiu de costos (antiguitat de plantilla, IPC...) i les despeses derivades de la posada en marxa de nous títols, la transferència que es deriva de l'anomenat conveni del deute històric s'ha convertit en finançament estructural. Reprogramar el deute històric en el cas de l'UJI era especialment difícil, com a conseqüència de l'infrafinançament que hem patit en no considerar-se des de 2010 el nombre d'alumnes ni el volum d'activitat real de cada universitat.

També vam traslladar a la Conselleria d'Educació, Investigació, Cultura i Esport i a la Conselleria d'Hisenda i Model Econòmic, la necessitat que la Generalitat Valenciana finançara els complements per normativa estatal i autonòmica (CNEA). Finalment, s'ha inclòs una partida pressupostària en el projecte de pressupostos de la Generalitat: del total de 12 milions consignats, l'UJI rebrà una quantitat estimada d'1.300.000,00 euros.

Per altra banda, en el marc de la Comissió d'Estudi sobre Finançament Universitari, amb participació de les cinc universitats públiques i representants de la Conselleria d'Educació, Investigació, Cultura i Esport i de la Conselleria d'Hisenda i Model Econòmic, hem plantejat analitzar el sistema de finançament actual i plantejar propostes per a les anualitats futures. És la nostra intenció, al llarg de 2019, mantenir una actitud de diàleg, al mateix temps que reivindicativa, per tal de millorar el sistema de finançament actual, en especial en allò que afecta la nostra Universitat. Igualment, celebrem els recursos consignats al projecte de pressupost de la Generalitat Valenciana per fer efectiva la carrera professional del PAS i altres millores retributives al PDI (hem estimat que a l'UJI correspondran 3.300.000,00) i les millores del personal laboral, després d'aprovar el conveni col·lectiu (la quantitat que hem estimat que correspondrà a l'UJI el 2019 ascendirà a 1.000.000 d'euros).

La situació econòmica presenta certa millora respecte a 2018. A més a més, en l'àmbit de la investigació, hem aconseguit dotació de l'equipament científic per valor de 3,5 milions d'euros que ens permetrà impulsar, entre altres, el centre de robòtica subaquàtica. Tot això ens ajuda a mirar endavant amb optimisme, tot i que encara tenim per davant un escenari econòmic i legislatiu que pot afectar el projecte de la nostra Universitat.

També hem estat treballant en el pla d'estudis i en l'anàlisi de viabilitat econòmica de la titulació de Ciències de l'Activitat Física i l'Esport. Aquesta titulació ja es va plantejar a l'UJI el 2008 i 2009. Es



tracta, per tant, de recuperar una proposta històrica de la Universitat perquè la Universitat pública de Castelló pugui oferir aquesta titulació a la societat de Castelló. Pel que fa al pla d'estudis que es va elaborar al seu moment s'està revisant perquè l'estructura acadèmica actual de la Universitat és diferent. En aquest moment la relació d'aquests estudis amb altres àmbits com el de la salut, l'educació i la gestió empresarial afavoriria la possibilitat d'oferir dobles graus, després que estiga implantada. Ara bé, la posada en marxa d'aquests estudis està condicionada a millorar el finançament que en aquests moments rep la Universitat Jaume I i que reclamem des de fa temps.

Així mateix, hem impulsat diferents projectes nous, com el projecte de "cultura científica i ciència ciutadana", la instal·lació del punt violeta *rainbow* al campus o la posada en marxa del projecte UJI SABIO per a projectes en l'àmbit clínic i traslacional de salut per a grups d'investigació mixtos entre l'UJI i la Conselleria de Sanitat Universal i Salut Pública. També hem afavorit una gestió més participativa i transparent, mitjançant l'enviament de correus que avancen els continguts a tractar en les reunions. Tot això ho hem fet amb poc de temps, alhora que hem donat continuïtat als diferents projectes institucionals i hem simplificat, en la mesura del possible, la gestió acadèmica.

En aquest Claustre volem compartir amb vosaltres les línies de govern per a 2019. Unes línies en què destacarem les noves accions, ja que entenem que el conjunt d'accions i projectes que ja estan en marxa continuaran el seu desenvolupament al campus. Us avancem també que la **internacionalització**, l'**impuls digital**, la **igualtat de gènere** i la **inclusió** seran eixos transversals que impregnaran cada àmbit d'actuació durant el proper any.

Les noves accions que volem impulsar durant 2019, les hem agrupades en **5 grans àmbits**:

- **Les persones.** El factor més valuós i clau d'èxit són les persones que formen part de la comunitat universitària. Treballarem per reconèixer l'esforç, la capacitat i el mèrit de totes les persones, i mantindrem una actitud reivindicativa per millorar les condicions laborals dels treballadors i treballadores. També treballarem per aconseguir que cap persona deixi d'estudiar a la Universitat per motius econòmics. Per a tot això resultarà essencial la suma d'esforços i la col·laboració dels i les representants sindicals, socials i de l'estudiantat.
- **Els estudis i la formació.** L'oferta d'estudis oficials constitueix una de les claus que fan atractiva la Universitat. Per tant, encetarem una reflexió per tal de revisar la nostra oferta tant a nivell de grau, màster i dobles graus, i impulsarem la competència digital, l'emprenedoria i la competència lingüística, especialment de l'estudiantat. Pel que fa als estudis propis, reforçarem l'oferta en àmbits estratègics i enfortirem la relació amb institucions públiques, privades i el sector empresarial, per tal que la formació continuada siga un instrument adequat per al reciclatge dels sectors professionals.
- **La generació de coneixement, la transferència i la innovació.** Els canvis que s'han produït en l'àmbit de la investigació fan necessari ajudar el personal investigador en la seua activitat de captació i gestió de recursos. També promourem una cultura de la investigació orientada a la innovació, la transferència del coneixement i el seu impacte en la societat. Finalment, encetarem programes específics d'ajudes a la retenció i incorporació de talent.
- **El compromís social, cultural i lingüístic.** El compromís social està ja integrat en la nostra institució, per la qual cosa enfortirem els valors i els comportaments ètics en cada una de les accions que impulsarem. També integrarem la cultura com a valor i com a referent al campus, a les seues i a les comarques, com a mostra del nostre compromís social amb el territori. Al

mateix temps, volem que l'UJI siga una Universitat oberta al món i per això impulsarem el coneixement de llengües, alhora que avançarem en l'ús de la llengua pròpia i promourem el respecte cap a totes les cultures.

- **La governança i la sostenibilitat.** La complexitat i la càrrega burocràtica s'han incrementat considerablement a les universitats. Per mitigar la càrrega burocràtica impulsarem la simplificació en la gestió. L'elecció de la Comissió per a la Reforma dels Estatuts ens portarà també a una simplificació de la normativa interna; la simplificació serà també un element clau en l'elaboració d'un nou pla estratègic de l'UJI. També farem servir la comunicació interna per incrementar la transparència, la participació de la comunitat universitària i la rendició de comptes. Per últim, treballarem per millorar l'actual sistema de finançament, per incrementar la captació de recursos privats i millorar l'eficiència en el seu ús, per tal d'atendre necessitats d'infraestructures, inversions i creixement en l'oferta acadèmica.

A més a més, des del Consell de Direcció ens comprometem a **treballar amb rigor, diàleg, i transparència, reivindicant** les millores necessàries per a donar un servei públic a la societat a la qual servim.

Eva Alcón Soler  
Rectora de la Universitat Jaume I

### 2. Línies de govern

#### 2.1 Les persones

##### ▪ Estudiantat

1. Revisió de la **política d'ajudes i beques** amb l'elaboració d'un **pla propi** i una **convocatòria única** que tindrà en compte les noves necessitats de l'estudiantat.
2. Impuls d'un **Pla de pràctiques internacionals** (UJI WORLD), amb col·laboració i patrocini d'empreses de l'entorn amb un perfil internacional i millora de l'**atenció a l'estudiantat estranger**.
3. Revisió dels programes del foment a l'excel·lència, per a premiar la permanència del millor estudiantat de grau en el màster i **retindre el talent**.
4. Foment de la **participació activa de l'estudiantat**, facilitant la tasca del **Consell de l'Estudiantat**, amb la renovació de la Comissió d'Assumptes Estudiantils, la creació de la Casa de l'Estudiantat i el reforç de les ajudes a les **associacions estudiantils**.

##### ▪ Personal d'administració i serveis (PAS)

5. Modificació de la **relació de llocs de treball** (RLT) per tal de solucionar la infracatalogació de determinats llocs de treball.
6. **Anàlisi intern de necessitats** per al disseny d'una RLT adaptada als canvis que s'han produït a la Universitat.
7. **Simplificació del sistema de productivitat** per tal de fer-lo més senzill i eficaç.

##### ▪ Personal docent i investigador (PDI)

8. Reivindicació de l'eliminació de la taxa de reposició per a afavorir la **promoció** de les persones que estan **acreditades**.
9. Dotació de places a temps complet destinades a pal·liar deficiències en alguns àmbits amb **necessitats especials**.
10. **Simplificació del sistema de seguiment** de l'activitat docent i el model d'**avaluació** docent.
11. Revisió de les **reduccions docents basant-nos en els mèrits** de les persones en els diferents àmbits de dedicació i promovent **mesures per pal·liar l'increment de despesa** en el capítol I.

#### 2.2 Els estudis i la formació de l'estudiantat

##### ▪ Oferta d'estudis i gestió acadèmica

12. Revisió, amb la participació dels centres, de l'**oferta de graus i màsters**, per tal de tindre propostes més atractives i actualitzades.
13. Disseny d'un procediment per a l'establiment de **dobles títols internacionals**.
14. Seguiment de la **convocatòria de la European Universities Initiative** i estudi de les possibilitats de participació en aquesta.
15. Adaptació de l'**oferta pròpia** per tal que siga coherent i que complemente els estudis oficials, per donar resposta a les necessitats socioeconòmiques i culturals de l'entorn.

### ▪ Innovació educativa i formació continuada

16. Redisseny de l'**oferta d'innovació educativa** i coordinació de les diferents línies d'actuació.
17. Disseny del **pla UJI DIGITAL** per al foment de la **competència digital**, l'establiment de criteris per a la docència en línia i *blended learning*, i l'impuls de projectes com ara la projecció sense fils o el redisseny d'espais d'autoenregistrament i videoconferència.
18. Disseny d'un programa formatiu per a **estudiantat estranger**, que incloga, entre altres, cursos d'idiomes, i aspectes relacionats amb la geografia i la cultura de l'entorn de l'UJI.

### 2.3 La generació de coneixement, la transferència i la innovació

#### ▪ Investigació i generació de coneixement

19. Adhesió als principis de la **carta europea del personal investigador i codi de conducta per a la seua contractació**, per tal d'obtenir el **segell HR Excellence in Research**, mitjançant el disseny singularitzat d'una estratègia alineada amb aquests principis europeus.
20. Creació de l'**Observatori de la Recerca**, amb l'objectiu de proporcionar suport i assessorament al personal investigador en qüestions relatives a la informació bibliomètrica, la gestió digital en la recerca, i la publicació en obert de dades i resultats d'investigació.
21. Llançament del **Programa UJI SABIO**, amb la finalitat de col·laborar des dels diferents àmbits de l'UJI amb les institucions de recerca en biomedicina i salut, i estimular nous projectes de recerca.
22. Revisió de les convocatòries pròpies de personal investigador i posada en marxa del **Programa UJI TALENT** adreçat a la contractació temporal de personal investigador d'alta qualificació que incorpore noves línies d'investigació.
23. Definició d'una **estratègia d'instituts d'investigació** que incloga la dotació d'espais i infraestructures.

#### ▪ Innovació i transferència

24. Creació de la **Unitat d'Innovació i Transferència**, que integre els recursos existents en aquesta matèria, i servisca per difondre l'oferta tecnològica i establir nous mecanismes de suport al personal investigador.
25. Desenvolupament del programa **Cultura Científica i Ciència Ciutadana**, el qual vertebrarà la política institucional de l'UJI en matèria de comunicació i difusió de l'activitat científica del seu personal investigador.
26. Creació del **Laboratori de Fabricació Digital** (Fablab) a l'ESPAITEC, que estarà obert a tota la comunitat universitària.

### 2.4 El compromís social, cultural i lingüístic

#### ▪ Igualtat, inclusió i compromís social

27. Potenciació d'accions acadèmiques de sensibilització i formació que contribuïsquen a l'**apoderament de les dones**, i disseny d'**accions de conciliació** que es deriven del II Pla d'Igualtat.
28. Sensibilització **respecte a la diversitat afectivosexual** i potenciació del primer **punt violeta-rainbow** existent a les universitats públiques de l'Estat.

29. Llançament d'una nova convocatòria de **premis d'investigació** en l'àmbit de la responsabilitat i el compromís social, especialment en temes de **voluntariat**, i revisió i promoció del programa **UJI voluntària**.

### ▪ Política lingüística

30. Disseny d'una **nova estratègia de convivència i promoció de llengües**, amb la participació de la comunitat universitària, centrada en l'ús i coneixement del valencià i de l'anglès, i impulsant accions com ara el **Protocol d'actuació en casos de conflictes lingüístics** i la campanya "sense complexos".

31. Promoció del coneixement i ús del **llenguatge inclusiu i no sexista** revisant normatives, web i aplicatius de l'UJI.

### ▪ Cultura i extensió universitària

32. Creació d'un projecte cultural global definit sota la marca **UJI ENCULTURA** que incloga una **convocatòria de projectes culturals**, per tal de promocionar i difondre les activitats dels membres de la comunitat universitària.

33. Impuls de la **universitat d'estiu** amb perfil institucional que es configure com una oferta diferenciada, atractiva i de qualitat.

34. Elaboració d'un programa singular en el context d'**Alumni-SAUJI** que integre el **personal jubilat de l'UJI** (tant PDI com PAS).

## 2.5 La governança i sostenibilitat

### ▪ Estructura organitzativa i de gestió

35. Elaboració i aprovació d'un **nou pla estratègic de l'UJI** per als anys 2019-2022 que servirà per concretar les accions de govern necessàries per al compliment dels compromisos adquirits en les darreres eleccions. Aquest nou pla ens servirà també per a avaluar periòdicament el grau de compliment dels compromisos adquirits.

36. **Simplificació** del procés de gestió del **pla estratègic de les unitats** acadèmiques, mitjançant l'eliminació del catàleg d'accions i la reducció del nombre d'indicadors.

37. Elaboració d'un nou document de **critèris de repartiment de pressupost** en les unitats acadèmiques, que utilitze indicadors més senzills i que incorpore no sols departaments sinó també instituts i centres.

38. Inici del procés d'**avaluació institucional per centres** que substituïska els actuals processos d'acreditació individual de les titulacions.

### ▪ Simplificació de la normativa

39. Elecció de la **Comissió per a la Reforma dels Estatuts**, per adaptar els nostres Estatuts a la realitat universitària actual, i revisió de la **normativa interna** per simplificar-la i adequar-la als canvis normatius.

40. Revisió i simplificació dels **procediments i aplicacions informàtics**, prioritzant els de gestió de recursos humans i d'ordenació acadèmica.

41. Simplificació de les **enquestes d'avaluació de satisfacció** sobre els diversos processos i serveis en què participa la comunitat universitària.

▪ Participació, transparència i comunicació

42. **Enregistrament i publicació en vídeo de les reunions** del Claustre, per donar major transparència i difusió (videoactes).

43. Elaboració d'un estudi i d'un pla de millora de l'**accessibilitat i usabilitat del web** de l'UJI, i desenvolupament d'un bot de conversa (*chatbot*) amb què es podrà interactuar per obtenir informació acadèmica i organitzativa.

44. Millora en la **comunicació** i explotació dels resultats de l'**UJI als rànquings**, en especial en les accions de difusió de l'oferta per atraure estudiantat.

45. Presentació de la primera **Memòria acadèmica** amb la integració de la Memòria RSU.

▪ Sostenibilitat econòmica, campus i infraestructures

46. Creació de la **Comissió Assessora de Patrocini i Mecenatge** amb participació del Consell Social per definir estratègies que contribuïsquen a establir els objectius i a visibilitzar la rendibilitat de les accions de patrocini.

47. Inici de la construcció de l'**última fase de la Facultat de Ciències de la Salut**.

48. Inici de l'**adequació d'alguns espais de la biblioteca i dels locals de l'Àgora** per a activar la seua utilització com a punt de referència de serveis destinats a l'estudiantat.

49. Llançament de la primera convocatòria per a la **renovació d'equipament inventariable de laboratoris docents**.

50. Estudi de prospectiva per a la **implantació del teletreball** en els llocs de treball que complisquen els requisits establerts per la llei.

En relació a l'economia espanyola, les actuals projeccions contemplen una prolongació, al llarg del període 2019-2020, de la fase de creixement iniciada a finals de 2013. Si bé és cert que, en el segon trimestre de 2018, s'adverteixen senyals de desacceleració que persistiran en els pròxims anys, l'economia espanyola encara continuarà creixent per damunt de la mitjana europea.

Igual que va passar l'any passat, en el moment d'iniciar l'elaboració del pressupost de la Universitat Jaume I (UJI) per a l'exercici 2019 no es coneixia el contingut del projecte de Llei de la Generalitat Valenciana (GV) per al pròxim any, ni s'havia aprovat encara la Llei de Pressupostos Generals de l'Estat. Més tard, s'ha donat a conèixer el projecte de Llei de pressupostos de la GV i, encara que ha proporcionat informació rellevant, no ha dilucidat la qüestió de fons que preocupa, des de fa massa temps, les cinc universitats públiques valencianes a l'hora d'elaborar els respectius pressupostos.

El sistema universitari públic valencià (SUPV) no disposa d'un marc financer que li atorgue estabilitat econòmica en el mitjà i llarg termini. Amb l'actual model d'assignació de recursos, les universitats ni tan sols coneixen la xifra amb què poden comptar l'any següent fins que es dona difusió al projecte de Llei de pressupostos de la GV.

Quant a les xifres del pressupost de la Universitat per al pròxim any, aquestes han vingut determinades principalment per les següents circumstàncies:

1) Des de la vessant dels **ingressos** cal assenyalar:

1.1) La ***inexistència d'un Pla pluriennal de finançament (PPF)*** del SUPV.

1.2) La previsió d'una transferència corrent provinent de la GV per **compensar costos derivats de normativa estatal i autonòmica**.

1.3) Els ***efectes de la modificació de 30 de desembre de 2014 del conveni de col·laboració*** entre la GV i les cinc universitats públiques per al finançament de despeses corrents i d'inversió amb l'ajornament del deute de la Generalitat a favor de les universitats públiques, ***signat el 26 maig de 2008*** i modificat el 10 d'octubre de 2011 i el 30 de desembre de 2014.

1.4) La ***baixada de les taxes universitàries*** del 15% per al curs 2018/19, que serà compensada per la GV amb una transferència corrent a favor de l'UJI.

2) Per la part de les **despeses** destaquen dues qüestions:

2.1) Necessitats de despesa corrent i d'inversió associades a la implantació dels ***estudis de Ciències de la Salut***.

2.2) La repercussió de diferents disposicions i normatives en el comportament de les ***despeses de personal***.

1) Des de la vessant dels **ingressos**:

1.1) La Universitat Jaume I és una universitat pública i com a tal, la partida més rellevant del seu finançament és la que rep de la GV. Per a determinar l'import que correspon a

cadascuna de les universitats públiques valencianes, el 30 de setembre de 2010, es va signar el tercer PPF entre les cinc universitats i la GV. Amb aquesta signatura, el SUPV pensava haver aconseguit seguretat pressupostària per als set anys en els quals anava a estar vigent el Pla (2010-2017). La realitat no ha pogut ser més diferent. Les dificultats financeres que ha patit la GV els últims anys han impedit que s'aplicara el **PPF**, s'ha reduït dràsticament la transferència en 2013, retrotraient-la als nivells de 2006 i, a partir d'aquest moment, l'import de la transferència corrent es congela per a les universitats públiques valencianes, experimentant únicament increments que financen despeses finalistes. Al llarg de tots els anys en els quals hauria d'haver estat en vigor el PPF, **no s'ha arribat a aplicar mai**.

Ara la conjuntura no ha canviat. Amb vista a l'elaboració del pressupost per a 2019, l'UJI espera rebre de la GV la mateixa transferència que en 2018 (62.368.830,00 €), incrementada únicament en una quantitat que cobrirà escassament l'augment dels sous de 2018 ja consolidat (1,75%). Per tant, es preveu que es quantifique en 63.378.648,83 €.

No obstant això, la GV no ha tingut en compte l'increment del 2,5% dels sous dels funcionaris per a 2019, que està pendent de confirmació en la Llei de Pressupostos Generals de l'Estat. Si, definitivament, es confirma aquesta situació, l'UJI haurà de revisar a l'alça el pressupost de despeses suportant els consegüents increments amb un nou ingrés per transferència de la GV.

Cal remarcar que, si mirem enrere i revisem les xifres de la transferència corrent de la GV d'anys anteriors, ens trobem que el finançament per a despesa corrent que l'UJI obtindrà de la GV en 2019 és quasi el mateix que el de fa tretze anys, però amb una Universitat que ofereix un servei públic de qualitat molt més ampli.

1.2) La previsió d'una transferència corrent provinent de la GV per compensar costos derivats de normativa estatal i autonòmica (CNEA). Es tracta d'un complement compensatori per fer front als efectes de polítiques que s'adopten en els àmbits del govern autonòmic o central i que incideixen en els ingressos i/o despeses de les universitats. El seu import es determinava dins dels càlculs que es realitzaven en definir l'import de la transferència corrent que corresponia a cada una de les universitats públiques valencianes en aplicació del PPF, ja que es tractava d'una de les partides que l'integraven. Des del moment en què es va deixar d'aplicar el PPF es va deixar d'actualitzar i de pagar anualment. La GV ha manifestat la intenció de recuperar aquest complement per al SUPV i, en aquest sentit, per 2019, ha dotat una partida de 12.000.000 € a distribuir entre les cinc universitats. L'UJI preveu obtindre 1.300.000 € per aquest concepte.

1.3) Al desembre de 2014, **amb la modificació del conveni de col·laboració de 26 maig de 2008** es va aconseguir, per una banda, canviar de titularitat determinats deutes contrets per l'UJI amb entitats financeres, passant a assumir-los la GV. D'altra banda, considerant un calendari de tres anys, es va programar la construcció i equipament



d'una infraestructura necessària: dos mòduls de la Facultat de Ciències de la Salut.

Per a l'UJI, en relació amb el pressupost per a 2019, aquest acord es tradueix en un estalvi important en despesa financera i, a la vegada, la possibilitat de finançar la despesa corrent que no acaba de cobrir la transferència ordinària que rep de la GV. El fet que la Universitat requerisca d'uns ingressos extraordinaris, com són els que obté del conveni de 2008, per a atendre despesa ordinària recurrent és preocupant. I el problema adquireix major dimensió si es té en compte que, d'acord amb el que ara hi ha signat, el conveni de 2008 finalitzarà en 2022 i, per tant, cal plantejar-se com s'atendran aquestes despeses arribat el moment en el qual finalitze la vigència del conveni.

Fins d'ara no ha hi hagut un pronunciament de la GV en relació a una possible reprogramació del conveni i, en conseqüència, a l'hora d'elaborar el pressupost s'ha previst que el conveni es complirà en tots els seus termes. Per tant, en el pressupost de l'UJI s'ha contemplat una transferència corrent per 6.095.258,16 €.

1.4) En el marc del Pla de Millora del Sistema Universitari Valencià, el Consell, en 2017 va establir una reducció del 7% del preu de la matrícula dels ensenyaments de grau i de màster per al curs acadèmic 2017/18. Aquesta baixada de taxes, en 2018, s'ha ampliat a un 8% més per al curs 2018/19, la qual cosa ha suposat una disminució del 15% de la matrícula de l'actual curs acadèmic (Decret 108/2017, de 28 de juliol, del Consell i el

Decret 140/2018, de 14 de setembre, del Consell).

En el present exercici econòmic, el descens de les taxes s'ha traduït en una important davallada dels ingressos de les universitats. La GV ha tractat de compensar-les d'aquesta pèrdua de recursos, però amb una dotació econòmica que podria resultar insuficient. En 2018, quan els ingressos a recaptar per les universitats han disminuït un 15%, les compensarà de la baixada del 7% i, en 2019, de la reducció del 15%. Per tant, en 2019 s'espera recuperar la totalitat dels recursos deixats de recaptar en concepte de taxes de matrícula. En aquest sentit, l'UJI espera rebre una transferència corrent de la GV per 1.970.000,00 €.

2) Per la part de **les despeses**:

2.1) En 2019, els **estudis de Ciències de la Salut** continuen suposant un increment en la dotació de crèdit de capítol I (despeses de personal) i de capítol II (despeses de funcionament) per tal de donar cobertura pressupostària a la Unitat Predepartamental de Medicina i a la d'Infermeria, així com a la Facultat de Ciències de la Salut. En canvi, no s'ha rebut encara cap aportació addicional de la GV per a atendre les despeses que implica aquest desplegament.

Ara bé, en 2019, l'UJI espera rebre de la GV una subvenció corrent de 265.000,00 € per a atendre l'increment de despesa que li ocasionen les noves contractacions de PDI que es requereixen per poder mantindre l'oferta global de places d'infermeria a Castelló davant el procés d'extinció del pla d'estudis de

l'Escola d'Infermeria Nostra Senyora del Sagrat Cor de l'Hospital General.

Pel que fa a la construcció de la segona fase de la Facultat de Ciències de la Salut, el projecte d'obres està enllestit per a traure's a licitació, si és possible, encara dins de 2018, amb un cost global de 16.205.063,60 € i per a executar-se en tres anualitats.

La GV, en el projecte de pressupost per a 2019, contempla una línia específica per finançar inversions de la Facultat de Ciències de la Salut per 900.000,00 € i ha adquirit el compromís amb l'UJI de signar, en els propers mesos, un conveni que determinarà la fórmula concreta per garantir el finançament de tot el projecte, al llarg de les tres anualitats.

2.2) En l'àmbit nacional i autonòmic, al llarg de 2018, s'han pres decisions i s'han dictat **disposicions en matèria d'ocupació pública** que afecten les retribucions del sector públic i, en conseqüència, les del personal de l'UJI.

A l'hora d'iniciar l'elaboració del pressupost de 2019 ja se sabia que s'havia d'atendre:

- La consolidació de l'increment de l'1'75% de les retribucions dels empleats públics de 2018.

La GV, en 2019, compensarà escassament l'increment de les retribucions dels empleats públics, com ja s'ha comentat anteriorment, incrementant l'import de la xifra de la transferència que li dona a cada universitat per a finançar les seues activitats.

- Nous drets retributius del personal docent i investigador (PDI) i del personal d'administració i serveis (PAS) com són:

- La carrera professional horitzontal del PAS de les universitats (CPH). En la Llei de pressupostos de la GV per a l'any 2017 es preveia la iniciació del procés d'implantació progressiva del complement de la carrera professional del personal de les universitats públiques de la Comunitat Valenciana a la qual, en 2018, s'han sumat el funcionaris interins i, per tant, per a 2019, s'ha de calcular contemplant els dos col·lectius.

- Les retribucions corresponents als complements per productivitat investigadora (sexennis) i als complements per mèrits docents (quinquennis) del professorat amb contracte laboral inserit en la carrera acadèmica (Llei 13/2016 de mesures fiscals, de gestió administrativa i financera, i d'organització de la GV).

- Un nou complement del professorat acreditat a catedràtic d'universitat en el pla d'incentius autonòmics (Llei 13/2016 de mesures fiscals, de gestió administrativa i financera, i d'organització de la GV).

Quant a la CPH del personal d'administració i serveis, als sexennis i quinquennis del personal docent i investigador i el complement pels acreditats a càtedra, la GV es va comprometre a finançar el 100% del cost d'aquestes mesures, que en el cas de l'UJI s'estima en 4.320.402,70 €. No obstant això, la GV ha dotat una partida per donar suport financer a tot el SUPV de 30.000.000,00 €, dels quals l'UJI espera obtindrà 3.600.000,00 €, quantitat insuficient per donar cobertura a les despeses reals a les que haurà de fer front.

- El conveni col·lectiu està en una fase de negociació avançada. Cal preveure un

augment de despesa que resulta difícil d'estimar a hores d'ara. Fent una primera valoració, l'increment de la despesa de l'UJI pels efectes del conveni en 2019 es pot quantificar en 1.000.000,00 € i s'espera que siga íntegrament finançat per la Generalitat amb una partida específica. Els pressupostos de la GV destinen 8.000.000,00 € a finançar, de forma conjunta per a tot el SUPV, el desplegament parcial d'aquest conveni.

Pel que fa al pla d'incentius propi, en el cas que es reactive en 2019 amb un nou decret del Consell, caldrà afegir una capacitat de despesa de 525.000,00 €.

En conclusió, en l'última dècada, la Universitat ha experimentat un creixement enorme quant a estudis, estudiantat, personal, serveis i extensió del campus i la transferència corrent que obté per part de la GV per a 2019, continua sent, pràcticament, la mateixa que en 2006. Ara bé, en 2019 obtindrem finançament addicional per a despesa corrent provinent de la modificació de 2014 del conveni de col·laboració de 26 maig de 2008 i d'una partida destinada a compensar part de l'augment de despeses derivades del compliment de normativa estatal i autonòmica, dos elements fonamentals per a suportar l'augment de despesa propi de la implantació dels nous estudis de l'àmbit de salut i part de l'increment de costos vegetatius dels darrers anys.

La Universitat Jaume I disposa d'un **Pla estratègic** en el qual es concreten els objectius estratègics de la Universitat i que serveix per a la definició dels plans estratègics de les diferents unitats acadèmiques i de

serveis, alineats amb els objectius institucionals. La darrera revisió es va aprovar pel Consell Social amb data 28 d'abril de 2016 i preveu els següents objectius estratègics:

- 1) Aconseguir la sostenibilitat econòmica;
- 2) Consolidar el model educatiu propi;
- 3) Incrementar els resultats d'investigació de qualitat;
- 4) Augmentar la transferència a les empreses;
- 5) Consolidar la reputació de l'UJI i projectar-la fora del nostre territori;
- 6) Mantenir i difondre la responsabilitat social de la Universitat, i
- 7) Potenciar la xarxa d'aliances estratègiques amb l'entorn i en l'àmbit internacional.

Actualment s'està treballant en una actualització del pla estratègic institucional per a concretar els objectius prioritaris per als anys 2019-2022 i que està previst que s'aprove en el primer semestre de 2019.

Les **bases d'execució del pressupost** per a 2019 s'han actualitzat com a conseqüència dels distints canvis legislatius i han estat millorades en determinats aspectes en què l'experiència diària de la utilització n'ha aconsellat la revisió.

En relació amb els **ingressos i despeses del pressupost de l'exercici 2019**, destaquen els aspectes següents:

**I. ESTAT D'INGRESSOS**

L'estat d'ingressos del pressupost es quantifica, en total, en 103.950.000,00 €, mentre que el de l'any 2018 va ser de 98.520.000,00 €. Aquesta xifra suposa un augment, de 5.430.000,00 € (un 5,51%) respecte del pressupost de 2018.

Les principals partides que expliquen aquest augment estan finançades per la GV i tenen el seu origen en les següents actuacions:

a) Amb signe positiu:

- La consolidació dels increments salarials de 2018.
- La recuperació parcial d'una partida per a compensar els costos derivats de la normativa estatal i autonòmica. Aquest complement no es consignava en el pressupost de la GV des que es va deixar d'aplicar el PPF.
- Finançament per part de la GV del 100% dels nous drets retributius del PAS i del PDI.
- Compensació total, en 2019, de la davallada de les taxes en 2018.
- Implantació conveni col·lectiu.
- Finançament de les inversions de la Facultat de Ciències de la Salut.

b) Amb signe negatiu:

- Les subvencions que rebrà l'UJI per fer front tant a les despeses financeres com a les amortitzacions de capital relacionades amb el finançament del II Pla d'Inversions, les quals es redueixen respecte de 2018.

Si analitzem més detalladament les previsions d'ingressos del pressupost que ens ocupa, cal destacar:

**Primer. Taxes i altres ingressos**

En el capítol III, referent a taxes i altres ingressos, es preveuen ingressos per 18.094.992,00 €, la qual cosa suposa un augment del 0,28% sobre el pressupost anterior. Es desglossa per articles de la manera següent:

- L'article 30, sobre venda de béns, recull les previsions dels recursos que s'obtidran per la venda de publicacions pròpies i altres béns diversos, per un import de 115.000,00 €.
- L'article 31 recull en la consignació els ingressos per prestació de serveis, rendiment d'activitats esportives i cursos, per 779.992,00 €.

Es manté el criteri d'anys anteriors i no s'inclouen, en el pressupost inicial, els recursos procedents dels contractes subscrits a l'empara de l'article 83 de la LOU. Aquests s'integraran, com a recursos específics, a mesura que se subscriguen al llarg de l'exercici econòmic.

- L'article 34, referit a tributs parafiscals, recull els ingressos previstos en concepte de taxes per la prestació de serveis acadèmics universitaris, tant en el concepte de matrícula de grau, de màsters oficials, de la Universitat per a Majors, proves d'accés a la universitat, expedició de títols i altres taxes de secretaria. La previsió d'ingressos en aquest article està afectada per la reducció del 15% de la matrícula dels ensenyaments de grau i de màster per al curs acadèmic 2018/19 que,

com ja s'ha explicat anteriorment, serà compensat amb una transferència corrent que l'UJI rebrà de la GV.

La previsió d'ingressos en aquest article és de 16.700.000,00 €.

– L'article 39, referit a altres ingressos, recull els ingressos indeterminats i els reintegraments d'exercicis tancats. Es preveuen, per a aquests conceptes, 500.000,00 €.

### **Segon. Transferències corrents**

El capítol IV, referent a transferències corrents, amb 81.767.603,91 €, suposa un augment del 6,69% sobre el pressupost de 2018. Les partides més rellevants són:

– La quantitat de 2.183.750,09 €, procedent de l'administració de l'Estat i que es destina, principalment, a despeses corrents de projectes d'investigació.

– L'ingrés procedent de la Generalitat Valenciana per a 2019, en el concepte 4430 que inclou:

- El finançament que correspon a la Universitat en concepte de transferència corrent, que ascendeix a 63.378.648,83 €.
- Els 6.095.258,16 € que s'obtenen gràcies a la modificació de 2014 del conveni de col·laboració de 26 maig de 2008.
- Una consignació de 3.600.000,00 € per la implantació de la carrera professional horitzontal del PAS, el complement per a professors acreditats a càtedra i la retribució del complement per productivitat investigadora i el complement per mèrits docents al

professorat laboral contractat per temps indefinit.

- Una partida que permet fer front als efectes de polítiques que s'adopten en els àmbits del govern estatal i autonòmic i que impacten en el ingressos i/o despeses de les universitats, es tracta de la línia T8584000 "Compensació per costos derivats de la normativa estatal i autonòmica", que s'ha estimat en 1.300.000,00 €.

- Una quantitat corresponent a la compensació per reducció de les taxes universitàries, que s'han calculat al voltant de 1.970.000,00 €.

- Una subvenció per absorbir els límits d'admissió de l'Escola d'Infermeria Nostra Senyora del Sagrat Cor de l'Hospital General que, d'acord amb el Conveni per realitzar pràctiques formatives en el grau en Infermeria, es quantifica en 265.000,00 €.

- Una dotació referent al nou conveni col·lectiu per a la millora de les condicions laborals del personal universitari, que s'estima en 1.000.000,00 €.

- En relació a l'endeutament previst en el finançament del II Pla d'Inversions de la GV, una subvenció específica per 290.940,00 €, per a fer front als venciments dels interessos derivats del préstec del Banc Europeu d'Inversions (BEI).

- Una partida destinada a subvencionar el Consell Social de la Universitat (50.000,00 €) i

- Una subvenció per fomentar les activitats universitàries per a majors (24.000,00 €).

**Tercer. Ingressos patrimonials**

Els ingressos patrimonials, per 624.314,09 €, figuren consignats en el capítol V de l'estat d'ingressos i experimenten un increment respecte a l'exercici anterior de 74.314,09 € en termes absoluts.

– L'article 52 conté la previsió d'altres rendes procedents de les concessions de cafeteries, de reprografia i explotació de locals de la Universitat.

En 2019, a la vista de la recaptació obtinguda els darrers anys, no es preveu tindre ingressos en concepte d'interessos financers.

**Quart. Transferències de capital**

El capítol VII de l'estat d'ingressos, amb 3.463.090,00 €, recull les transferències de capital de la Generalitat Valenciana.

En aquest capítol es consignen 2.563.090,00 € per a atendre, en 2019, les amortitzacions del préstec del BEI relacionades amb l'endeutament al qual va haver de recórrer la Universitat per a finançar el II Pla d'Inversions. Aquesta quantitat presenta una disminució respecte a l'exercici anterior d'1.069.400,00 €.

A més, es dota una línia dedicada al finançament de la segona fase de l'edifici de la Facultat de Ciències de la Salut. D'acord amb la planificació pluriennal d'aquest projecte, el primer any (2019) es disposa de 900.000,00 €, amb caràcter finalista, per a fer front a aquestes inversions.

**II. ESTAT DE DESPESES**

La xifra total pressupostada de despeses per a 2019 ascendeix a 103.950.000,00 €, import superior al de 2018 en un 5,51%.

Les previsions de l'estat de despeses s'estructuren en quatre programes pressupostaris, igual que els anys anteriors, amb l'objecte d'aportar una informació més detallada de l'aplicació dels crèdits pressupostaris. Aquests programes són els següents:

- 422-A. Direcció i serveis generals
- 422-C. Cultura i implicació social
- 422-D. Ensenyaments universitaris
- 541-A. Investigació científica i tècnica

El programa 422-A, «Direcció i serveis generals», inclou les despeses relatives a activitats que afecten, amb caràcter general, tota la Universitat, que consisteixen en l'exercici de funcions de direcció, assessorament, despeses de suport administratiu a tota l'organització de la comunitat universitària, les despeses que són comunes a tots els programes, com és el cas del subministrament d'energia elèctrica, l'aigua, les assegurances d'edificis, de vehicles, així com les inversions en obres i equipament destinats a la construcció del campus universitari. El pressupost del programa 422-A ascendeix a 32.955.854,57 € i representa un 31,70% del total del pressupost.

El programa 422-C, «Cultura i implicació social», comprèn totes les despeses ocasionades com a conseqüència de la

realització d'activitats relacionades amb la promoció i difusió de la cultura i dels esports, també les accions adreçades a la internacionalització i la cooperació de la Universitat i, finalment, totes les despeses relacionades amb el benestar de la comunitat universitària i amb la protecció del medi ambient. Aquest programa es dota amb un pressupost inicial de 4.333.812,89 € i representa un 4,17% del total del pressupost.

El programa 422-D, «Ensenyaments universitaris», inclou les despeses directament relacionades amb l'activitat de l'ensenyament universitari; el pressupost per a 2019 es calcula en 54.642.293,70 € i representa un 52,57% del total del pressupost.

El programa 541-A, «Investigació científica i tècnica», arriba als 12.018.038,84 € en 2019, i era de 11.928.021,04 € en 2018. Experimenta, per tant, un augment del 0,75%. Aquest programa suposa un 11,56% del total del pressupost 2019. Però, cal fer dues matisacions a la xifra que presenta aquest programa per a 2019. En primer lloc, tot el cost de la plantilla del PDI està consignat en el programa 422-D a causa de les dificultats que, des del punt de vista pressupostari, suposa diferenciar rigorosament la part que correspon a docència de la part ocasionada per la investigació. No obstant això, és cert que aproximadament un terç del cost de la plantilla del PDI correspon a investigació. En segon lloc, hi ha una partida que s'hauria de sumar al programa d'investigació i que inclou els contractes d'investigació que se signen a l'empara de l'article 83 de la LOU i els projectes d'investigació que ens concedeixen altres administracions públiques (ministeris,

Generalitat Valenciana, etc.), la signatura i resolució dels quals es produirà al llarg de 2019. Aquests contractes i projectes d'investigació s'incorporen al pressupost de la Universitat, mitjançant les corresponents modificacions pressupostàries, a mesura que ens els van notificant. Per a tenir una idea del que pot suposar aquesta partida, és important tenir en compte que en l'execució del pressupost de 2018, que encara no ha finalitzat, a la data de l'elaboració d'aquesta memòria, ja s'han assolit els 7.800.000,00 €.

D'altra banda, per a 2017 es va portar a terme un canvi de criteri en el registre pressupostari de les despeses no financeres d'investigació. Fins al 2016, quan es realitzava una despesa relacionada amb la investigació, des del punt de vista pressupostari, es classificava funcionalment al programa 541-A i, econòmicament, al subconcepte pressupostari al qual corresponia en funció de la despesa, entenent que aquesta forma de procedir és la més adient. En 2017, per qüestions d'oportunitat política, i amb la voluntat d'alinear-se amb una pràctica comuna en la resta del sistema universitari espanyol, l'UJI comença a comptabilitzar totes les despeses no financeres relacionades amb la investigació com a inversió, en el capítol VI de l'estat de despeses del pressupost.

Aquest canvi, sense més, implicaria que qualsevol comparació que es fera a nivell de classificació econòmica del pressupost 2017 i successius respecte de l'exercici 2016 i dels anteriors perdria significat. Per tant, per a analitzar les notes més destacades en l'estat de despeses del pressupost de la Universitat, es tenen en compte els quatre programes de

forma conjunta i, a més, afegim en els capítols pressupostaris els conceptes que recullen les despeses relacionades amb la investigació.

Finalment, i amb l'objecte de no perdre detall en la informació dins del capítol VI, s'han obert subconceptes, en els quals els últims dos dígits es corresponen amb l'article pressupostari en què estaven registrades les despeses en 2016.

### **Primer. Despeses de personal**

El capítol I (66.667.053,58 €) més el concepte 681 (6.699.286,37 €) que recull les despeses de personal relacionades amb la investigació, amb un import de 73.366.339,95 €, presenta un augment global general de les despeses de personal de 5.194.926,46 €, xifra que suposa un increment del 7,14% respecte de l'any anterior.

Si del total de les despeses de personal es dedueix l'import corresponent que té finançament afectat, que ascendeix a 2.959.002,49 €, la xifra resultant és de 70.407.337,46 € i reflecteix la part del capítol I amb finançament genèric. Aquesta xifra experimenta un augment de 5.407.230,87 € respecte al pressupost de 2018, la qual cosa suposa un increment del 8,32%. L'augment d'aquesta partida ve explicada pel creixement vegetatiu de costos de la plantilla i, per tant, per la necessitat d'abonar nous triennis, quinquennis i sexennis; per la consolidació de l'increment dels sous en 2018; pel reconeixement de nous drets salarials al PDI i al PAS i per la previsible implantació del conveni col·lectiu.

A més, cal destacar que, per al 2019:

a) El Programa de semestres sabàtics es dota amb 93.006,79 €.

b) No s'ha pressupostat cap quantitat respecte al programa d'ajudes socials, ni tampoc per al pla de pensions, tenint en compte el que determina el Reial decret llei 20/2012, de 13 de juliol, de mesures per a garantir l'estabilitat pressupostària i de foment de la competitivitat i el projecte de llei de pressupostos de la Generalitat per a 2019.

### **Segon. Despeses de funcionament**

En el capítol II, a les despeses de funcionament, que conté les despeses en béns i serveis necessàries per a atendre el funcionament i el desenvolupament de les activitats de la Universitat (18.319.738,24 €), sumarem la partida que, dins del capítol VI, recull les despeses de funcionament relacionades amb la investigació: concepte 682 (4.087.674,94 €). En aquesta partida s'han consignat 22.407.413,18 €, amb un augment del 2,26% respecte al pressupost de 2018. Aquest increment respon principalment a un major cost dels contractes de manteniment d'instal·lacions i a l'estimació del cost energètic, que augmenta per a aquest exercici.

Dins d'aquest capítol cal mencionar les partides següents:

En la partida de treballs, subministraments i serveis exteriors s'inclouen les previsions d'aquestes despeses per a 2019, per un import de 17.488.653,06 €.

Mereixen una especial atenció els crèdits per a finançar la reparació i conservació d'edificis i altres construccions per 1.859.289,85 €, el manteniment de maquinària i instal·lacions per



2.069.040,12 € i el manteniment d'equips informàtics per 544.906,95 €.

També s'ha dotat un fons de contingència, que ascendeix a 347.000,00 €, amb la intenció d'atendre necessitats no previstes pel pressupost aprovat inicialment i que poden sorgir al llarg de l'exercici.

El concepte de subministraments puja en la previsió pressupostària a 3.293.960,27 €. La partida més significativa és la prevista per despesa d'energia elèctrica: 2.708.923,24 €.

L'apartat de treballs realitzats per altres empreses, amb una consignació global de 5.767.586,90 €, es desglossa fonamentalment en despeses de neteja per 2.157.922,42 €, de seguretat per 928.502,00 €, i d'estudis i treballs tècnics per 1.733.903,05 €.

En l'article d'indemnitzacions per raó de servei s'inclouen 323.038,78 € per a atendre despeses relatives a dietes i locomoció, i 495.954,42 € per a retribucions per assistències a tribunals, a òrgans col·legiats, seminaris, cursos, etc.

### **Tercer. Despeses financeres**

El capítol III, que recull les despeses financeres, es xifra en 524.252,12 €. Si ara hi afegim la partida que, dins del capítol VI recull les despeses financeres relacionades amb la investigació: concepte 683 (8.293,97 €), obtenim un total de despeses financeres de 532.546,09 € mentre que l'any 2018 van ser de 678.906,74 €, la qual cosa suposa una disminució de 146.360,65 € en termes absoluts. Aquesta minoració ve determinada per la quantitat consignada en concepte d'interessos derivats dels contractes de préstec

subscrits amb el Banc Europeu d'Inversions (BEI) que tenen la seua contrapartida en l'estat d'ingressos, ja que hi ha l'obligació garantida, per part de la GV, de reintegrar-los a la Universitat. Els interessos a pagar en 2019 seran de 290.940,00 € mentre que en 2018 han sigut de 438.280,00 €.

Finalment, s'han consignat 200.000,00 € per a preveure els interessos derivats de la possibilitat, segons les necessitats de tresoreria, que alguna de les mensualitats de la transferència corrent de la Generalitat per a 2019 siga lliurada a través d'eventuals operacions de confirmació de pagament.

### **Quart. Transferències corrents**

El capítol IV, referent a transferències corrents, amb una consignació de 891.253,93 € juntament amb les transferències corrents relacionades amb la investigació: concepte 684 (421.940 €) arriben a 1.313.193,93 €. Experimenten una disminució del 4,88% respecte al 2018 com a conseqüència, fonamentalment, de no haver consignat determinats programes de beques i de premis que, en 2018, es finançaven amb recursos específics. No obstant això, en 2019 quan se signe de nou el conveni del qual deriven els recursos, s'afegiran els crèdits necessaris al pressupost inicial per poder iniciar aquests programes.

Dins del capítol de les transferències corrents s'inclouen les quantitats destinades a beques Erasmus, a beques de col·laboració i iniciació a la investigació i a ajudes a l'estudiantat provinent de països en vies de desenvolupament. A més d'aquestes ajudes, l'import consignat en aquest capítol es destina

a beques per a fomentar la participació de l'estudiantat en les activitats de la Universitat i també a beques i premis d'investigació, estades de professorat en altres centres d'investigació i beques pròpies d'assistència tècnica a la investigació.

Juntament amb aquestes quantitats s'han pressupostat diverses partides en concepte de subvenció o transferències de la Universitat Jaume I a altres organismes i/o associacions, per ser nominatives, la relació d'aquestes es contempla en l'ANNEX XII del pressupost de 2019.

### **Cinquè. Inversions reals**

El capítol VI recull les inversions reals de la Universitat previstes per a l'exercici 2019. La consignació global és de 14.672.466,88 €. Per continuar amb el raonament seguit en els apartats anteriors, ara pertoca detraure d'aquesta partida els imports corresponents als conceptes 681, 682, 683 i 684, que en altres exercicis han estat assignats als capítols 1, 2, 3 i 4 del programa 541-A, respectivament. La suma d'aqueixos conceptes és d'11.217.195,28 € i el resultat de detraure aqueixa quantitat és de 3.455.271,60 €. Les inversions reals experimenten un augment de 948.236,03 €, un 37,82% mes respecte al 2018.

Aquest creixement obeeix, principalment, al fet que, en l'exercici 2019, la Universitat compta amb una subvenció de capital de la GV, de 900.000,00 €, per a iniciar les obres de la segona fase de la Facultat de Ciències de la Salut.

A més, les inversions pròpies de l'UJI, finançades amb el seu esforç pressupostari, suposen 2.519.358,14 € dels quals les principals partides es concreten en: 1.000.000,00 € per a atendre diverses obres d'ampliació i millora, 929.497,11 € per a finançar l'adquisició d'equipament informàtic, 746.429,64 € per a adquirir equipament per a laboratoris i 162.626,54 € per a l'adquisició de fons bibliogràfics.

### **Sisè. Actius financers**

El capítol VIII, referent a actius financers, es dota amb una consignació de 1.000 € i recull la possible participació de la Universitat en EBT i/o empreses derivades (*spin-off*).

### **Setè. Passius financers**

El capítol IX, referent a passius financers, ascendeix a 2.874.235,25 €. Inclou la previsió de despeses necessàries per a l'amortització corresponent a 2019 del préstec del BEI, que ascendeix a 2.563.090,00 €, instrument que va possibilitar el desenvolupament del II Pla d'Inversions. A més, preveu 311.145,25 € de recursos propis per a amortitzar els diferents préstecs concedits pel Ministeri de Ciència i Innovació a l'UJI, en concepte de bestretes reemborsables, per a facilitar el cofinançament de l'UJI en les ajudes que li han estat concedides a través del *Programa nacional d'infraestructures científiques i tecnològiques* (FEDER).

**CONSIDERACIONS FINALS**

El pressupost s'ha dissenyat seguint un criteri de prudència. És imprescindible disposar d'un PPF que determine la quantitat que correspon a cada universitat amb uns criteris transparents, consensuats i que guarden proporcionalitat amb el servei públic prestat per cada institució universitària. Només amb aquest instrument les universitats podran planificar polítiques i inversions amb una garantia de sostenibilitat.

Arribat al seu final el PPF (2010-2017), no havent-se implementat mai durant la seua vigència i no disposant d'un nou PPF, el pressupost obtingut per a 2019 és un pressupost de continuïtat respecte al de 2018.

Davant de la situació descrita, la Universitat en 2019 continuarà atenent les titulacions de Ciències de la Salut amb esforç pressupostari propi i abordarà, igual que en 2018, de forma compartida amb l'Ajuntament de Castelló, les activitats que es programen en l'espai cultural Menador.

En paral·lel, l'UJI, en 2019, es proposa millorar les condicions d'allò que considera prioritari, i que són les persones.

D'altra banda, la partida que preveu rebre l'UJI corresponent al CNEA juntament amb als pagaments per a despesa corrent que contempla la modificació de 2014 del conveni de col·laboració de 26 maig de 2008, sense dubte, han sigut els que han facilitat l'elaboració del pressupost de la nostra Universitat per a 2019. Aquesta dependència del pagament del deute antic (que és un ingrés extraordinari per a l'UJI) per finançar

despesa ordinària, suposa una amenaça a l'estabilitat financera de la Universitat a curt i mitjà termini a la qual haurà de donar solució un nou PPF.

Amb aquest pressupost l'UJI:

- Ha procurat finançar els programes prioritzats en les Línies de Govern informades al Claustre per a 2019, inclosos en quatre eixos transversals: la internacionalització, l'impuls digital, la igualtat de gènere i la inclusió.
- S'ha proposat atendre les restriccions del marc pressupostari descrit.
- Pretén, fins on és possible, assegurar la sostenibilitat de la capacitat d'acció de la Universitat en el futur.
- Està complint l'equilibri i sostenibilitat financers contemplats en la Llei orgànica 6/2001, de 21 de desembre, d'universitats, en la Llei orgànica 2/2012, de 27 d'abril, d'estabilitat pressupostària i sostenibilitat financera i en la Llei orgànica 6/2015, de 12 de juny, de modificació de la Llei orgànica 8/1980, de 22 de setembre, de finançament de les comunitats autònomes i de la Llei Orgànica 2/2012, de 27 de abril, de Estabilitat Pressupostària i Sostenibilitat Financera.

La rectora  
Eva Alcón Soler

Castelló de la Plana, 15 de novembre de 2018



## 4.1 Estat d'ingressos per capítols

CAPÍTOL	DESCRIPCIÓ	TOTALS	
		Euros	Percentatge
3	TAXES I ALTRES INGRESSOS.	18.094.992,00	17,41%
4	TRANSFERÈNCIES CORRENTS.	81.767.603,91	78,66%
5	INGRESSOS PATRIMONIALS.	624.314,09	0,60%
7	TRANSFERÈNCIES DE CAPITAL.	3.463.090,00	3,33%
<b>Total ingressos</b>		<b>103.950.000,00</b>	<b>100,00%</b>

## 4.2 Estat de despeses per capítols

CAPÍTOL	DESCRIPCIÓ	TOTALS	
		Euros	Percentatge
1	DESPESES DE PERSONAL.	66.667.053,58	64,13%
2	COMPRA DE BÉNS CORRENTS I DESPESES DE FUNCIONA	18.319.738,24	17,62%
3	DESPESES FINANCERES.	524.252,12	0,50%
4	TRANSFERÈNCIES CORRENTS.	891.253,93	0,86%
6	INVERSIONS REALS.	14.672.466,88	14,11%
8	ACTIUS FINANCERS	1.000,00	0,00%
9	PASSIUS FINANCERS	2.874.235,25	2,77%
<b>Total despeses</b>		<b>103.950.000,00</b>	<b>100,00%</b>

## 4.3 Estat de despeses per capítols i programes

## PROGRAMA 422-A: DIRECCIÓ I SERVEIS GENERALS

CAPÍTOL	DESCRIPCIÓ	TOTALS	
		Euros	Percentatge
1	DESPESES DE PERSONAL.	14.928.202,91	45,30%
2	COMPRA DE BÉNS CORRENTS I DESPESES DE FUNCIONA	14.757.055,23	44,78%
3	DESPESES FINANCERES.	225.750,00	0,69%
4	TRANSFERÈNCIES CORRENTS.	326.213,00	0,99%
6	INVERSIONS REALS.	2.718.633,43	8,25%
<b>Total del programa 422-A</b>		<b>32.955.854,57</b>	<b>100,00%</b>

## PROGRAMA 422-C: CULTURA I IMPLICACIÓ SOCIAL

CAPÍTOL	DESCRIPCIÓ	TOTALS	
		Euros	Percentatge
1	DESPESES DE PERSONAL.	2.613.939,55	60,32%
2	COMPRA DE BÉNS CORRENTS I DESPESES DE FUNCIONA	1.431.952,41	33,04%
3	DESPESES FINANCERES.	2.120,00	0,05%
4	TRANSFERÈNCIES CORRENTS.	274.300,93	6,33%
6	INVERSIONS REALS.	11.500,00	0,27%
<b>Total del programa 422-C</b>		<b>4.333.812,89</b>	<b>100,00%</b>

## PROGRAMA 422-D: ENSENYAMENTS UNIVERSITARIS

CAPÍTOL	DESCRIPCIÓ	TOTALS	
		Euros	Percentatge
1	DESPESES DE PERSONAL.	49.124.911,12	89,90%
2	COMPRA DE BÉNS CORRENTS I DESPESES DE FUNCIONA	2.130.730,60	3,90%
3	DESPESES FINANCERES.	296.382,12	0,54%
4	TRANSFERÈNCIES CORRENTS.	290.740,00	0,53%
6	INVERSIONS REALS.	236.439,86	0,43%
9	PASSIUS FINANCERS	2.563.090,00	4,69%
<b>Total del programa 422-D</b>		<b>54.642.293,70</b>	<b>100,00%</b>

## PROGRAMA 541-A: INVESTIGACIÓ CIENTÍFICA I TÈCNICA

CAPÍTOL	DESCRIPCIÓ	TOTALS	
		Euros	Percentatge
6	INVERSIONS REALS.	11.705.893,59	97,40%
8	ACTIUS FINANCERS	1.000,00	0,01%
9	PASSIUS FINANCERS	311.145,25	2,59%
<b>Total del programa 541-A</b>		<b>12.018.038,84</b>	<b>100,00%</b>
<b>Total despeses</b>		<b>103.950.000,00</b>	<b>100,00%</b>

4.4. Gràfics estat d'ingressos

Estat d'ingressos per capítols

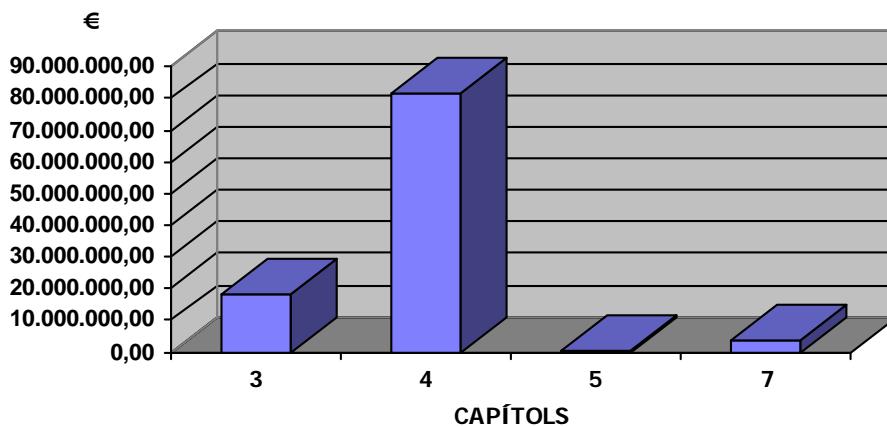

Percentatge dels capítols a l'estat d'ingressos

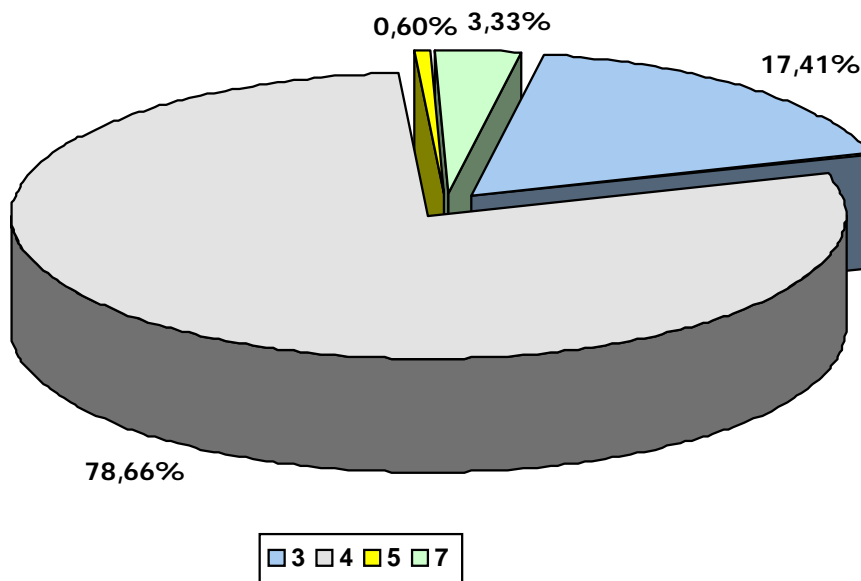

4.5. Gràfics estat de despeses

Estat de despeses per capítols

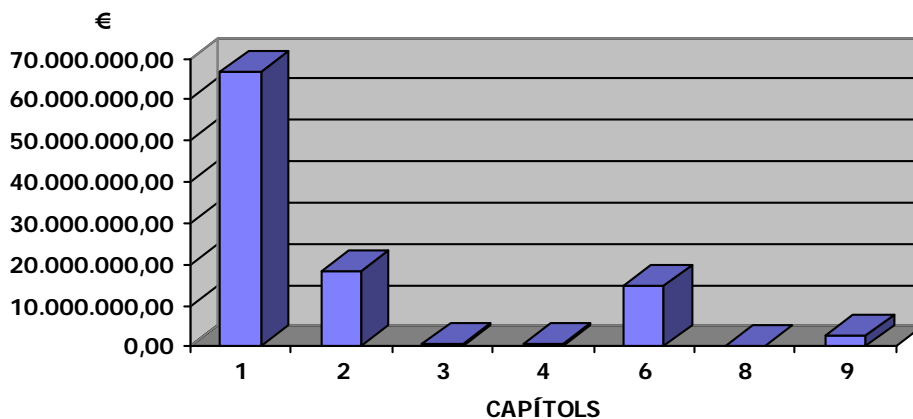

Percentatge dels capítols a l'estat de despeses

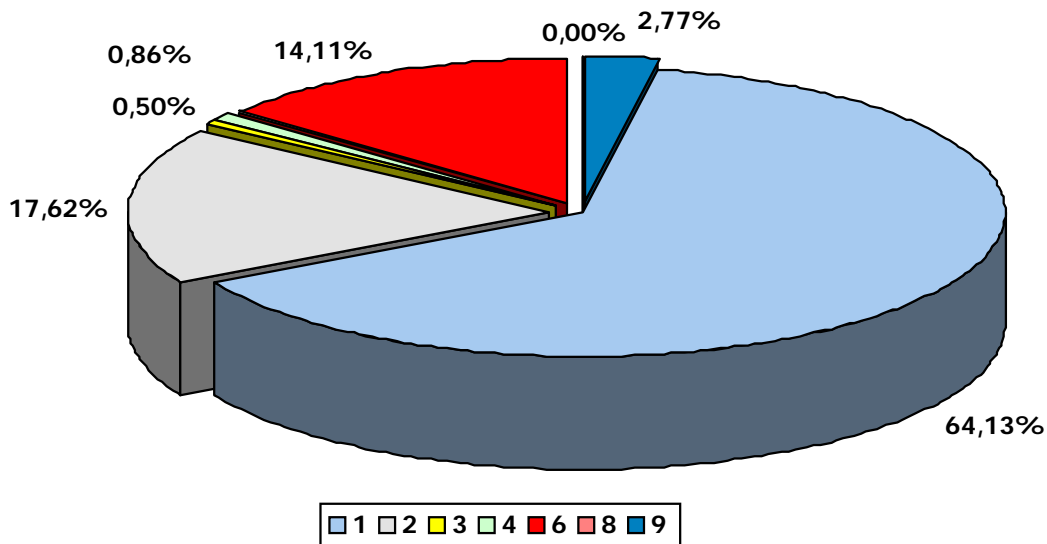



**5 ESTAT D'INGRESSOS. CLASSIFICACIÓ ECONÒMICA****5.1 Estat d'ingressos**

Clasif.	Descripció	Subconc.	Concepte	Article	Capítol
<b>3</b>	<b>TAXES I ALTRES INGRESSOS.</b>				<b>18.094.992,00</b>
<b>30</b>	<b>VENDA DE BÉNS</b>			<b>115.000,00</b>	
301	VENDA DE BÉNS VARIS		115.000,00		
3011	VENDA DE PUBLICACIONS PRÒPIES	70.000,00			
3012	VENDA DE BÉNS VARIS	33.000,00			
3013	VENDA D'ENERGIA ELÈCTRICA	12.000,00			
<b>31</b>	<b>PRESTACIÓ DE SERVEIS</b>			<b>779.992,00</b>	
311	SERVEIS PRESTATS PER LA UNIVERSITAT		779.992,00		
3111	INGRESSOS PER CURSOS D'ESTIU	15.000,00			
3112	INGRESSOS PER ACTIVITATS ESPORTIVES I ALTRES	610.000,00			
3113	ALTRES SERVEIS PRESTATS PER LA UNIVERSITAT	154.992,00			
<b>34</b>	<b>TRIBUTS PARAFISCALS</b>			<b>16.700.000,00</b>	
340	TAXES I PREUS PÚBLICS		16.700.000,00		
3401	PREUS MATRÍCULA CENTRES DOCENTS	15.750.000,00			
3402	TAXES CURSOS DE DOCTORAT	100.000,00			
3403	TAXES DE SELECTIVITAT I ACCÉS A MAJORS 25 ANYS	200.000,00			
3404	TAXES DE SECRETARIA	650.000,00			
<b>39</b>	<b>ALTRES INGRESSOS</b>			<b>500.000,00</b>	
390	REINTEGRAMENTS		20.000,00		
3900	REINTEGRAMENTS D'EXERCICIS TANCATS	20.000,00			
391	INGRESSOS INDETERMINATS		480.000,00		
3910	INGRESSOS INDETERMINATS	480.000,00			
<b>4</b>	<b>TRANSFERÈNCIES CORRENTS.</b>				<b>81.767.603,91</b>
<b>40</b>	<b>TRANSFERÈNCIES DE L'ADMINISTRACIÓ DE L'ESTAT</b>			<b>2.183.750,09</b>	
402	TRANSFERÈNCIES DE L'ADMINISTRACIÓ DE L'ESTAT		2.183.750,09		
4021	TRANSFERÈNCIES DE L'ADMINISTRACIÓ DE L'ESTAT	2.183.750,09			
<b>44</b>	<b>TRANSFERÈNCIES D'ENS TERRITORIALS</b>			<b>79.149.278,39</b>	
443	TRANSFERÈNCIES DE COMUNITATS AUTÒNOMES		79.149.278,39		
4430	TRANSFERÈNCIES DE LA GENERALITAT VALENCIANA - CORRENTS	79.149.278,39			
<b>49</b>	<b>DE L'EXTERIOR</b>			<b>434.575,43</b>	
490	DE L'EXTERIOR		434.575,43		
4900	DE L'EXTERIOR	434.575,43			
<b>5</b>	<b>INGRESSOS PATRIMONIALS.</b>				<b>624.314,09</b>
<b>52</b>	<b>ALTRES RENDES</b>			<b>624.314,09</b>	
521	PRODUCTES DE CONCESSIONS I APROFITAMENTS		624.314,09		
5210	CAFETERIES I ALTRES SERVEIS	613.000,00			
5215	DRETS DE REPROGRAFIA	11.314,09			
<b>7</b>	<b>TRANSFERÈNCIES DE CAPITAL.</b>				<b>3.463.090,00</b>
<b>74</b>	<b>TRANSFERÈNCIES D'ENS TERRITORIALS</b>			<b>3.463.090,00</b>	
743	TRANSFERÈNCIES DE COMUNITATS AUTÒNOMES		3.463.090,00		
7430	TRANSFERÈNCIES DE LA GENERALITAT VALENCIANA - INVERSIONS	3.463.090,00			
<b>TOTAL ESTAT D'INGRESSOS</b>		<b>103.950.000,00</b>	<b>103.950.000,00</b>	<b>103.950.000,00</b>	<b>103.950.000,00</b>



**6 ESTAT DE DESPESES. CLASSIFICACIÓ ECONÒMICA. TOTS ELS PROGRAMES****6.1 Estat de despeses. Tots els programes**

Clasif.	Descripció	Subconc.	Concepte	Article	Capítol
<b>1</b>	<b>DESPESES DE PERSONAL.</b>				<b>66.667.053,58</b>
<b>11</b>	<b>SOUS I SALARIS</b>			<b>57.921.405,80</b>	
111	SOUS ALTS CÀRRECS		139.489,94		
	1118 ALTRES REMUNERACIONS	139.489,94			
112	RETRIBUCIONS PERSONAL EVENTUAL		92.625,98		
	1121 RETRIBUCIONS BÀSIQUES	29.322,86			
	1128 RETRIBUCIONS COMPLEMENTÀRIES	63.303,12			
113	SOUS FUNCIONARIS		45.422.789,74		
	1131 RETRIBUCIONS BÀSIQUES	17.792.543,04			
	1138 ALTRES REMUNERACIONS	27.630.246,70			
114	SOUS LABORAL FIX		119.385,48		
	1141 RETRIBUCIONS BÀSIQUES	46.500,12			
	1148 ALTRES REMUNERACIONS	72.885,36			
115	SOUS LABORAL EVENTUAL		100.637,42		
	1151 RETRIBUCIONS BÀSIQUES	99.796,65			
	1158 ALTRES REMUNERACIONS	840,77			
116	SOUS ALTRE PERSONAL		12.046.477,24		
	1161 RETRIBUCIONS BÀSIQUES	6.317.600,67			
	1168 ALTRES REMUNERACIONS	5.728.876,57			
<b>12</b>	<b>COTITZACIONS SOCIALS</b>			<b>8.745.647,78</b>	
121	SEGURETAT SOCIAL		8.745.647,78		
	1211 SEGURETAT SOCIAL A CÀRREC DE L'EMPRESA	8.745.647,78			
<b>2</b>	<b>COMPRA DE BÉNS CORRENTS I DESPESES DE FUNCIONAMENT.</b>				<b>18.319.738,24</b>
<b>21</b>	<b>TRIBUTS</b>			<b>22.091,98</b>	
211	TRIBUTS		22.091,98		
	2111 TRIBUTS LOCALS	22.091,98			
<b>22</b>	<b>TREBALLS, SUBMINISTRAMENTS I SERVEIS EXTERIORS</b>			<b>17.478.653,06</b>	
221	ARRENDAMENT DE BÉNS		47.068,68		
	2212 EDIFICIS I ALTRES CONSTRUCCIONS	16.102,99			
	2213 MAQUINÀRIA INSTAL·LACIONS I UTILLATGE	7.600,03			
	2214 MATERIAL DE TRANSPORT	23.365,66			
222	REPARACIÓ I CONSERVACIÓ DE BÉNS		4.518.235,64		
	2222 EDIFICIS I ALTRES CONSTRUCCIONS	1.859.289,85			
	2223 MAQUINÀRIA, INSTAL·LACIONS I UTILLATGE	2.069.040,12			
	2224 MATERIAL DE TRANSPORT	1.400,00			
	2225 MOBILIARI I BÉNS	16.439,35			
	2226 EQUIPS PROCESSOS D' INFORMACIÓ	544.906,95			
	2228 REPARACIÓ I CONSERVACIÓ DE BÉNS. ALTRES	27.159,37			
223	SUBMINISTRAMENTS		3.293.960,27		
	2231 ENERGIA ELÈCTRICA	2.708.923,34			
	2232 AIGUA	120.697,78			
	2233 GAS	300.000,00			
	2234 COMBUSTIBLES	100,25			
	2235 VESTUARI	14.094,96			
	2237 PRODUCTOS FARMACEUTICOS	1.100,00			
	2238 SUBMINISTRAMENTS. ALTRES	149.043,94			
224	TRANSPORTS I COMUNICACIONS		189.921,84		
	2241 PARC MÒBIL UNIVERSITAT JAUME I	9.200,00			
	2242 ALTRES TRANSPORTS	26.573,59			
	2243 TELÈFON	93.160,31			
	2244 CORREU	60.987,94			
225	TREBALLS REALITZATS PER ALTRES EMPRESES		5.767.586,90		
	2251 NETEJA I HIGIENE	2.157.922,42			
	2252 SEGURETAT	928.502,00			
	2254 POSTALES	100,00			

**6 ESTAT DE DESPESES. CLASSIFICACIÓ ECONÒMICA. TOTS ELS PROGRAMES****6.1 Estat de despeses. Tots els programes**

Clasif.	Descripció	Subconc.	Concepte	Article	Capítol
2256	PROCESOS ELECTORALES	1.800,00			
2257	ESTUDIS I TREBALLS TÈCNICS	1.733.903,05			
2258	TREBALLS REALITZATS PER ALTRES EMPRESES. ALTRES	945.359,43			
226	PRIMES D'ASSEGURANÇA		154.475,00		
2262	VEHICLES	1.900,00			
2268	PRIMES D'ASSEGURANÇA. ALTRES	152.575,00			
227	MATERIAL D'OFICINA		855.836,19		
2271	MATERIAL D'OFICINA NO INVENTARIABLE	209.760,29			
2272	PREMSA, REVISTES I PUBLICACIONS PERIÒDIQUES	11.320,45			
2273	LLIBRES I ALTRES PUBLICACIONS	333.764,26			
2274	MATERIAL INFORMÀTIC	45.249,40			
2275	DESPESES DE PUBLICACIONS	6.000,00			
2276	MATERIAL FOTOCOPIADORAS	200,00			
2277	ENQUADERNACIONS	2.500,00			
2278	MATERIAL D'OFICINA. ALTRES	247.041,79			
228	DESPESES DIVERSES		2.651.568,54		
2281	CÀNONS (PROPIETAT INDUSTRIAL)	73.300,00			
2282	PUBLICITAT I PROPAGANDA	128.450,00			
2283	JURÍDICS CONTENCIOSOS	129.737,07			
2284	ATENCIONS PROTOCOL·LÀRIES	102.283,80			
2285	REUNIONS I CONFERÈNCIES	375.088,14			
2287	ACTIVITATS CULTURALS	575.687,72			
2288	ALTRES DESPESES	1.267.021,81			
23	<b>INDEMNITZACIÓ PER RAÓ DE SERVEIS</b>			<b>818.993,20</b>	
231	DIETES I LOCOMOCIÓ		323.038,78		
2311	DIETES	141.887,00			
2312	LOCOMOCIÓ	181.151,78			
232	ALTRES INDEMNITZACIONS		495.954,42		
2321	ASSISTÈNCIES	495.954,42			
3	<b>DESPESES FINANCERES.</b>				<b>524.252,12</b>
32	<b>INTERESSOS DE PRÉSTECES</b>			<b>490.940,00</b>	
322	INTERESSOS DE PRÉSTECES		490.940,00		
3221	INTERESSOS DE PRÉSTECES	490.940,00			
34	<b>INTERESSOS DEMORA I ALTRES DESPESES FINANCERES</b>			<b>33.312,12</b>	
342	ALTRES DESPESES FINANCERES		33.312,12		
3421	ALTRES DESPESES FINANCERES	33.312,12			
4	<b>TRANSFERÈNCIES CORRENTS.</b>				<b>891.253,93</b>
47	<b>A FAMÍLIES I INSTITUCIONS SENSE FINALITAT DE LUCRE</b>			<b>891.253,93</b>	
471	A FAMÍLIES		529.950,93		
4711	A BECARIS	526.900,93			
4712	SEGURETAT SOCIAL BECARIS	3.050,00			
472	A INSTITUCIONS SENSE FINALITAT DE LUCRE		361.303,00		
4721	INSTITUCIONS SENSE FINALITAT DE LUCRE	361.303,00			
6	<b>INVERSIONS REALS.</b>				<b>14.672.466,88</b>
62	<b>EDIFICIS I ALTRES CONSTRUCCIONS</b>			<b>1.000.000,00</b>	
621	ADQUISICIÓ		20.000,00		
6211	ADQUISICIÓ	20.000,00			
623	CONSTRUCCIÓ I REPOSICIÓ		980.000,00		
6231	NOVA CONSTRUCCIÓ	980.000,00			
63	<b>MAQUINÀRIA, INST. UTILLATGE I MAT. DE TRANSPORT</b>			<b>746.429,64</b>	
631	ADQUISICIÓ MAQUINÀRIA, INST. UTILLATGE I MAT. DE TRANSPORT		746.429,64		
6311	MAQUINÀRIA INSTAL·LACIONS I UTILLATGE	746.429,64			
64	<b>MOBILIARI I BÉNS</b>			<b>128.020,00</b>	
641	ADQUISICIÓ MOBILIARI I BÉNS		128.020,00		

**6 ESTAT DE DESPESES. CLASSIFICACIÓ ECONÒMICA. TOTS ELS PROGRAMES****6.1 Estat de despeses. Tots els programes**

Clasif.	Descripció	Subconc.	Concepte	Article	Capítol
6411	ADQUISICIÓ MOBILIARI I BÉNS	128.020,00			
<b>65</b>	<b>EQUIPS PROCESSOS D'INFORMACIÓ</b>			<b>929.497,11</b>	
651	ADQUISICIÓ EQUIPS PROCESSOS INFORMÀTICS		929.497,11		
6511	EQUIPS PROCESSOS INFORMACIÓ	929.497,11			
<b>67</b>	<b>INVERSIONS EN IMMOBILITZAT MATERIAL</b>			<b>162.626,54</b>	
671	INVERSIONS EN FONTS BIBLIOGRÀFICS		162.626,54		
6711	INVERSIONS EN FONTS BIBLIOGRÀFICS	162.626,54			
<b>68</b>	<b>INVESTIGACIONS, ESTUDIS I PROJECTES EN CURS</b>			<b>11.705.893,59</b>	
681	INVESTIGACIÓ: DESPESES DE PERSONAL		6.699.286,37		
6811	INVESTIGACIÓ: SOUS I SALARIS	5.201.305,72			
6812	INVESTIGACIÓ: SEGURETAT SOCIAL A CARRREC DE L'EMPRESA	1.497.980,65			
682	INVESTIGACIÓ: DESPESES DE FUNCIONAMENT		4.087.674,94		
6822	INVESTIGACIÓ: TREBALLS, SUMINISTRAMENTS I SERVEIS EXTERNS	3.633.998,69			
6823	INVESTIGACIÓ: INDEMNIZACIONS PER RAÓ DEL SERVEI	453.676,25			
683	INVESTIGACIÓ: DESPESES FINANCERES		8.293,97		
6832	INVESTIGACIÓ: INTERESOS DE PRÉSTECES	3.005,32			
6834	INVESTIGACIÓ: ALTRES DESPESES FINANCERES	5.288,65			
684	INVESTIGACIÓ: TRANSFERÈNCIES CORRENTS		421.940,00		
6847	INVESTIGACIÓ: A FAMÍLIES I INSTITUCIONS SENSE FINALITAT DE LUCRE	421.940,00			
686	INVESTIGACIÓ: INVERSIONS REALS		488.698,31		
6863	INVESTIGACIÓ: MAQUINÀRIA, INSTAL·LACIONS I UTILLATGE	251.366,46			
6864	INVESTIGACIÓ: MOBILIARI I BÉNS	1.543,54			
6865	INVESTIGACIÓ: EQUIPS PROCESSOS INFORMACIÓ	47.796,20			
6867	INVESTIGACIÓ: INVERSIONS EN IMMOBILITZAT MATERIAL	187.992,11			
<b>8</b>	<b>ACTIUS FINANCERS</b>				<b>1.000,00</b>
<b>81</b>	<b>INVERSIONS FINANCERES EN EL SECTOR PÚBLIC</b>			<b>1.000,00</b>	
811	ADQUISICIÓ D'ACCIONS		1.000,00		
8111	ADQUISICIÓ D'ACCIONS	1.000,00			
<b>9</b>	<b>PASSIUS FINANCERS</b>				<b>2.874.235,25</b>
<b>91</b>	<b>PRÉSTECES A LLARG TERMINI DINS DEL SECTOR PÚBLIC</b>			<b>311.145,25</b>	
911	PRÉSTECES A LLARG TERMINI DINS DEL SECTOR PÚBLIC		311.145,25		
9111	PRÉSTECES A LLARG TERMINI DINS DEL SECTOR PÚBLIC-MICIN	311.145,25			
<b>92</b>	<b>CANCEL·LACIÓ DE PRÉSTECES</b>			<b>2.563.090,00</b>	
923	CANCEL·LACIÓ DE PRÉSTECES		2.563.090,00		
9231	CANCEL·LACION DE PRESTAMOS Y ANTICIPOS A MEDIO Y LARGO PLAZO	2.563.090,00			
<b>TOTAL ESTAT DE DESPESES</b>		<b>103.950.000,00</b>	<b>103.950.000,00</b>	<b>103.950.000,00</b>	<b>103.950.000,00</b>



**6 ESTAT DE DESPESES. CLASSIFICACIÓ ECONÒMICA PER PROGRAMES****6.2 Estat de despeses per programes****PROGRAMA 422-A: DIRECCIÓ I SERVEIS GENERALS**

Clasif.	Descripció	Subconc.	Concepte	Article	Capítol
<b>1</b>	<b>DESPESES DE PERSONAL.</b>				<b>14.928.202,91</b>
<b>11</b>	<b>SOUS I SALARIS</b>			<b>11.903.042,55</b>	
111	SOUS ALTS CÀRRECS			70.713,44	
	1118 ALTRES REMUNERACIONS	70.713,44			
112	RETRIBUCIONS PERSONAL EVENTUAL			92.625,98	
	1121 RETRIBUCIONS BÀSIQUES	29.322,86			
	1128 RETRIBUCIONS COMPLEMENTÀRIES	63.303,12			
113	SOUS FUNCIONARIS			11.578.078,98	
	1131 RETRIBUCIONS BÀSIQUES	4.627.397,96			
	1138 ALTRES REMUNERACIONS	6.950.681,02			
114	SOUS LABORAL FIX			119.385,48	
	1141 RETRIBUCIONS BÀSIQUES	46.500,12			
	1148 ALTRES REMUNERACIONS	72.885,36			
115	SOUS LABORAL EVENTUAL			42.238,67	
	1151 RETRIBUCIONS BÀSIQUES	41.397,90			
	1158 ALTRES REMUNERACIONS	840,77			
<b>12</b>	<b>COTITZACIONS SOCIALS</b>			<b>3.025.160,36</b>	
121	SEGURETAT SOCIAL			3.025.160,36	
	1211 SEGURETAT SOCIAL A CÀRREC DE L'EMPRESA	3.025.160,36			
<b>2</b>	<b>COMPRA DE BÉNS CORRENTS I DESPESES DE FUNCIONAMENT.</b>				<b>14.757.055,23</b>
<b>21</b>	<b>TRIBUTS</b>			<b>22.061,68</b>	
211	TRIBUTS			22.061,68	
	2111 TRIBUTS LOCALS	22.061,68			
<b>22</b>	<b>TREBALLS, SUBMINISTRAMENTS I SERVEIS EXTERIORS</b>			<b>14.594.107,55</b>	
221	ARRENDAMENT DE BÉNS			21.602,99	
	2212 EDIFICIS I ALTRES CONSTRUCCIONS	16.102,99			
	2214 MATERIAL DE TRANSPORT	5.500,00			
222	REPARACIÓ I CONSERVACIÓ DE BÉNS			4.399.164,67	
	2222 EDIFICIS I ALTRES CONSTRUCCIONS	1.805.130,25			
	2223 MAQUINÀRIA, INSTAL·LACIONS I UTILLATGE	2.059.828,60			
	2224 MATERIAL DE TRANSPORT	1.400,00			
	2225 MOBILIARI I BÉNS	5.000,00			
	2226 EQUIPS PROCESSOS D' INFORMACIÓ	500.646,45			
	2228 REPARACIÓ I CONSERVACIÓ DE BÉNS. ALTRES	27.159,37			
223	SUBMINISTRAMENTS			3.224.223,34	
	2231 ENERGIA ELÈCTRICA	2.705.923,34			
	2232 AIGUA	120.100,00			
	2233 GAS	300.000,00			
	2235 VESTUARI	3.800,00			
	2238 SUBMINISTRAMENTS. ALTRES	94.400,00			
224	TRANSPORTS I COMUNICACIONS			171.008,25	
	2241 PARC MÒBIL UNIVERSITAT JAUME I	9.200,00			
	2242 ALTRES TRANSPORTS	9.420,00			
	2243 TELÈFON	92.360,31			
	2244 CORREU	60.027,94			
225	TREBALLS REALITZATS PER ALTRES EMPRESES			4.545.957,80	
	2251 NETEJA I HIGIENE	2.154.422,42			
	2252 SEGURETAT	928.502,00			
	2256 PROCESOS ELECTORALES	1.800,00			
	2257 ESTUDIS I TREBALLS TÈCNICS	847.823,21			
	2258 TREBALLS REALITZATS PER ALTRES EMPRESES. ALTRES	613.410,17			
226	PRIMES D'ASSEGURANÇA			117.200,00	
	2262 VEHICLES	1.900,00			

**6 ESTAT DE DESPESES. CLASSIFICACIÓ ECONÒMICA PER PROGRAMES****6.2 Estat de despeses per programes****PROGRAMA 422-A: DIRECCIÓ I SERVEIS GENERALS**

Clasif.	Descripció	Subconc.	Concepte	Article	Capítol
2268	PRIMES D'ASSEGURANÇA. ALTRES	115.300,00			
227	MATERIAL D'OFICINA		475.376,03		
2271	MATERIAL D'OFICINA NO INVENTARIABLE	130.940,50			
2272	PREMSA, REVISTES I PUBLICACIONS PERIÒDIQUES	3.000,00			
2273	LLIBRES I ALTRES PUBLICACIONS	168.413,91			
2274	MATERIAL INFORMÀTIC	12.800,00			
2278	MATERIAL D'OFICINA. ALTRES	160.221,62			
228	DESPESES DIVERSES		1.639.574,47		
2281	CÀNONS (PROPIETAT INDUSTRIAL)	71.300,00			
2282	PUBLICITAT I PROPAGANDA	98.050,00			
2283	JURÍDICS CONTENCIOSOS	129.737,07			
2284	ATENCIONS PROTOCOL LÀRIES	69.663,00			
2285	REUNIONS I CONFERÈNCIES	37.406,40			
2288	ALTRES DESPESES	1.233.418,00			
23	<b>INDEMNITZACIÓ PER RAÓ DE SERVEIS</b>			<b>140.886,00</b>	
231	DIETES I LOCOMOCIÓ		85.386,00		
2311	DIETES	42.118,00			
2312	LOCOMOCIÓ	43.268,00			
232	ALTRES INDEMNITZACIONS		55.500,00		
2321	ASSISTÈNCIES	55.500,00			
3	<b>DESPESES FINANCERES.</b>				<b>225.750,00</b>
32	<b>INTERESSOS DE PRÉSTECS</b>			<b>200.000,00</b>	
322	INTERESSOS DE PRÉSTECS		200.000,00		
3221	INTERESSOS DE PRÉSTECS	200.000,00			
34	<b>INTERESSOS DEMORA I ALTRES DESPESES FINANCERES</b>			<b>25.750,00</b>	
342	ALTRES DESPESES FINANCERES		25.750,00		
3421	ALTRES DESPESES FINANCERES	25.750,00			
4	<b>TRANSFERÈNCIES CORRENTS.</b>				<b>326.213,00</b>
47	<b>A FAMÍLIES I INSTITUCIONS SENSE FINALITAT DE LUCRE</b>			<b>326.213,00</b>	
471	A FAMÍLIES		25.760,00		
4711	A BECARIS	25.760,00			
472	A INSTITUCIONS SENSE FINALITAT DE LUCRE		300.453,00		
4721	INSTITUCIONS SENSE FINALITAT DE LUCRE	300.453,00			
6	<b>INVERSIONS REALS.</b>				<b>2.718.633,43</b>
62	<b>EDIFICIS I ALTRES CONSTRUCCIONS</b>			<b>1.000.000,00</b>	
621	ADQUISICIÓ		20.000,00		
6211	ADQUISICIÓ	20.000,00			
623	CONSTRUCCIÓ I REPOSICIÓ		980.000,00		
6231	NOVA CONSTRUCCIÓ	980.000,00			
63	<b>MAQUINÀRIA, INST. UTILLATGE I MAT. DE TRANSPORT</b>			<b>729.097,00</b>	
631	ADQUISICIÓ MAQUINÀRIA, INST. UTILLATGE I MAT. DE TRANSPORT		729.097,00		
6311	MAQUINÀRIA INSTAL·LACIONS I UTILLATGE	729.097,00			
64	<b>MOBILIARI I BÉNS</b>			<b>115.120,00</b>	
641	ADQUISICIÓ MOBILIARI I BÉNS		115.120,00		
6411	ADQUISICIÓ MOBILIARI I BÉNS	115.120,00			
65	<b>EQUIPS PROCESSOS D'INFORMACIÓ</b>			<b>872.566,43</b>	
651	ADQUISICIÓ EQUIPS PROCESSOS INFORMÀTICS		872.566,43		
6511	EQUIPS PROCESSOS INFORMACIÓ	872.566,43			
67	<b>INVERSIONS EN IMMOBILITZAT MATERIAL</b>			<b>1.850,00</b>	
671	INVERSIONS EN FONS BIBLIOGRÀFICS		1.850,00		
6711	INVERSIONS EN FONS BIBLIOGRÀFICS	1.850,00			
<b>TOTAL ESTAT DE DESPESES PER PROGRAMA 422-A</b>		<b>32.955.854,57</b>	<b>32.955.854,57</b>	<b>32.955.854,57</b>	<b>32.955.854,57</b>



**6 ESTAT DE DESPESES. CLASSIFICACIÓ ECONÒMICA PER PROGRAMES****6.2 Estat de despeses per programes****PROGRAMA 422-C: CULTURA I IMPLICACIÓ SOCIAL**

Clasif.	Descripció	Subconc.	Concepte	Article	Capítol
<b>1</b>	<b>DESPESES DE PERSONAL.</b>				<b>2.613.939,55</b>
<b>11</b>	<b>SOUS I SALARIS</b>			<b>2.108.819,23</b>	
113	SOUS FUNCIONARIS		1.977.254,31		
1131	RETRIBUCIONS BÀSIQUES	808.547,88			
1138	ALTRES REMUNERACIONS	1.168.706,43			
115	SOUS LABORAL EVENTUAL		58.398,75		
1151	RETRIBUCIONS BÀSIQUES	58.398,75			
116	SOUS ALTRE PERSONAL		73.166,17		
1168	ALTRES REMUNERACIONS	73.166,17			
<b>12</b>	<b>COTITZACIONS SOCIALS</b>			<b>505.120,32</b>	
121	SEGURETAT SOCIAL		505.120,32		
1211	SEGURETAT SOCIAL A CÀRREC DE L'EMPRESA	505.120,32			
<b>2</b>	<b>COMPRA DE BÉNS CORRENTS I DESPESES DE FUNCIONAMENT.</b>				<b>1.431.952,41</b>
<b>21</b>	<b>TRIBUTS</b>			<b>30,30</b>	
211	TRIBUTS		30,30		
2111	TRIBUTS LOCALS	30,30			
<b>22</b>	<b>TREBALLS, SUBMINISTRAMENTS I SERVEIS EXTERIORS</b>			<b>1.297.427,11</b>	
221	ARRENDAMENT DE BÉNS		14.864,03		
2213	MAQUINÀRIA INSTAL·LACIONS I UTILLATGE	7.600,03			
2214	MATERIAL DE TRANSPORT	7.264,00			
222	REPARACIÓ I CONSERVACIÓ DE BÉNS		60.186,97		
2222	EDIFICIS I ALTRES CONSTRUCCIONS	54.159,60			
2223	MAQUINÀRIA, INSTAL·LACIONS I UTILLATGE	4.256,25			
2225	MOBILIARI I BÉNS	1.221,12			
2226	EQUIPS PROCESSOS D'INFORMACIÓ	550,00			
223	SUBMINISTRAMENTS		20.286,90		
2232	AIGUA	597,78			
2234	COMBUSTIBLES	100,25			
2235	VESTUARI	10.294,96			
2237	PRODUCTOS FARMACEUTICOS	1.100,00			
2238	SUBMINISTRAMENTS. ALTRES	8.193,91			
224	TRANSPORTS I COMUNICACIONS		8.543,00		
2242	ALTRES TRANSPORTS	8.443,00			
2244	CORREU	100,00			
225	TREBALLS REALITZATS PER ALTRES EMPRESES		468.352,99		
2251	NETEJA I HIGIENE	3.500,00			
2257	ESTUDIS I TREBALLS TÈCNICS	157.089,98			
2258	TREBALLS REALITZATS PER ALTRES EMPRESES. ALTRES	307.763,01			
226	PRIMES D'ASSEGURANÇA		20.728,00		
2268	PRIMES D'ASSEGURANÇA. ALTRES	20.728,00			
227	MATERIAL D'OFICINA		34.100,00		
2271	MATERIAL D'OFICINA NO INVENTARIABLE	2.200,00			
2273	LLIBRES I ALTRES PUBLICACIONS	23.000,00			
2274	MATERIAL INFORMÀTIC	220,00			
2278	MATERIAL D'OFICINA. ALTRES	8.680,00			
228	DESPESES DIVERSES		670.365,22		
2282	PUBLICITAT I PROPAGANDA	23.000,00			
2284	ATENCIONS PROTOCOL·LÀRIES	5.200,00			
2285	REUNIONS I CONFERÈNCIES	99.677,50			
2287	ACTIVITATS CULTURALS	535.187,72			
2288	ALTRES DESPESES	7.300,00			

**6 ESTAT DE DESPESES. CLASSIFICACIÓ ECONÒMICA PER PROGRAMES****6.2 Estat de despeses per programes****PROGRAMA 422-C: CULTURA I IMPLICACIÓ SOCIAL**

Clasif.	Descripció	Subconc.	Concepte	Article	Capítol
<b>23</b>	<b>INDEMNITZACIÓ PER RAÓ DE SERVEIS</b>			<b>134.495,00</b>	
231	DIETES I LOCOMOCIÓ		96.095,00		
2311	DIETES	21.832,00			
2312	LOCOMOCIÓ	74.263,00			
232	ALTRES INDEMNITZACIONS		38.400,00		
2321	ASSISTÈNCIES	38.400,00			
<b>3</b>	<b>DESPESES FINANCERES.</b>				<b>2.120,00</b>
<b>34</b>	<b>INTERESSOS DEMORA I ALTRES DESPESES FINANCERES</b>			<b>2.120,00</b>	
342	ALTRES DESPESES FINANCERES		2.120,00		
3421	ALTRES DESPESES FINANCERES	2.120,00			
<b>4</b>	<b>TRANSFERÈNCIES CORRENTS.</b>				<b>274.300,93</b>
<b>47</b>	<b>A FAMÍLIES I INSTITUCIONS SENSE FINALITAT DE LUCRE</b>			<b>274.300,93</b>	
471	A FAMÍLIES		213.450,93		
4711	A BECARIS	213.450,93			
472	A INSTITUCIONS SENSE FINALITAT DE LUCRE		60.850,00		
4721	INSTITUCIONS SENSE FINALITAT DE LUCRE	60.850,00			
<b>6</b>	<b>INVERSIONS REALS.</b>				<b>11.500,00</b>
<b>64</b>	<b>MOBILIARI I BÉNS</b>			<b>7.500,00</b>	
641	ADQUISICIÓ MOBILIARI I BÉNS		7.500,00		
6411	ADQUISICIÓ MOBILIARI I BÉNS	7.500,00			
<b>65</b>	<b>EQUIPS PROCESSOS D'INFORMACIÓ</b>			<b>1.100,00</b>	
651	ADQUISICIÓ EQUIPS PROCESSOS INFORMÀTICS		1.100,00		
6511	EQUIPS PROCESSOS INFORMACIÓ	1.100,00			
<b>67</b>	<b>INVERSIONS EN IMMOBILITZAT MATERIAL</b>			<b>2.900,00</b>	
671	INVERSIONS EN FONS BIBLIOGRÀFICS		2.900,00		
6711	INVERSIONS EN FONS BIBLIOGRÀFICS	2.900,00			
<b>TOTAL ESTAT DE DESPESES PER PROGRAMA 422-C</b>		<b>4.333.812,89</b>	<b>4.333.812,89</b>	<b>4.333.812,89</b>	<b>4.333.812,89</b>

**6 ESTAT DE DESPESES. CLASSIFICACIÓ ECONÒMICA PER PROGRAMES****6.2 Estat de despeses per programes****PROGRAMA 422-D: ENSENYAMENTS UNIVERSITARIS**

Clasif.	Descripció	Subconc.	Concepte	Article	Capítol
<b>1</b>	<b>DESPESES DE PERSONAL.</b>				<b>49.124.911,12</b>
<b>11</b>	<b>SOUS I SALARIS</b>			<b>43.909.544,02</b>	
111	SOUS ALTS CÀRRECS		68.776,50		
	1118 ALTRES REMUNERACIONS	68.776,50			
113	SOUS FUNCIONARIS		31.867.456,45		
	1131 RETRIBUCIONS BÀSIQUES	12.356.597,20			
	1138 ALTRES REMUNERACIONS	19.510.859,25			
116	SOUS ALTRE PERSONAL		11.973.311,07		
	1161 RETRIBUCIONS BÀSIQUES	6.317.600,67			
	1168 ALTRES REMUNERACIONS	5.655.710,40			
<b>12</b>	<b>COTITZACIONS SOCIALS</b>			<b>5.215.367,10</b>	
121	SEGURETAT SOCIAL		5.215.367,10		
	1211 SEGURETAT SOCIAL A CÀRREC DE L'EMPRESA	5.215.367,10			
<b>2</b>	<b>COMPRA DE BÉNS CORRENTS I DESPESES DE FUNCIONAMENT.</b>				<b>2.130.730,60</b>
<b>22</b>	<b>TREBALLS, SUBMINISTRAMENTS I SERVEIS EXTERIORS</b>			<b>1.587.118,40</b>	
221	ARRENDAMENT DE BÉNS		10.601,66		
	2214 MATERIAL DE TRANSPORT	10.601,66			
222	REPARACIÓ I CONSERVACIÓ DE BÉNS		58.884,00		
	2223 MAQUINÀRIA, INSTAL·LACIONS I UTILITATGE	4.955,27			
	2225 MOBILIARI I BÉNS	10.218,23			
	2226 EQUIPS PROCESSOS D'INFORMACIÓ	43.710,50			
223	SUBMINISTRAMENTS		49.450,03		
	2231 ENERGIA ELÈCTRICA	3.000,00			
	2238 SUBMINISTRAMENTS. ALTRES	46.450,03			
224	TRANSPORTS I COMUNICACIONS		10.370,59		
	2242 ALTRES TRANSPORTS	8.710,59			
	2243 TELÈFON	800,00			
	2244 CORREU	860,00			
225	TREBALLS REALITZATS PER ALTRES EMPRESES		753.276,11		
	2254 POSTALES	100,00			
	2257 ESTUDIS I TREBALLS TÈCNICS	728.989,86			
	2258 TREBALLS REALITZATS PER ALTRES EMPRESES. ALTRES	24.186,25			
226	PRIMES D'ASSEGURANÇA		16.547,00		
	2268 PRIMES D'ASSEGURANÇA. ALTRES	16.547,00			
227	MATERIAL D'OFICINA		346.360,16		
	2271 MATERIAL D'OFICINA NO INVENTARIABLE	76.619,79			
	2272 PREMSA, REVISTES I PUBLICACIONS PERIÒDIQUES	8.320,45			
	2273 LLIBRES I ALTRES PUBLICACIONS	142.350,35			
	2274 MATERIAL INFORMÀTIC	32.229,40			
	2275 DESPESES DE PUBLICACIONS	6.000,00			
	2276 MATERIAL FOTOCOPIADORAS	200,00			
	2277 ENQUADERNACIONS	2.500,00			
	2278 MATERIAL D'OFICINA. ALTRES	78.140,17			
228	DESPESES DIVERSES		341.628,85		
	2281 CÀNONS (PROPIETAT INDUSTRIAL)	2.000,00			
	2282 PUBLICITAT I PROPAGANDA	7.400,00			
	2284 ATENCIONS PROTOCOL·LÀRIES	27.420,80			
	2285 REUNIONS I CONFERÈNCIES	238.004,24			
	2287 ACTIVITATS CULTURALS	40.500,00			
	2288 ALTRES DESPESES	26.303,81			
<b>23</b>	<b>INDEMNITZACIÓ PER RAÓ DE SERVEIS</b>			<b>543.612,20</b>	
231	DIETES I LOCOMOCIÓ		141.557,78		
	2311 DIETES	77.937,00			

**6 ESTAT DE DESPESES. CLASSIFICACIÓ ECONÒMICA PER PROGRAMES****6.2 Estat de despeses per programes****PROGRAMA 422-D: ENSENYAMENTS UNIVERSITARIS**

Clasif.	Descripció	Subconc.	Concepte	Article	Capítol
2312	LOCOMOCIÓ	63.620,78			
232	ALTRES INDEMNITZACIONS		402.054,42		
2321	ASSISTÈNCIES	402.054,42			
<b>3</b>	<b>DESPESES FINANCERES.</b>				<b>296.382,12</b>
<b>32</b>	<b>INTERESSOS DE PRÉSTECES</b>			<b>290.940,00</b>	
322	INTERESSOS DE PRÉSTECES		290.940,00		
3221	INTERESSOS DE PRÉSTECES	290.940,00			
<b>34</b>	<b>INTERESSOS DEMORA I ALTRES DESPESES FINANCERES</b>			<b>5.442,12</b>	
342	ALTRES DESPESES FINANCERES		5.442,12		
3421	ALTRES DESPESES FINANCERES	5.442,12			
<b>4</b>	<b>TRANSFERÈNCIES CORRENTS.</b>				<b>290.740,00</b>
<b>47</b>	<b>A FAMÍLIES I INSTITUCIONS SENSE FINALITAT DE LUCRE</b>			<b>290.740,00</b>	
471	A FAMÍLIES		290.740,00		
4711	A BECARIS	287.690,00			
4712	SEGURETAT SOCIAL BECARIS	3.050,00			
<b>6</b>	<b>INVERSIONS REALS.</b>				<b>236.439,86</b>
<b>63</b>	<b>MAQUINÀRIA, INST. UTILLATGE I MAT. DE TRANSPORT</b>			<b>17.332,64</b>	
631	ADQUISICIÓ MAQUINÀRIA, INST. UTILLATGE I MAT. DE TRANSPORT		17.332,64		
6311	MAQUINÀRIA INSTAL·LACIONS I UTILLATGE	17.332,64			
<b>64</b>	<b>MOBILIARI I BÉNS</b>			<b>5.400,00</b>	
641	ADQUISICIÓ MOBILIARI I BÉNS		5.400,00		
6411	ADQUISICIÓ MOBILIARI I BÉNS	5.400,00			
<b>65</b>	<b>EQUIPS PROCESSOS D'INFORMACIÓ</b>			<b>55.830,68</b>	
651	ADQUISICIÓ EQUIPS PROCESSOS INFORMÀTICS		55.830,68		
6511	EQUIPS PROCESSOS INFORMACIÓ	55.830,68			
<b>67</b>	<b>INVERSIONS EN IMMOBILITZAT MATERIAL</b>			<b>157.876,54</b>	
671	INVERSIONS EN FONS BIBLIOGRÀFICS		157.876,54		
6711	INVERSIONS EN FONS BIBLIOGRÀFICS	157.876,54			
<b>9</b>	<b>PASSIUS FINANCERS</b>				<b>2.563.090,00</b>
<b>92</b>	<b>CANCEL·LACIÓ DE PRÉSTECES</b>			<b>2.563.090,00</b>	
923	CANCEL·LACIÓ DE PRÉSTECES		2.563.090,00		
9231	CANCEL·LACION DE PRESTAMOS Y ANTICIPOS A MEDIO Y LARGO PLAZO	2.563.090,00			
<b>TOTAL ESTAT DE DESPESES PER PROGRAMA 422-D</b>		<b>54.642.293,70</b>	<b>54.642.293,70</b>	<b>54.642.293,70</b>	<b>54.642.293,70</b>

**6 ESTAT DE DESPESES. CLASSIFICACIÓ ECONÒMICA PER PROGRAMES****6.2 Estat de despeses per programes****PROGRAMA 541-A: INVESTIGACIÓ CIENTÍFICA I TÈCNICA**

Clasif.	Descripció	Subconc.	Concepte	Article	Capítol
<b>6</b>	<b>INVERSIONS REALS.</b>				<b>11.705.893,59</b>
<b>68</b>	<b>INVESTIGACIONS, ESTUDIS I PROJECTES EN CURS</b>			<b>11.705.893,59</b>	
681	INVESTIGACIÓ: DESPESES DE PERSONAL		6.699.286,37		
6811	INVESTIGACIÓ: SOUS I SALARIS	5.201.305,72			
6812	INVESTIGACIÓ: SEGURETAT SOCIAL A CARRREC DE L'EMPRESA	1.497.980,65			
682	INVESTIGACIÓ: DESPESES DE FUNCIONAMENT		4.087.674,94		
6822	INVESTIGACIÓ: TREBALLS, SUMINISTRAMENTS I SERVEIS EXTERNS	3.633.998,69			
6823	INVESTIGACIÓ: INDEMNIZACIONS PER RAÓ DEL SERVEI	453.676,25			
683	INVESTIGACIÓ: DESPESES FINANCERES		8.293,97		
6832	INVESTIGACIÓ: INTERESOS DE PRÈSTECES	3.005,32			
6834	INVESTIGACIÓ: ALTRES DESPESES FINANCERES	5.288,65			
684	INVESTIGACIÓ: TRANSFERÈNCIES CORRENTS		421.940,00		
6847	INVESTIGACIÓ: A FAMÍLIES I INSTITUCIONS SENSE FINALITAT DE LUCRE	421.940,00			
686	INVESTIGACIÓ: INVERSIONS REALS		488.698,31		
6863	INVESTIGACIÓ: MAQUINÀRIA, INSTAL·LACIONS I UTILLATGE	251.366,46			
6864	INVESTIGACIÓ: MOBILIARI I BÉNS	1.543,54			
6865	INVESTIGACIÓ: EQUIPS PROCESSOS INFORMACIÓ	47.796,20			
6867	INVESTIGACIÓ: INVERSIONS EN IMMOBILITZAT MATERIAL	187.992,11			
<b>8</b>	<b>ACTIUS FINANCERS</b>				<b>1.000,00</b>
<b>81</b>	<b>INVERSIONS FINANCERES EN EL SECTOR PÚBLIC</b>			<b>1.000,00</b>	
811	ADQUISICIÓ D'ACCIONS		1.000,00		
8111	ADQUISICIÓ D'ACCIONS	1.000,00			
<b>9</b>	<b>PASSIUS FINANCERS</b>				<b>311.145,25</b>
<b>91</b>	<b>PRÈSTECES A LLARG TERMINI DINS DEL SECTOR PÚBLIC</b>			<b>311.145,25</b>	
911	PRÈSTECES A LLARG TERMINI DINS DEL SECTOR PÚBLIC		311.145,25		
9111	PRÈSTECES A LLARG TERMINI DINS DEL SECTOR PÚBLIC-MICIN	311.145,25			
<b>TOTAL ESTAT DE DESPESES PER PROGRAMA 541-A</b>		<b>12.018.038,84</b>	<b>12.018.038,84</b>	<b>12.018.038,84</b>	<b>12.018.038,84</b>
<b>TOTAL ESTAT DE DESPESES</b>		<b>103.950.000,00</b>	<b>103.950.000,00</b>	<b>103.950.000,00</b>	<b>103.950.000,00</b>



## 7.1 PERSONAL DOCENT I INVESTIGADOR

PDI			
Categoria	Ded	Llocs de treball a 24 d'octubre 2018	Cost categoria (€) 2019
Catedràtic/a d'Universitat	TC	143	9.031.016,04
	TP	2	19.863,31
Professor/a Titular d'Universitat	TC	286	14.890.444,73
	TP	2	16.617,96
Catedràtic/a d'Escola Universitària	TC	1	58.397,80
Professor/a Titular d'Escola Universitària	TC	26	1.164.231,89
<b>Total PDI CDU</b>		<b>460</b>	<b>25.180.571,74</b>
Professor/a Contractat/da Doctor/a	TC	123	6.302.986,44
Professor/a Col·laborador/a	TC	5	228.973,48
Professor/a Ajudant/a Doctor/a Tipus I	TC	79	2.881.677,88
Professor/a Ajudant/a Doctor/a Tipus I Ajudant/a	TC	20	511.369,73
Ajudant/a	TC	6	267.820,63
Professor/a Associat/da Laboral	12	110	564.207,44
	10	66	1.237.191,94
	8	87	1.049.114,51
	6H	200	471.060,06
Professor/a Associat/da Assistencial	6H	141	537.712,32
Professor/a Emèrit	TP	4	23.769,92
Professor/a Visitant	TC	1	40.770,57
<b>Total PDI contractat</b>		<b>842</b>	<b>14.116.654,92</b>
<b>total PDI RLT</b>		<b>1.302</b>	<b>39.297.226,67</b>
			39.297.226,67
<b>A) PDI 2019 (24 octubre de 2018)</b>			<b>39.297.226,67</b>
Aplicació conveni col·lectiu			1.000.000,00
Increment PDI 2019			978.461,69
<b>B) MODIFICACIONS PDI 2019</b>			<b>1.978.461,69</b>
Programa incentivació PDI			1.338.429,52
PLA DE PROMOCIÓ DE LA INVESTIGACIÓ			2.170.472,81
COFINANÇAMENT BEQUES I CONTRACTES D'INVESTIGACIÓ			146.350,99
<b>C) TOTAL PROJECTES I PROGRAMES PDI</b>			<b>3.655.253,32</b>
<b>D) INCENTIU A LA JUBILACIÓ VOLUNTÀRIA</b>			<b>181.513,26</b>
<b>COST PDI 2017 (A+B+C+D)</b>			<b>45.112.454,94</b>

## 7.2 PERSONAL D'ADMINISTRACIÓ I SERVEIS

PAS			
Naturalesa	Grup	Llocs de treball a 24 d'octubre 2018	Cost categoria (€) 2019
FAG	A1	22	1.381.115,01
	A1/A2	1	56.512,00
	A2	14	729.066,91
	C1	177	6.909.609,32
	C1/C2	3	69.024,35
	C2	47	1.386.178,56
<b>Total FAG</b>		<b>264</b>	<b>10.531.506,16</b>
FAE	A1	52	3.335.237,51
	A2	59	2.830.258,80
	A2/C1	2	92.526,13
	B	1	44.029,95
	C1	99	3.681.634,73
	C1/C2	3	115.375,22
	C2	12	366.961,91
<b>Total FAE</b>		<b>228</b>	<b>10.466.024,25</b>
E	A1	3	163.343,47
	C1	11	512.025,33
	C2	1	45.996,88
<b>Total E</b>		<b>15</b>	<b>721.365,69</b>
<b>Total general</b>		<b>507</b>	<b>21.718.896,10</b>

**A) PLANTILLA PAS 2018 (24 octubre de 2018) 21.718.896,10**

**B) PAS fora plantilla 2.738.510,62**

Productivitat PAS 2019 837.475,78

**C) PROJECTES I PROGRAMES PAS 2019 837.475,78**

**COST PAS 2017 (A+B+C) 25.294.882,51**

**TOTAL CAPÍTOL 1 (LINIA GENERAL) 70.407.337,46**



**8 ANNEXOS / TAULES RESUM****8.1. Línies d'ingrès per aplicació****3 TAXES I ALTRES INGRESSOS.**

Clasif.	Descripció	Af.	Línia	Ingressos previstos
3011	VENDA DE PUBLICACIONS PRÒPIES	N	00000 LÍNIA GENERAL	70.000,00
3012	VENDA DE BÉNS VARIS	N	00000 LÍNIA GENERAL	33.000,00
3013	VENDA D'ENERGIA ELÈCTRICA	N	00000 LÍNIA GENERAL	12.000,00
3111	INGRESSOS PER CURSOS D'ESTIU	N	00000 LÍNIA GENERAL	15.000,00
3112	INGRESSOS PER ACTIVITATS ESPORTIVES I ALTRES	N	00000 LÍNIA GENERAL	610.000,00
3113	ALTRES SERVEIS PRESTATS PER LA UNIVERSITAT	S	18148 (181165) FRANCISCO R. ARTAL, S.L.	45.342,00
3113	ALTRES SERVEIS PRESTATS PER LA UNIVERSITAT	S	17314 (171327) AGRUPACIÓ D'ECOSISTEMES AGRÍCOLES, S.L.	30.000,00
3113	ALTRES SERVEIS PRESTATS PER LA UNIVERSITAT	S	17313 (171326) AGRUPACIÓ D'ECOSISTEMES AGRÍCOLES, S.L.	79.650,00
3401	PREUS MATRÍCULA CENTRES DOCENTS	N	00000 LÍNIA GENERAL	15.750.000,00
3402	TAXES CURSOS DE DOCTORAT	N	00000 LÍNIA GENERAL	100.000,00
3403	TAXES DE SELECTIVITAT I ACCÉS A MAJORS 25 ANYS	N	00000 LÍNIA GENERAL	200.000,00
3404	TAXES DE SECRETARIA	N	00000 LÍNIA GENERAL	650.000,00
3900	REINTEGRAMENTS D'EXERCICIS TANCATS	N	00000 LÍNIA GENERAL	20.000,00
3910	INGRESSOS INDETERMINATS	N	00000 LÍNIA GENERAL	480.000,00

**TOTAL PREVISIÓ CAPÍTOL 3 18.094.992,00****4 TRANSFERÈNCIES CORRENTS.**

Clasif.	Descripció	Af.	Línia	Ingressos previstos
4021	TRANSFERÈNCIES DE L'ADMINISTRACIÓ DE L'ESTAT	S	17005 (171007) PTA2015-10571-I ILEANA BEATRIZ RECALDE RUIZ	13.000,00
4021	TRANSFERÈNCIES DE L'ADMINISTRACIÓ DE L'ESTAT	S	16350 (161379) TIN2016-75866-C3-1-R	51.673,77
4021	TRANSFERÈNCIES DE L'ADMINISTRACIÓ DE L'ESTAT	S	16302 (161309) FJCI-2015-23967 PHILIPP BADER	9.375,00
4021	TRANSFERÈNCIES DE L'ADMINISTRACIÓ DE L'ESTAT	S	16349 (161378) FIS2016-75618-R	33.275,00
4021	TRANSFERÈNCIES DE L'ADMINISTRACIÓ DE L'ESTAT	S	17282 (171295-171296) AJUDES PER A LA CONTRACTACIÓ LABORAL, JUAN DE LA CIERVA - FORMACIÓ 2016	25.000,00
4021	TRANSFERÈNCIES DE L'ADMINISTRACIÓ DE L'ESTAT	S	16348 (161377) MAT2016-76892-C3-1-R	66.550,00
4021	TRANSFERÈNCIES DE L'ADMINISTRACIÓ DE L'ESTAT	S	16335 (161328) HAR2016-78910-P	2.620,00
4021	TRANSFERÈNCIES DE L'ADMINISTRACIÓ DE L'ESTAT	S	17006 (171008) IJCI-2015-23407 GREGORIO GUIADO BARRIOS	4.833,34

**8 ANNEXOS / TAULES RESUM****8.1. Línies d'ingrès per aplicació**

4 TRANSFERÈNCIES CORRENTS.			
Clasif.	Descripció	Af. Línia	Ingressos previstos
4021	TRANSFERÈNCIES DE L'ADMINISTRACIÓ DE L'ESTAT	S 16333 (16I326) FFI2016-76753-C2-2-P	6.534,00
4021	TRANSFERÈNCIES DE L'ADMINISTRACIÓ DE L'ESTAT	S 17239 (17I252) AJUDES CONTRACTES PREDOCTORALS PER A FPU (2016)	123.184,68
4021	TRANSFERÈNCIES DE L'ADMINISTRACIÓ DE L'ESTAT	S 15258 (15I292-15I298) BECARIS PREDOCTORALS FPI 2015	130.696,21
4021	TRANSFERÈNCIES DE L'ADMINISTRACIÓ DE L'ESTAT	S 17067 (17I061-17I068) AJUDES PREDOCTORALS FPI MINECO 2016	61.500,00
4021	TRANSFERÈNCIES DE L'ADMINISTRACIÓ DE L'ESTAT	S 16062 (16I093, 16I095) BECARIS PREDOCTORALS FPI 2015	20.500,00
4021	TRANSFERÈNCIES DE L'ADMINISTRACIÓ DE L'ESTAT	S 14217 (14I254) RYC-2013-13970 JORGE GARCÍA CAÑADAS	33.720,00
4021	TRANSFERÈNCIES DE L'ADMINISTRACIÓ DE L'ESTAT	S 15041 (15I037-15I041) AJUDES PREDOCTORALS FPI	23.239,14
4021	TRANSFERÈNCIES DE L'ADMINISTRACIÓ DE L'ESTAT	S 15150 (15I247) AJUDES CONTRACTES PREDOCTORALS PER A FPUB (2014) AJUDES CONTRACTES PREDOCTORALS PER A FPUB (2014)	74.424,15
4021	TRANSFERÈNCIES DE L'ADMINISTRACIÓ DE L'ESTAT	S 15223 (15I268) RYC-2014-16592 MARIA TERESA ROCA MOLINER	33.720,00
4021	TRANSFERÈNCIES DE L'ADMINISTRACIÓ DE L'ESTAT	S 15224 (15I269) RYC-2014-16606 SVEN CASTELEYN	33.720,00
4021	TRANSFERÈNCIES DE L'ADMINISTRACIÓ DE L'ESTAT	S 16319 (16I316) RTC-2016-4812-5 HYDROALGAL	20.895,40
4021	TRANSFERÈNCIES DE L'ADMINISTRACIÓ DE L'ESTAT	S 16108 (16I138) DER2015-65639-R	3.367,00
4021	TRANSFERÈNCIES DE L'ADMINISTRACIÓ DE L'ESTAT	S 15257 (15I291) RYC-2014-16913 CARLOS GRANELL CANUT	33.720,00
4021	TRANSFERÈNCIES DE L'ADMINISTRACIÓ DE L'ESTAT	S 16321 (16I318) RTC-2016-4560-7 HYDROSLUDGE 3D	43.751,00
4021	TRANSFERÈNCIES DE L'ADMINISTRACIÓ DE L'ESTAT	S 17331 (17I354) RYC-2016-21188 DANIEL TORRENT MARTÍ	53.720,00
4021	TRANSFERÈNCIES DE L'ADMINISTRACIÓ DE L'ESTAT	S 16098 (16I128) DPI2015-69041-R	71.050,00
4021	TRANSFERÈNCIES DE L'ADMINISTRACIÓ DE L'ESTAT	S 17330 (17I353) RYC-2016-19325 MIGUEL GONZÁLEZ GUZMÁN	53.720,00
4021	TRANSFERÈNCIES DE L'ADMINISTRACIÓ DE L'ESTAT	S 16209 (16I244) AJUDES CONTRACTES PREDOCTORALS PER A FPU (2015)	184.777,20
4021	TRANSFERÈNCIES DE L'ADMINISTRACIÓ DE L'ESTAT	S 16344 (16I373) MAT2016-76320-R	5.310,00
4021	TRANSFERÈNCIES DE L'ADMINISTRACIÓ DE L'ESTAT	S 16310 (16I313) PI16/01017 EFICÀCIA DE TERÀPIA PSICOLÒGICA DE BAIXA INTENSITAT AMB EL SUPORT D'INTERNET...	7.260,00
4021	TRANSFERÈNCIES DE L'ADMINISTRACIÓ DE L'ESTAT	S 16347 (16I376) PSI2016-78805-R	20.497,40

**8 ANNEXOS / TAULES RESUM****8.1. Línies d'ingrès per aplicació**

4 TRANSFERÈNCIES CORRENTS.				
Clasif.	Descripció	Af.	Línia	Ingressos previstos
4021	TRANSFERÈNCIES DE L'ADMINISTRACIÓ DE L'ESTAT	S	15256 (15I290) RYC-2014-16809 ANTONIO GUERRERO CASTILLEJO	33.720,00
4021	TRANSFERÈNCIES DE L'ADMINISTRACIÓ DE L'ESTAT	S	18159 (18I176) MAT2017-86043-R	35.992,50
4021	TRANSFERÈNCIES DE L'ADMINISTRACIÓ DE L'ESTAT	S	18212 (18I215) ENE2017-90565-REDT	9.500,00
4021	TRANSFERÈNCIES DE L'ADMINISTRACIÓ DE L'ESTAT	S	18164 (18I181) FFI2017-85227-R	5.445,00
4021	TRANSFERÈNCIES DE L'ADMINISTRACIÓ DE L'ESTAT	S	18165 (18I182) EDU2017-86311-P	10.820,50
4021	TRANSFERÈNCIES DE L'ADMINISTRACIÓ DE L'ESTAT	S	18166 (18I183) CSO2017-88620-P	7.562,50
4021	TRANSFERÈNCIES DE L'ADMINISTRACIÓ DE L'ESTAT	S	18167 (18I184) FFI2017-86194-P	5.165,00
4021	TRANSFERÈNCIES DE L'ADMINISTRACIÓ DE L'ESTAT	S	18168 (18I185) ECO2017-85746-P	3.176,25
4021	TRANSFERÈNCIES DE L'ADMINISTRACIÓ DE L'ESTAT	S	18163 (18I180) TIN2017-88805-R	8.657,55
4021	TRANSFERÈNCIES DE L'ADMINISTRACIÓ DE L'ESTAT	S	18170 (18I187) MTM2017-84851-C2-2-P	1.996,50
4021	TRANSFERÈNCIES DE L'ADMINISTRACIÓ DE L'ESTAT	S	18242 (18I242-18I255) AJUDA ESTADES MOBILITAT EN CENTRES ESTRANGERS D'ENSENYAMENT SUPERIOR. MODALITAT A	126.965,00
4021	TRANSFERÈNCIES DE L'ADMINISTRACIÓ DE L'ESTAT	S	18247 (18I259-18I262) MOBILITAT PROFESSORS I INVESTIGADORS EN CENTRES ESTRANGERS D'ENSENYAMENT SUPERIOR.	43.325,00
4021	TRANSFERÈNCIES DE L'ADMINISTRACIÓ DE L'ESTAT	S	18248 (18I263) AJUDES CONTRACTES PREDOCTORALES PARA FPU (2017)	205.307,80
4021	TRANSFERÈNCIES DE L'ADMINISTRACIÓ DE L'ESTAT	S	18169 (18I186) CTQ2017-83781-P	7.139,00
4021	TRANSFERÈNCIES DE L'ADMINISTRACIÓ DE L'ESTAT	S	16342 (16I371) BIA2016-75042-02-2-R	12.521,25
4021	TRANSFERÈNCIES DE L'ADMINISTRACIÓ DE L'ESTAT	S	18160 (18I177) DPI2017-89451-R	6.171,00
4021	TRANSFERÈNCIES DE L'ADMINISTRACIÓ DE L'ESTAT	S	18139 (18I156-18I160) AJUDES PREDOCTORALS FPI	102.500,00
4021	TRANSFERÈNCIES DE L'ADMINISTRACIÓ DE L'ESTAT	S	16334 (16I327) FFI2016-78584-P	11.417,50
4021	TRANSFERÈNCIES DE L'ADMINISTRACIÓ DE L'ESTAT	S	16340 (16I369) ENE2016-77694-R	41.593,75
4021	TRANSFERÈNCIES DE L'ADMINISTRACIÓ DE L'ESTAT	S	16341 (16I370) AGL2016-76574-R	29.947,50
4021	TRANSFERÈNCIES DE L'ADMINISTRACIÓ DE L'ESTAT	S	16088 (16I118) DER2015-65424-C4-3-P	6.225,45

**8 ANNEXOS / TAULES RESUM****8.1. Línies d'ingrès per aplicació**

4 TRANSFERÈNCIES CORRENTS.			
Clasif.	Descripció	Af. Línia	Ingressos previstos
4021	TRANSFERÈNCIES DE L'ADMINISTRACIÓ DE L'ESTAT	S 16343 (16I372) CTQ2016-76287-R	4.677,75
4021	TRANSFERÈNCIES DE L'ADMINISTRACIÓ DE L'ESTAT	S 18161 (18I178) AGL2017-85987-C3-1-R	18.150,00
4021	TRANSFERÈNCIES DE L'ADMINISTRACIÓ DE L'ESTAT	S 18162 (18I179) DPI2017-86372-C3-1-R	20.691,00
4021	TRANSFERÈNCIES DE L'ADMINISTRACIÓ DE L'ESTAT	S 18110 (18I122) ENE2017-85087-C3-1-R	29.221,50
4021	TRANSFERÈNCIES DE L'ADMINISTRACIÓ DE L'ESTAT	S 18153 (18I170) DPI2017-89910-R	16.335,00
4021	TRANSFERÈNCIES DE L'ADMINISTRACIÓ DE L'ESTAT	S 18154 (18I171) CSO2017-84563-R	2.378,00
4021	TRANSFERÈNCIES DE L'ADMINISTRACIÓ DE L'ESTAT	S 18155 (18I172) DER2017-87943-R	3.448,50
4021	TRANSFERÈNCIES DE L'ADMINISTRACIÓ DE L'ESTAT	S 18156 (18I173) TIN2017-82972-R	65.670,00
4021	TRANSFERÈNCIES DE L'ADMINISTRACIÓ DE L'ESTAT	S 18157 (18I174) DPI2017-87333-R	7.986,00
4021	TRANSFERÈNCIES DE L'ADMINISTRACIÓ DE L'ESTAT	S 18158 (18I175) ENE2017-87671-C3-3-R	25.410,00
4021	TRANSFERÈNCIES DE L'ADMINISTRACIÓ DE L'ESTAT	S 17322 (17I344) IJCI-2016-30590 IVAN SORRIBES TERRES	29.000,00
4430	TRANSFERÈNCIES DE LA GENERALITAT VALENCIANA - CORRENTS	N 00000 LÍNIA GENERAL	77.608.906,99
4430	TRANSFERÈNCIES DE LA GENERALITAT VALENCIANA - CORRENTS	S 18182 (18I205-18I209) AJUDES PROGRAMA SANTIAGO GRISOLIA	110.964,00
4430	TRANSFERÈNCIES DE LA GENERALITAT VALENCIANA - CORRENTS	S 18249 (18I264-18I267) PROJECTES DE R+D+I GRUPS RECERCA EMERGENTS	23.750,00
4430	TRANSFERÈNCIES DE LA GENERALITAT VALENCIANA - CORRENTS	S 18252 (18I273-18I278) SUBVENCIONS PER A GRUPS DE RECERCA CONSOLIDABLES AICO/2018	112.600,00
4430	TRANSFERÈNCIES DE LA GENERALITAT VALENCIANA - CORRENTS	S 16157 (16I192-16I197) AJUDES PER A LA CONTRACTACIÓ DE PERSO.INVEST.EN FORMACIÓ DE CARACTER PREDOCTORAL	59.180,80
4430	TRANSFERÈNCIES DE LA GENERALITAT VALENCIANA - CORRENTS	S 16154 (16I187-16I190) AJUDES PROGRAMA SANTIAGO GRISOLIA	49.933,80
4430	TRANSFERÈNCIES DE LA GENERALITAT VALENCIANA - CORRENTS	S 99017 INTERESSOS PRÉSTECES A LLARG TERMINI	290.940,00
4430	TRANSFERÈNCIES DE LA GENERALITAT VALENCIANA - CORRENTS	S 18270 (18I293-18I295) SUBVENCIONS PER A MILLORAR LA FORMACIÓ DE PERSONAL TÈCNIC DE L'R+D+I	55.990,86
4430	TRANSFERÈNCIES DE LA GENERALITAT VALENCIANA - CORRENTS	S 18251 (18I268-18I272) SUBVENCIONS PER A LA CONTRACTACIÓ DE PERSONAL INVESTIGADOR DE CARÀCTER PREDOCTORAL	110.964,00

**8 ANNEXOS / TAULES RESUM****8.1. Línies d'ingrès per aplicació****4 TRANSFERÈNCIES CORRENTS.**

Clasif.	Descripció	Af.	Línia	Ingressos previstos
4430	TRANSFERÈNCIES DE LA GENERALITAT VALENCIANA - CORRENTS	S	18174 (181195-181198) SUBVENCIONS PER A ESTADES DE PERSONAL INVESTIGADOR DOCTOR EN EMPRESSES DE LA CV	80.000,00
4430	TRANSFERÈNCIES DE LA GENERALITAT VALENCIANA - CORRENTS	S	18172 (181189-181193) SUBVENCIONS CONTRATACION PERSONAL INVESTIGADOR EN FASE POSTDOCTORAL	236.675,00
4430	TRANSFERÈNCIES DE LA GENERALITAT VALENCIANA - CORRENTS	S	17325 (171347-171350) SUBVENCIONS PER A LA CONTRACTACIÓ DE PERSONAL INVESTIGADOR DE CARÀCTER PREDOCTORAL	177.542,40
4430	TRANSFERÈNCIES DE LA GENERALITAT VALENCIANA - CORRENTS	S	17318 (171338-171340) AJUDES PER A GRUPS DE RECERCA CONSOLIDABLES	25.997,60
4430	TRANSFERÈNCIES DE LA GENERALITAT VALENCIANA - CORRENTS	S	17316 (171329-171335) AJUDES PER A LA REALITZACIÓ DE PROJECTES D'I+D GRUPS D'INVESTIGACIÓ EMERGENTS	21.947,76
4430	TRANSFERÈNCIES DE LA GENERALITAT VALENCIANA - CORRENTS	S	17237 (171247-171249) AJUDES PROGRAMA SANTIAGO GRISOLIA 2017	44.385,60
4430	TRANSFERÈNCIES DE LA GENERALITAT VALENCIANA - CORRENTS	S	17220 (171235-171237) AJUDES POSTDOCTORALS VALI+D	65.499,58
4430	TRANSFERÈNCIES DE LA GENERALITAT VALENCIANA - CORRENTS	S	04020 DOTACIÓ GV PER A FINANÇAR DESPESES CONSELL SOCIAL	50.000,00
4430	TRANSFERÈNCIES DE LA GENERALITAT VALENCIANA - CORRENTS	S	10116 (0G009) CURS PERSONES MAJORS	24.000,00
4900	DE L'EXTERIOR	S	15200 (151257) SILIFE - PRODUCTION OF QUARTZ POWDERS WITH REDUCED CRYSTALLINE SILICA TOXICITY	49.368,00
4900	DE L'EXTERIOR	S	17355 (17G141) ECCE BUILD - LE FLOCON	9.676,00
4900	DE L'EXTERIOR	S	18022 (18I006) YPACK-HIGH PERFORMANCE POLYHYDROXYALKANOATES BASED PACKAGING TO MINIMISE FOOD WASTE	27.469,24
4900	DE L'EXTERIOR	S	17352 (17G140) CLEAR - CIRCULAR ECONOMY ADULT TRAINING TOOLBOX-KNOWLEDGE REUSE	14.506,25
4900	DE L'EXTERIOR	S	17068 (17I069) NANOTEARS-MSCA-IF-ST (INDIVIDUAL FELLOWSHIP)	56.707,20
4900	DE L'EXTERIOR	S	17001 (17I003) OPRECOMP. OPEN TRANSPRECISION COMPUTING	85.355,42
4900	DE L'EXTERIOR	S	16311 (16I314) A-LEAF: AN ARTIFICIAL LEAF: A PHOTO-ELECTRO-CATALYTIC CELL FROM EARTH....	107.369,00
4900	DE L'EXTERIOR	S	16030 (16I022) SMART - SUSTAINABLE MARKET ACTORS FOR RESPONSIBLE TRADE	10.500,00
4900	DE L'EXTERIOR	S	16293 (16I301) AFFECTECH-PERSONAL TECHNOLOGIES FOR AFFECTIVE HEALTH	73.624,32

**TOTAL PREVISIÓ CAPÍTOL 4 81.767.603,91**

**8 ANNEXOS / TAULES RESUM****8.1. Línies d'ingrès per aplicació****5 INGRESSOS PATRIMONIALS.**

Clasif.	Descripció	Af.	Línia	Ingressos previstos
5210	CAFETERIES I ALTRES SERVEIS	N	00000 LÍNIA GENERAL	613.000,00
5215	DRETS DE REPROGRAFIA	N	00000 LÍNIA GENERAL	11.314,09

**TOTAL PREVISIÓ CAPÍTOL 5 624.314,09****7 TRANSFERÈNCIES DE CAPITAL.**

Clasif.	Descripció	Af.	Línia	Ingressos previstos
7430	TRANSFERÈNCIES DE LA GENERALITAT VALENCIANA - INVERSIONS	S	19001 FINANÇAMENT INVERSIONS FACULTAT CIÈNCIES DE LA SALUT	900.000,00
7430	TRANSFERÈNCIES DE LA GENERALITAT VALENCIANA - INVERSIONS	S	99017 INTERESSOS PRÉSTECES A LLARG TERMINI	2.563.090,00

**TOTAL PREVISIÓ CAPÍTOL 7 3.463.090,00****TOTAL PREVISIÓ INGRESSOS 103.950.000,00**

## 8.2. Afectació ingressos. Detall per aplicacions.

<b>3 TAXES I ALTRES INGRESSOS.</b>				
Clasif.	Descripció	NO AFECTAT	AFECTAT	TOTAL
3011	VENDA DE PUBLICACIONS PRÒPIES	70.000,00	0,00	70.000,00
3012	VENDA DE BÉNS VARIS	33.000,00	0,00	33.000,00
3013	VENDA D'ENERGIA ELÈCTRICA	12.000,00	0,00	12.000,00
3111	INGRESSOS PER CURSOS D'ESTIU	15.000,00	0,00	15.000,00
3112	INGRESSOS PER ACTIVITATS ESPORTIVES I ALTRES	610.000,00	0,00	610.000,00
3113	ALTRES SERVEIS PRESTATS PER LA UNIVERSITAT	0,00	154.992,00	154.992,00
3401	PREUS MATRÍCULA CENTRES DOCENTS	15.750.000,00	0,00	15.750.000,00
3402	TAXES CURSOS DE DOCTORAT	100.000,00	0,00	100.000,00
3403	TAXES DE SELECTIVITAT I ACCÉS A MAJORS 25 ANYS	200.000,00	0,00	200.000,00
3404	TAXES DE SECRETARIA	650.000,00	0,00	650.000,00
3900	REINTEGRAMENTS D'EXERCICIS TANCATS	20.000,00	0,00	20.000,00
3910	INGRESSOS INDETERMINATS	480.000,00	0,00	480.000,00
<b>TOTAL DEL CAPÍTOL 3</b>		<b>17.940.000,00</b>	<b>154.992,00</b>	<b>18.094.992,00</b>
<b>4 TRANSFERÈNCIES CORRENTS.</b>				
Clasif.	Descripció	NO AFECTAT	AFECTAT	TOTAL
4021	TRANSFERÈNCIES DE L'ADMINISTRACIÓ DE L'ESTAT	0,00	2.183.750,09	2.183.750,09
4430	TRANSFERÈNCIES DE LA GENERALITAT VALENCIANA - CORRENTS	77.608.906,99	1.540.371,40	79.149.278,39
4900	DE L'EXTERIOR	0,00	434.575,43	434.575,43
<b>TOTAL DEL CAPÍTOL 4</b>		<b>77.608.906,99</b>	<b>4.158.696,92</b>	<b>81.767.603,91</b>
<b>5 INGRESSOS PATRIMONIALS.</b>				
Clasif.	Descripció	NO AFECTAT	AFECTAT	TOTAL
5210	CAFETERIES I ALTRES SERVEIS	613.000,00	0,00	613.000,00
5215	DRETS DE REPROGRAFIA	11.314,09	0,00	11.314,09
<b>TOTAL DEL CAPÍTOL 5</b>		<b>624.314,09</b>	<b>0,00</b>	<b>624.314,09</b>
<b>7 TRANSFERÈNCIES DE CAPITAL.</b>				
Clasif.	Descripció	NO AFECTAT	AFECTAT	TOTAL
7430	TRANSFERÈNCIES DE LA GENERALITAT VALENCIANA - INVERSIONS	0,00	3.463.090,00	3.463.090,00
<b>TOTAL DEL CAPÍTOL 7</b>		<b>0,00</b>	<b>3.463.090,00</b>	<b>3.463.090,00</b>
<b>TOTAL INGRESSOS</b>		<b>96.173.221,08</b>	<b>7.776.778,92</b>	<b>103.950.000,00</b>





**8 ANNEXOS/TAULES RESUM****8.2. Afectació despeses. Detall per conceptes.**

<b>1 DESPESES DE PERSONAL.</b>				
Clasif.	Descripció	NO AFECTAT	AFECTAT	TOTAL
111	SOUS ALTS CÀRRECS	139.489,94	0,00	139.489,94
112	RETRIBUCIONS PERSONAL EVENTUAL	92.625,98	0,00	92.625,98
113	SOUS FUNCIONARIS	45.422.789,74	0,00	45.422.789,74
114	SOUS LABORAL FIX	119.385,48	0,00	119.385,48
115	SOUS LABORAL EVENTUAL	100.637,42	0,00	100.637,42
116	SOUS ALTRE PERSONAL	12.046.477,24	0,00	12.046.477,24
121	SEGURETAT SOCIAL	8.745.647,78	0,00	8.745.647,78
<b>TOTAL DEL CAPÍTOL 1</b>		<b>66.667.053,58</b>	<b>0,00</b>	<b>66.667.053,58</b>

<b>2 COMPRA DE BÉNS CORRENTS I DESPESES DE FUNCIONAMENT.</b>				
Clasif.	Descripció	NO AFECTAT	AFECTAT	TOTAL
211	TRIBUTS	22.091,98	0,00	22.091,98
221	ARRENDAMENT DE BÉNS	47.068,68	0,00	47.068,68
222	REPARACIÓ I CONSERVACIÓ DE BÉNS	4.518.235,64	0,00	4.518.235,64
223	SUBMINISTRAMENTS	3.290.960,27	3.000,00	3.293.960,27
224	TRANSPORTS I COMUNICACIONS	189.921,84	0,00	189.921,84
225	TREBALLS REALITZATS PER ALTRES EMPRESES	5.757.680,65	9.906,25	5.767.586,90
226	PRIMES D'ASSEGURANÇA	154.475,00	0,00	154.475,00
227	MATERIAL D'OFICINA	855.436,19	400,00	855.836,19
228	DESPESES DIVERSES	2.647.512,54	4.056,00	2.651.568,54
231	DIETES I LOCOMOCIÓ	316.218,78	6.820,00	323.038,78
232	ALTRES INDEMNITZACIONS	421.954,42	74.000,00	495.954,42
<b>TOTAL DEL CAPÍTOL 2</b>		<b>18.221.555,99</b>	<b>98.182,25</b>	<b>18.319.738,24</b>

<b>3 DESPESES FINANCERES.</b>				
Clasif.	Descripció	NO AFECTAT	AFECTAT	TOTAL
322	INTERESSOS DE PRÉSTECES	200.000,00	290.940,00	490.940,00
342	ALTRES DESPESES FINANCERES	33.312,12	0,00	33.312,12
<b>TOTAL DEL CAPÍTOL 3</b>		<b>233.312,12</b>	<b>290.940,00</b>	<b>524.252,12</b>

<b>4 TRANSFERÈNCIES CORRENTS.</b>				
Clasif.	Descripció	NO AFECTAT	AFECTAT	TOTAL
471	A FAMÍLIES	529.950,93	0,00	529.950,93
472	A INSTITUCIONS SENSE FINALITAT DE LUCRE	361.303,00	0,00	361.303,00
<b>TOTAL DEL CAPÍTOL 4</b>		<b>891.253,93</b>	<b>0,00</b>	<b>891.253,93</b>

**8 ANNEXOS/TAULES RESUM****8.2. Afectació despeses. Detall per conceptes.**

<b>6 INVERSIONS REALS.</b>				
Clasif.	Descripció	NO AFECTAT	AFECTAT	TOTAL
621	ADQUISICIÓ	20.000,00	0,00	20.000,00
623	CONSTRUCCIÓ I REPOSICIÓ	80.000,00	900.000,00	980.000,00
631	ADQUISICIÓ MAQUINÀRIA, INST. UTILLATGE I MAT. DE TRANSPORT	746.429,64	0,00	746.429,64
641	ADQUISICIÓ MOBILIARI I BÉNS	128.020,00	0,00	128.020,00
651	ADQUISICIÓ EQUIPS PROCESSOS INFORMÀTICS	929.497,11	0,00	929.497,11
671	INVERSIONS EN FONDS BIBLIOGRÀFICS	162.626,54	0,00	162.626,54
681	INVESTIGACIÓ: DESPESES DE PERSONAL	3.740.283,88	2.959.002,49	6.699.286,37
682	INVESTIGACIÓ: DESPESES DE FUNCIONAMENT	3.328.314,22	759.360,72	4.087.674,94
683	INVESTIGACIÓ: DESPESES FINANCERES	8.293,97	0,00	8.293,97
684	INVESTIGACIÓ: TRANSFERÈNCIES CORRENTS	251.650,00	170.290,00	421.940,00
686	INVESTIGACIÓ: INVERSIONS REALS	452.784,85	35.913,46	488.698,31
<b>TOTAL DEL CAPÍTOL 6</b>		<b>9.847.900,21</b>	<b>4.824.566,67</b>	<b>14.672.466,88</b>

<b>8 ACTIUS FINANCERS</b>				
Clasif.	Descripció	NO AFECTAT	AFECTAT	TOTAL
811	ADQUISICIÓ D'ACCIONS	1.000,00	0,00	1.000,00
<b>TOTAL DEL CAPÍTOL 8</b>		<b>1.000,00</b>	<b>0,00</b>	<b>1.000,00</b>

<b>9 PASSIUS FINANCERS</b>				
Clasif.	Descripció	NO AFECTAT	AFECTAT	TOTAL
911	PRÉSTECES A LLARG TERMINI DINS DEL SECTOR PÚBLIC	311.145,25	0,00	311.145,25
923	CANCELACIÓ DE PRÉSTECES	0,00	2.563.090,00	2.563.090,00
<b>TOTAL DEL CAPÍTOL 9</b>		<b>311.145,25</b>	<b>2.563.090,00</b>	<b>2.874.235,25</b>

<b>TOTAL DESPESES</b>		<b>96.173.221,08</b>	<b>7.776.778,92</b>	<b>103.950.000,00</b>
-----------------------	--	----------------------	---------------------	-----------------------

## 8.3 Evolució del pressupost des de l'exerci 1992 fins a 2019 (per capítols)

## I. ESTAT D'INGRESSOS

	III. Taxes i altres ingressos	IV. Transferèn- cies corrents	V. Ingressos patrimo- nials	VI. Alienació d'inversions reals	VII. Transferèn- cies de capital	VIII. Actius financers	IX. Passius financers	TOTAL INGRESSOS
1992	2.418.568,87	11.196.428,79	22.537,95	0,00	2.518.240,72	1.140.258,19	0,00	17.296.034,52
1993	3.254.793,07	13.447.778,06	52.468,36	0,00	7.352.721,98	705.612,25	0,00	24.813.373,72
1994	3.589.893,38	13.636.099,19	124.812,18	0,00	1.924.458,79	0,00	0,00	19.275.263,54
1995	4.030.387,17	16.292.673,04	114.192,30	0,00	6.032.418,24	0,00	0,00	26.469.670,75
1996	4.608.560,82	18.507.760,56	138.232,78	0,00	10.175.026,08	1.387.050,97	0,00	34.816.631,21
1997	5.437.779,35	20.045.764,25	120.202,42	0,00	19.196.149,85	0,00	1.324.297,12	46.124.192,99
1998	5.405.428,65	24.777.218,92	102.172,06	1.502.530,26	2.674.684,17	0,00	19.568.954,12	54.030.988,18
1999	6.285.555,34	25.651.626,87	120.202,42	0,00	1.653.384,30	0,00	21.005.373,05	54.716.141,98
2000	6.674.488,30	31.339.699,41	138.060,67	0,00	0,00	0,00	21.245.777,89	59.398.026,27
2001	6.985.390,80	37.362.226,20	132.222,66	0,00	1.995.360,19	0,00	19.937.839,70	66.413.039,55
2002	7.221.134,61	43.425.958,06	234.394,73	0,00	7.948.565,38	0,00	25.756.152,15	84.586.204,93
2003	7.995.348,93	53.047.391,19	507.968,20	0,00	6.821.487,39	0,00	19.103.804,29	87.476.000,00
2004	7.869.650,24	56.579.829,05	507.968,20	0,00	6.927.552,51	0,00	0,00	71.885.000,00
2005	7.920.054,87	62.338.181,82	307.968,20	0,00	7.224.795,11	0,00	0,00	77.791.000,00
2006	7.940.396,13	69.137.294,99	307.968,20	0,00	14.471.340,68	0,00	0,00	91.857.000,00
2007	8.507.139,88	75.133.180,87	737.968,20	0,00	3.203.711,05	0,00	0,00	87.582.000,00
2008	9.554.757,91	80.750.991,41	787.968,20	0,00	2.632.282,48	0,00	0,00	93.726.000,00
2009	9.937.208,45	82.834.333,73	357.968,20	0,00	9.632.489,62	0,00	0,00	102.762.000,00
2010	10.558.431,04	82.477.396,85	157.968,20	0,00	10.918.203,91	0,00	0,00	104.112.000,00
2011	12.099.799,55	91.025.983,56	177.968,20	0,00	11.332.248,69	0,00	0,00	114.636.000,00
2012	15.433.903,00	84.246.924,87	241.968,20	0,00	4.918.203,93	0,00	0,00	104.841.000,00
2013	18.903.788,64	71.045.033,16	241.968,20	0,00	7.918.210,00	0,00	0,00	98.109.000,00
2014	19.183.500,00	67.126.296,00	534.000,00	0,00	7.918.204,00	0,00	0,00	94.762.000,00
2015	18.777.706,09	66.792.623,91	384.000,00	0,00	5.573.670,00	0,00	0,00	91.528.000,00
2016	19.890.960,02	68.655.056,80	384.000,00	0,00	9.251.983,18	0,00	0,00	98.182.000,00
2017	20.203.929,30	73.410.939,79	384.000,00	0,00	40.517.130,91	0,00	0,00	134.516.000,00
2018	18.044.047,87	76.293.462,13	550.000,00	0,00	3.632.490,00	0,00	0,00	98.520.000,00
2019	18.094.992,00	81.767.603,91	624.314,09	0,00	3.463.090,00	0,00	0,00	103.950.000,00

## 8 ANEXOS/TAULES RESUM

### 8.3 Evolució del pressupost des de l'exercici 1992 fins a 2019 (per capítols)

#### II. ESTAT DE DESPESES

	I. Despeses de personal	II. Despeses corrents	III. Despeses financeres	IV. Transferèn- cies corrents	VI. Inversions reals	VII. Transfer- ències de capital	VIII. Actius financers	XI. Passius financers	TOTAL DESPESES
1992	11.948.469,22	1.898.969,87	20.001,68	241.456,61	3.187.137,14	0,00	0,00	0,00	17.296.034,52
1993	13.712.638,08	2.815.495,29	210.354,24	129.500,08	7.945.386,03	0,00	0,00	0,00	24.813.373,72
1994	13.506.370,73	3.012.675,35	72.722,46	394.167,78	2.289.928,24	0,00	0,00	0,00	19.275.864,56
1995	15.885.327,73	3.081.007,43	7.813,16	293.662,32	7.201.860,11	0,00	0,00	0,00	26.469.670,75
1996	18.058.660,49	4.017.651,42	6.600,23	407.107,57	12.326.611,50	0,00	0,00	0,00	34.816.631,21
1997	18.947.685,63	4.432.703,08	558.180,20	884.239,16	21.301.384,92	0,00	0,00	0,00	46.124.192,99
1998	19.906.150,63	5.004.686,78	2.109.504,70	888.089,23	26.122.556,84	0,00	0,00	0,00	54.030.988,18
1999	21.921.453,45	5.919.251,62	2.157.573,26	810.136,87	23.907.726,79	0,00	0,00	0,00	54.716.141,99
2000	24.892.299,87	7.522.831,44	2.650.603,30	1.079.350,91	23.252.940,75	0,00	0,00	0,00	59.398.026,27
2001	27.462.227,92	9.306.898,12	3.153.330,21	1.254.387,99	25.236.195,33	0,00	0,00	0,00	66.413.039,57
2002	30.591.242,00	10.741.658,05	3.196.032,12	1.407.221,29	38.643.440,33	0,00	6.611,14	0,00	84.586.204,93
2003	37.371.965,92	12.395.641,29	3.943.402,81	1.927.564,03	31.837.425,95	0,00	0,00	0,00	87.476.000,00
2004	39.834.765,06	14.038.682,80	4.819.500,18	2.073.269,60	11.115.782,36	0,00	3.000,00	0,00	71.885.000,00
2005	41.585.807,09	15.131.299,41	4.894.151,20	2.324.809,46	12.062.516,15	0,00	18.000,00	1.774.416,69	77.791.000,00
2006	45.256.062,71	17.054.735,04	5.054.266,75	2.736.901,74	19.962.617,07	0,00	18.000,00	1.774.416,69	91.857.000,00
2007	50.820.224,09	18.415.679,48	5.155.198,01	3.125.125,88	7.822.061,49	0,00	40.000,00	2.203.711,05	87.582.000,00
2008	54.954.306,79	20.917.591,05	5.268.176,58	4.006.735,60	5.916.907,50	0,00	30.000,00	2.632.282,48	93.726.000,00
2009	56.548.480,79	22.179.785,39	4.385.313,89	4.258.468,13	11.727.462,18	0,00	30.000,00	3.632.489,62	102.762.000,00
2010	57.571.716,49	23.042.186,38	4.289.875,72	4.232.548,72	10.001.709,52	0,00	28.000,00	4.945.963,17	104.112.000,00
2011	55.767.048,90	24.344.554,17	5.777.595,85	3.723.308,24	20.043.529,66	0,00	34.000,00	4.945.963,18	114.636.000,00
2012	57.916.392,37	25.793.315,43	5.176.795,89	3.858.579,33	6.929.298,64	0,00	22.000,00	5.144.618,34	104.841.000,00
2013	56.762.801,78	20.408.960,05	4.981.308,26	2.989.869,34	7.708.436,16	700,00	59.800,00	5.197.124,41	98.109.000,00
2014	58.370.806,22	19.919.929,59	3.745.104,47	1.981.152,75	5.287.772,59	700,00	1.500,00	5.455.034,38	94.762.000,00
2015	61.156.111,89	18.098.510,00	2.682.506,66	1.737.991,84	3.937.389,19	700,00	1.500,00	3.913.290,42	91.528.000,00
2016	63.184.484,03	18.691.475,94	2.547.904,09	1.496.491,75	8.308.635,44	700,00	57.813,66	3.894.495,09	98.182.000,00
2017	59.260.781,30	18.280.659,24	2.601.939,43	1.080.378,03	23.549.551,01	700,00	1.500,00	29.740.490,99	134.516.000,00
2018	61.592.815,80	17.420.436,82	673.113,22	1.073.166,34	13.873.370,21	1.850,00	1.500,00	3.883.747,61	98.520.000,00
2019	66.667.053,58	18.319.738,24	524.252,12	891.253,93	14.672.466,88	0,00	1.000,00	2.874.235,25	103.950.000,00

ÍNDEX

**PREÀMBUL**

**TÍTOL I. NORMES GENERALS**

**CAPÍTOL ÚNIC. DISPOSICIONS GENERALS**

Art. 1. Característiques i contingut del pressupost

Art. 2. Normativa aplicable a la gestió del pressupost

**TÍTOL II. ELS CRÈDITS I LES MODIFICACIONS PRESSUPOSTÀRIES**

**CAPÍTOL I. CRÈDITS INICIALS I EL SEU FINANÇAMENT**

Art. 3. Finançament dels crèdits inicials

Art. 4. Estructura del pressupost

Art. 5. Crèdits en funció d'objectius i programes

Art. 6. Caràcter limitador dels crèdits

Art. 7. Gestió integrada dels crèdits i la seua comptabilització

Art. 8. Despeses d'abast plurianual

**CAPÍTOL II. MODIFICACIONS DE CRÈDIT**

Secció primera. Disposicions generals

Art. 9. Principis generals

Secció segona. Classes de modificacions de crèdit

A) Transferències de crèdit

Art. 10. Concepte

Art. 11. Limitacions a les transferències de crèdit

Art. 12. Atribució de competències per a l'aprovació de les transferències de crèdit

B) Suplements de crèdit i crèdits extraordinaris

Art. 13. Concepte i finançament

Art. 14. Atribució de competències per a l'aprovació de crèdits extraordinaris i suplements de crèdit

C) Ampliacions i generacions de crèdit

Art. 15. Concepte i requisits

Art. 16. Limitacions a les ampliacions i generacions de crèdit

Art. 17. Atribució de competències per a l'aprovació d'expedients d'ampliació o generació de crèdits

D) Incorporació de romanents de crèdit

Art. 18. Concepte i finançament

Art. 19. Atribució de competències per a autoritzar la incorporació de romanents de crèdit

E) Baixes per anul·lació

Art. 20. Concepte

Art. 21. Limitacions a les baixes per anul·lació

Art. 22. Atribució de competències per a l'aprovació de baixes per anul·lació

**CAPÍTOL III. ROMANENT DE TRESORERIA**

Art. 23. Components del romanent de tresoreria

Art. 24. Classificació del romanent de tresoreria

24.1. Romanent de tresoreria no afectat

24.2. Romanent de tresoreria afectat

**TÍTOL III. DE LA GESTIÓ PRESSUPOSTÀRIA**

**CAPÍTOL I. GESTIÓ DELS CRÈDITS PRESSUPOSTARIS**

Art. 25. Crèdits assignats a centres de despesa

Art. 26. Crèdit per a fons bibliogràfics

Art. 27. Càrrecs i reassignacions de crèdits entre centres de despesa

Art. 28. Gestió de despeses i ingressos associats a projectes d'investigació i altres projectes

Art. 29. Despeses de gestió centralitzada

Art. 30. Unitats de gestió dependents de la Gerència

Art. 31. Pagaments que s'han de justificar

31.1. Concepte i excepcionalitat

31.2. Terminis i responsabilitat en la justificació

31.3. Seguiment de pagaments pendents de justificar

31.4. Justificació al tancament de l'exercici

**CAPÍTOL II. NORMES SOBRE DESPESES DE PERSONAL**

Art. 32. Crèdits per a despeses de personal i les retribucions d'aquest

Art. 33. Pagaments a personal per participació en projectes i treballs d'investigació

Art. 34. Assimilacions de càrrecs acadèmics

**CAPÍTOL III. NORMES SOBRE COMISSIONS DE SERVEI**

Art. 35. Normativa i àmbit d'aplicació

**TÍTOL IV. GESTIÓ I CONTROL PRESSUPOSTARI**

**CAPÍTOL ÚNIC. DISPOSICIONS GENERALS**

Art. 36. De la gestió pressupostària

36.1. Propostes de despesa

36.2. Existència de crèdit adequat i suficient

36.3. Fases en la gestió del pressupost de despeses

36.4. Autorització i disposició de la despesa i reconeixement d'obligacions

36.5. Ordenació del pagament

36.6. Realització del pagament

36.7. Revocació de les delegacions

36.8. Baixes d'obligacions econòmiques

Art. 37. Contractació administrativa

Art. 38. Del control intern

Art. 39. De la informació comptable

Art. 40. De la fiscalitat

Art. 41. De la tresoreria

Art. 42. Dels documents comptables

Art. 43. Operacions de tresoreria

Art. 44. Operacions de crèdit

Art. 45. Ajudes i subvencions concedides per la Universitat

**TÍTOL V. TANCAMENT, COMPTES ANUALS I PRÒRROGA DEL PRESSUPOST**

**CAPÍTOL ÚNIC. DISPOSICIONS GENERALS**

Art. 46. Tancament del pressupost

Art. 47. Comptes anuals

Art. 48. Pròrroga del pressupost

**TÍTOL VI. DESENVOLUPAMENT I VIGÈNCIA**

**CAPÍTOL ÚNIC. DISPOSICIONS GENERALS**

Art. 49. Desenvolupament, interpretació, execució i compliment de les presents bases

Art. 50. Vigència de les bases d'execució

**APÈNDIX. LEGISLACIÓ BÀSICA APLICABLE**

## **BASES D'EXECUCIÓ DEL PRESSUPOST DE LA UNIVERSITAT JAUME I PER A L'EXERCICI 2019**

### **PREÀMBUL**

La Universitat Jaume I, en virtut dels principis d'autonomia econòmica i financera, i del principi d'autoorganització, elabora el seu pressupost per a l'exercici 2019 al qual s'uneixen les presents bases d'execució i de gestió, de conformitat amb el que disposa l'article 153 dels Estatuts de la Universitat Jaume I, aprovats pel Decret 116/2010, de 27 d'agost de 2010, del Govern Valencià i modificats pel Decret 144/2015, de 18 de setembre, del Consell, que modifica el Decret 116/2010, de 27 d'agost, del Consell, pel qual es van aprovar els Estatuts de la Universitat Jaume I de Castelló.

### **TÍTOL I: NORMES GENERALS**

#### **CAPÍTOL ÚNIC: DISPOSICIONS GENERALS**

##### **Article 1. Característiques i contingut del pressupost**

**1.1** El pressupost de la Universitat Jaume I per a l'exercici 2019 és anual, públic, únic i equilibrat, comprèn la totalitat dels ingressos i despeses, de conformitat amb l'article 153.1 dels seus Estatuts i l'article 81.2 de la Llei orgànica 6/2001, de 21 de desembre, d'universitats (a partir d'ara, LOU), i constitueix l'expressió xifrada, conjunta i sistemàtica de les obligacions que pot reconèixer la Universitat, i dels drets que es preveu realitzar durant l'exercici 2019.

**1.2** D'acord amb el que estableix l'article 153.3 dels Estatuts, tot programa d'activitats finançat per recursos específicament afectats s'inclou en el pressupost i és objecte d'una adequada identificació que permet el seu seguiment comptable.

**1.3** El pressupost haurà d'incloure la consignació ordenada i sistemàtica de les exempcions i reduccions previstes en matèria de preus públics i la resta de drets.

**1.4** En l'estat de despeses corrents s'acompanya la relació de llocs de treball del personal de totes les categories de la

Universitat, i s'especifica la totalitat dels costos d'aquesta.

##### **Article 2. Normativa aplicable a la gestió del pressupost**

**2.1** La gestió del pressupost de la Universitat es realitzarà de conformitat amb aquestes bases d'execució d'acord amb el que disposen la LOU, els Estatuts de la Universitat, la Llei de pressupostos de la Generalitat Valenciana per a l'exercici 2019, la Llei 1/2015, de 6 de febrer, de la Generalitat, d'Hisenda Pública, del sector públic instrumental i de subvencions (a partir d'ara, LHPGV) i les normes de desplegament, la llei general pressupostària, i la resta de legislació financera i pressupostària aplicable al sector públic.

**2.2** En aquest sentit, seran de compliment obligatori per a la gestió del pressupost les circulars que dicte la Gerència en desplegament i aplicació de la normativa vigent.

### **TÍTOL II: ELS CRÈDITS I LES MODIFICACIONS PRESSUPOSTÀRIES**

#### **CAPÍTOL I: CRÈDITS INICIALS I EL SEU FINANÇAMENT**

##### **Article 3. Finançament dels crèdits inicials**

El pressupost inicial de despeses de la Universitat es finançarà amb els següents ingressos, entre altres possibles:

a) Ingressos propis (capítol 3 d'ingressos) entre els quals es troben: els preus públics i les taxes per serveis universitaris ordinaris, tant acadèmics com administratius, que es liquiden durant l'exercici; i els ingressos per la prestació d'altres serveis.

b) Transferències corrents i de capital (capítols 4 i 7 d'ingressos, respectivament): les procedents de la Generalitat Valenciana i d'altres organismes per al finançament d'inversions i, en general, les subvencions o aportacions rebudes d'entitats públiques, privades i/o particulars per al finançament de les operacions corrents i de capital de la Universitat.

c) Ingressos patrimonials (capítol 5), corresponents a l'explotació ordinària del patrimoni.

d) Ingressos derivats d'operacions d'endeutament (capítol 9), amb la finalitat de finançar els programes d'inversió previstos per la Universitat.

#### **Article 4. Estructura del pressupost**

**4.1** L'estructura pressupostària dels ingressos serà:

a) Classificació econòmica: capítol, article, concepte i subconcepte.

b) Classificació per línia de finançament: genèriques i afectades.

**4.2** Classificació dels crèdits de l'estat de despeses

a) L'estat de despeses inclourà la classificació orgànica, funcional i econòmica que es detalla a continuació:

a.1 La classificació orgànica agrupa els crèdits per a despeses en funció del centre de despesa que els gestiona.

a.2 La classificació funcional agrupa els crèdits per a despeses en funció de la finalitat i objectius perseguits. El pressupost de la Universitat Jaume I es distribueix en els programes següents:

- Programa 422-A. Direcció i serveis generals
- Programa 422-C. Cultura i implicació social
- Programa 422-D. Ensenyaments universitaris
- Programa 541-A. Investigació científica i tècnica

a.3 La classificació econòmica agrupa els crèdits en funció de la naturalesa econòmica de la despesa. Aquesta classificació econòmica s'agrupa en capítols, articles, conceptes i subconceptes.

b) Aquesta triple classificació s'amplia amb la següent estructura en despeses:

- Classificació per projecte i subprojecte
- Classificació per línia de finançament: genèriques i afectades.

**4.3** Classificació especial de les despeses d'investigació

Totes les despeses no financeres que la Universitat realitzi en l'àmbit de la investigació seran pressupostades i registrades en comptabilitat pressupostària orgànicament i funcionalment com la resta, però des del punt

de vista econòmic es registraran en el capítol 6, article 68 (Despeses d'investigació) del pressupost de despesa.

Aqueixos dos dígits es completaran, fins a quatre dígits, amb els dos primers dígits de la classificació econòmica del pressupost de despesa d'acord amb el criteri convencional, sense perjudici que el sistema comptable registre, a més i per tal de no perdre qualitat i utilitat en la informació, els quatre dígits amb el criteri aplicable a la resta de despeses.

#### **Article 5. Crèdits en funció d'objectius i programes**

**5.1** Els crèdits de l'estat de despeses del pressupost finançaran l'execució de les actuacions incloses en els programes pressupostaris. La contracció d'obligacions i l'execució de pagaments a càrrec d'aquells es realitzarà per a aconseguir el compliment dels objectius assenyalats en els mencionats programes.

**5.2** Amb aquesta finalitat, l'execució del pressupost de despeses haurà de subjectar-se als principis següents:

a) La gestió comptable-pressupostària la condicionarà el fet que s'hagen produït les actuacions administratives prèvies que reglamentàriament es determinen i que garantisquen la immediata autorització, disposició de despeses i/o contracció d'obligacions.

b) Els crèdits pressupostaris no executats podran ser objecte de redistribució, per mitjà de la corresponent modificació d'aquests, a fi d'aconseguir el major compliment de la programació prevista i optimitzar la utilització dels recursos, sense perjudici del compliment del principi d'estabilitat pressupostària i del sosteniment financer.

c) Les despeses destinades a subvencions hauran de relacionar-se formalment amb les línies i objectius del pla estratègic de subvencions de la Universitat i d'acord amb el procediment que s'hi estableix.

#### **Article 6. Caràcter limitador dels crèdits pressupostaris**

**6.1** Els crèdits pressupostaris per a despeses es destinaran en exclusiva a la finalitat específica per a la qual han sigut autoritzats en el pressupost inicial o en les posteriors



modificacions pressupostàries degudament aprovades (limitació qualitativa).

**6.2** No podran adquirir-se compromisos la quantia dels quals supere el nivell de vinculació jurídica aplicable als dits crèdits pressupostaris (limitació quantitativa).

**6.3** La vinculació jurídica dels crèdits pressupostaris es determina d'acord amb les classificacions orgànica, funcional, econòmica i per línia de finançament. Respecte a la classificació econòmica, s'ha de respectar a nivell de capítol, excepte en els casos següents:

1: Despeses de personal: a nivell d'article, excepte en els articles 11 "Sous i salaris" i 12 "Cotitzacions socials", en què la vinculació serà a nivell de capítol.

2: Crèdits destinats a atencions protocol·làries i representatives, en els quals la vinculació serà a nivell de subconcepte.

**6.4** A efectes del règim de vinculació jurídica, les despeses de recerca es consideraran sempre de capítol 6, tot respectant les possibles restriccions que puguen operar sobre aqueixes despeses per normativa interna o externa a la Universitat.

**6.5** Seran nuls de ple dret els actes administratius i disposicions normatives que infringisquen el que estableixen els quatre apartats anteriors, sense perjudici de la responsabilitat que de la seua infracció poguera derivar.

**6.6** A càrrec dels crèdits de l'estat de despeses de cada pressupost, només podran contraure's obligacions derivades de despeses que es realitzen l'any natural del mateix exercici pressupostari. Excepcionalment, podran imputar-se al pressupost en vigor obligacions degudament adquirides corresponents a exercicis anteriors, o que deriven de liquidacions d'endarreriments a favor del personal, o tinguen el seu origen en resolucions judicials, amb el reconeixement previ d'aquestes per part del Rectorat i l'existència de la corresponent consignació pressupostària.

**6.7** Si es realitza una despesa sense ajustar-se als procediments establerts, el rectorat, amb un informe previ del Servei de Control Intern, podrà aprovar-ne la convalidació.

## **Article 7. Gestió integrada dels crèdits pressupostaris i la seua comptabilització**

**7.1** La determinació dels crèdits i el caràcter limitador d'aquests no excusa, en cap cas, la comptabilització de la despesa en el nivell màxim de desagregació establert.

**7.2** Les fases de despesa es tramitaran, documentaran i comptabilitzaran d'acord amb el que estableixen les presents bases i, supletòriament, les normes de la Generalitat Valenciana i la Llei general pressupostària.

## **Article 8. Despeses d'abast pluriennal**

**8.1** L'autorització o realització de despeses de caràcter pluriennal se subordinarà als crèdits que, per a cada exercici, es consignen a aquest efecte en els pressupostos de la Universitat Jaume I.

**8.2** Podran adquirir-se compromisos de despeses que s'estenguen a exercicis posteriors a aquell en què s'autoritzen, d'acord amb el que disposa l'article 40 de la LHPGV.

**8.3** El nombre d'exercicis en què podrà aplicar-se la despesa no serà superior a quatre, sense comptar aquell en el qual la despesa es va comprometre. No obstant això, per a la formalització de compromisos de despeses de caràcter pluriennal que s'indiquen a continuació seran aplicables les normes següents:

a) Per a les despeses finançades amb futurs plans d'inversions de la Generalitat Valenciana podran formalitzar-se compromisos de despeses pluriennals fins a l'import i exercicis que s'autoritzen en els citats plans.

b) Per a les despeses finançades amb fons europeus, estatals o d'altres administracions o ens públics: fins a l'import i exercicis que es determinen en els programes operatius.

c) Per a les despeses de contractes d'investigació: per l'import i exercicis establerts en aquests, i es podrà ampliar en les anualitats necessàries per a la gestió de les despeses no executades en exercicis anteriors.

**8.4** La quantitat global de la despesa que s'imputa a cada un dels futurs exercicis autoritzats no excedirà la quantitat que resulte d'aplicar, al crèdit globalitzat de l'any en què l'operació es va comprometre, els percentatges següents:

- 70% en el primer exercici immediat següent.

- 60% en el segon exercici.
- 50% en el tercer i quart exercici.

Les limitacions establertes en aquest apartat i en l'anterior no s'aplicaran a la càrrega financera del deute ni a l'arrendament de béns immobles.

**8.5** El Consell de Govern, a proposta del Rectorat, podrà modificar el nombre d'anualitats i percentatges anteriors en casos especialment justificats, a petició del corresponent centre gestor i amb un informe previ del Servei de Control Intern.

**8.6** Les despeses procedents d'expedients de contractació anticipada, a què es refereix la legislació aplicable en matèria de contractació, es formalitzaran segons les anualitats previstes en els pressupostos respectius de cada exercici econòmic, i d'acord amb el que estableix l'esmentada normativa.

**8.7.** Podran efectuar-se reajustos en les anualitats previstes en els contractes, convenis de col·laboració o resolucions de concessions, sempre i quan hi haja crèdit adequat i suficient i així ho approve l'òrgan competent.

**8.8.** No podran formalitzar-se compromisos de despeses pluriennals a càrrec de subvencions nominatives.

**8.9** En tot cas, les despeses pluriennals a què es refereix aquest article hauran de ser objecte d'adequada i independent comptabilització.

## **CAPÍTOL II: MODIFICACIONS DE CRÈDITS**

### **Secció primera: disposicions generals**

#### **Article 9. Principis generals**

**9.1** Les modificacions de crèdits són alteracions en les partides pressupostàries aprovades inicialment.

Les modificacions poden ser:

- a) Motivades per la insuficiència o inexistència de crèdit inicial: transferències de crèdit, crèdits extraordinaris i suplementos de crèdit.
- b) Derivades de l'obtenció d'ingressos específics: ampliació i generació de crèdits.
- c) Incorporació de romanents de crèdit.
- d) Baixes per anul·lació, derivades de la necessitat de reduir, en tot o en part,

determinades partides de l'estat d'ingressos i despeses, per idèntica quantia.

**9.2** Qualsevol modificació pressupostària requerirà la tramitació del corresponent expedient en què constaran els crèdits pressupostaris afectats i el finançament utilitzat. S'informarà el Consell Social de totes les modificacions pressupostàries.

**9.3** El Servei de Gestió Econòmica iniciarà i proposarà els expedients de modificació de crèdits en general. Una vegada informats pel Servei de Control Intern, i amb la conformitat de la Gerència, els expedients se sotmetran al Rectorat perquè aquest resolga sobre el seu contingut o els eleve, si escau, a l'òrgan que tinga atribuïda la competència per a aprovar-los.

**9.4** Els expedients que preveu el punt anterior podran ser formalitzats comptablement des del sotmetiment d'aquests al Rectorat, si bé la seua eficàcia quedarà condicionada a la seua aprovació per l'òrgan competent respectiu.

**9.5** Sense afectar els crèdits per a despeses del pressupost de la Universitat, el Consell Social, amb informe previ favorable del Consell de Govern i a proposta del Rectorat, podrà aprovar aquelles modificacions pressupostàries que afecten únicament l'estat d'ingressos del pressupost. Aquestes modificacions, neutres en quantia neta, suposen la substitució d'una o diverses previsions d'ingrés inicialment pressupostades per una altra o altres.

En el cas de recursos de caràcter finalista la competència per a aprovar aquestes modificacions d'ingressos serà del Rectorat.

### **Secció segona: classes de modificacions de crèdit**

#### **A) TRANSFERÈNCIES DE CRÈDIT**

##### **Article 10. Concepte**

**10.1** Les transferències de crèdit són aquelles modificacions del pressupost de despeses per mitjà de les quals, sense alterar la quantia total d'aquell, s'imputa l'import total o parcial d'un crèdit a altres partides pressupostàries amb diferent vinculació jurídica.

**10.2** En tot cas, ha de justificar-se que la quantitat de la qual es proposa la transferència

no està afectada a cap obligació, ni ho estarà durant el que reste d'exercici.

Així mateix, es justificarà que quedarà consignació suficient per a atendre totes les despeses previstes fins al final de l'exercici.

### **Article 11. Limitacions a les transferències de crèdit**

Les transferències de crèdit estaran subjectes a les limitacions següents:

a) No podran minorar crèdits que hagen sigut incrementats per mitjà de crèdits extraordinaris o suplementos de crèdit, llevat d'excepcions justificades.

b) No podran fer-se a càrrec dels crèdits per a despeses de personal, llevat que es justifique que la quantitat de la qual es proposa la transferència no està afectada de cap obligació de pagament, ni ho estarà durant la resta de l'exercici i se subjectaran, en tot cas, al règim retributiu que fixe la llei anual de pressupostos de la Generalitat Valenciana.

c) No afectaran l'import de les consignacions sobre el qual s'haja formalitzat una reserva o retenció de crèdit.

d) No afectaran els crèdits per a despeses destinades a subvencions nominatives, llevat que, per qualsevol causa justificada, haja decaigut el dret a la seua percepció.

e) No podran fer-se a càrrec d'operacions de capital amb la finalitat d'augmentar operacions corrents, excepte els casos següents:

- En els crèdits amb finançament afectat sempre que es respecte el que preveuen les normes de concessió d'aquests recursos.
- Per a dotar el funcionament de noves inversions, activitats i serveis.
- Per a fer front als crèdits de reconeixement preceptiu.
- Per a augmentar els crèdits per a transferències corrents a càrrec dels de transferències de capital.
- Les que es deriven de reorganitzacions administratives o competencials i aquelles que resulten necessàries per a obtenir una adequada imputació comptable.

### **Article 12. Atribució de competències per a l'aprovació de les transferències de crèdit.**

Les competències per a l'aprovació d'expedients de transferències de crèdit, s'atribueixen als òrgans següents:

a. Crèdits finançats amb recursos de caràcter finalista.

Les transferències de crèdits finançats amb recursos de caràcter finalista, consignats en el pressupost les aprovarà el Rectorat, i es respectarà, en tot cas, el compliment del que preveuen les normes de concessió dels dits recursos.

b. Crèdits finançats amb recursos de caràcter genèric.

-El Consell de Govern de la Universitat aprovarà les transferències de crèdit a realitzar dins del bloc constituït per les consignacions pressupostàries per a operacions corrents (capítols 1, 2, 3 i 4) i les que correspon realitzar dins del bloc constituït per les consignacions pressupostàries per a operacions de capital (capítols 6, 7, 8 i 9)

-El Consell de Govern aprovarà les transferències de crèdit a realitzar des de consignacions pressupostàries del bloc d'operacions corrents a consignacions pressupostàries de qualsevol altre capítol de despeses.

-El Consell Social aprovarà les transferències de despeses del bloc d'operacions de capital a qualsevol altre capítol del bloc d'operacions corrents del pressupost de despeses.

-Les transferències de crèdit entre programes seran aprovades pel Consell de Govern.

## **B) SUPLEMENTS DE CRÈDIT I CRÈDITS EXTRAORDINARIS**

### **Article 13. Concepte i finançament**

**13.1** Quan haja de realitzar-se alguna despesa que no puga demorar-se fins a l'exercici següent i no hi haja crèdit en el pressupost de la Universitat, o el crèdit consignat fóra insuficient, podrà autoritzar-se la concessió d'un crèdit extraordinari, o d'un suplement de crèdit, respectivament.

**13.2** Els suplementos de crèdit i els crèdits extraordinaris podran finançar-se per mitjà de:

a) Romanent de tresoreria no afectat

b) Ingressos superiors dels previstos de caràcter no finalista. En aquests casos, ha de quedar acreditat fefaentment el sorgiment del dret a cobrar o l'existència de compromisos fermes d'aportació per tercers dels ingressos o bé l'efectiva recaptació d'aqueixos ingressos.

c) Ingressos no previstos de caràcter no finalista. En aquests casos, haurà de quedar acreditada la viabilitat de l'obtenció dels nous recursos.

d) Els destinats a despeses d'inversió podran finançar-se amb els recursos indicats anteriorment i també amb els procedents d'operacions de crèdit.

e) Baixes per anul·lació.

#### **Article 14. Atribució de competències per a l'aprovació de crèdits extraordinaris i suplementes de crèdit.**

L'aprovació d'expedients de concessió de crèdits extraordinaris i suplementes de crèdit correspon al Consell Social, a proposta del Consell de Govern.

### **C) AMPLIACIONS I GENERACIONS DE CRÈDITS**

#### **Article 15. Concepte i requisits**

Ampliació o generació de crèdits específics vinculats a ingressos. Quan s'obtinguen recursos destinats a una finalitat específica, aquests generaran crèdits (en cas de no estar pressupostats) o ampliaran els crèdits corresponents destinats a aqueixa finalitat concreta. Perquè es pugui produir aquesta incorporació al pressupost, haurà de quedar acreditat fefaentment el sorgiment del dret a cobrar, l'existència de compromisos fermes d'aportació per tercers dels ingressos o l'efectiva recaptació d'aqueixos ingressos.

En el supòsit que es reben recursos referents a diverses anualitats, només s'incorporarà al pressupost de despeses l'anualitat corresponent a l'exercici en curs, i quedarà la resta d'anualitats pendents d'incorporar en els successius exercicis econòmics.

Quan es tracte de crèdits per a despeses no específicament vinculats a ingressos caldrà ajustar-se el que preveu la LHPGV i la llei general pressupostària.

#### **Article 16. Limitacions a les ampliacions i generacions de crèdit**

Els ingressos de caràcter finalista o específic només podran finançar els crèdits destinats a atendre la finalitat concreta que tinguen.

#### **Article 17. Atribució de competències per a l'aprovació d'expedients d'ampliació o generació de crèdits.**

Les competències per a l'aprovació d'expedients d'ampliació o generació de crèdits corresponen al Rectorat.

### **D) INCORPORACIÓ DE ROMANENTS DE CRÈDIT**

#### **Article 18. Concepte i finançament**

**18.1** El romanent de crèdit pressupostari al tancament d'un exercici, o economia produïda en una despesa, és la diferència entre la consignació definitiva d'un crèdit i les obligacions reconegudes netes a càrrec del pressupost, i està integrat pels saldos de crèdit (crèdits disponibles, no disponibles i retinguts), saldos d'autoritzacions i saldo de disposicions.

**18.2** La incorporació de romanents de crèdit a l'estat de despeses del pressupost de l'exercici següent serà preceptiva, quan es referisquen a:

a) Crèdits que garantisquen compromisos de despesa contrets fins a l'últim dia de l'exercici pressupostari i que, per motius justificats, no s'hagen pogut realitzar durant l'exercici, siga quin siga el capítol pressupostari a què corresponguen.

b) Crèdits específicament vinculats a ingressos. Els crèdits amb finançament específic que no hagen sigut utilitzats en l'exercici pressupostari, s'incorporaran, si escau, segons la normativa que els regule, per mitjà del preceptiu expedient, a l'exercici següent, i quedaran afectats al mateix projecte. El crèdit incorporat estarà disponible dins dels terminis establerts en la normativa interna i específica de la Universitat o en les normes de concessió dels dits recursos.

D'altra banda, quan l'import del romanent de crèdit siga igual o inferior a 30 euros, no s'incorporarà per motius d'economia, i aquesta quantitat passarà a formar part del romanent de la Universitat

**18.3** La incorporació de romanents de crèdit a l'estat de despeses del pressupost de l'exercici següent serà potestativa en els casos següents:

a) Crèdits per a despeses de capital que no es troben en cap de les situacions assenyalades en el punt 2 anterior.

b) Crèdits assignats per la Universitat per a investigació sense finançament afectat. Si un centre de despesa no els consumeix totalment durant l'exercici pressupostari, la quantitat no disposada podrà incrementar l'assignació inicial per al període següent, prèvia determinació de les finalitats concretes a què es destina.

c) Crèdits destinats als projectes de millora educativa, el període d'execució del qual coincideix amb el curs acadèmic i no amb l'any natural.

d) No obstant el que disposen les lletres a), b) i c), a la vista dels resultats econòmics tant globals com de les diverses unitats, el Consell de Govern, a proposta de la Gerència, podrà modificar totalment o parcialment aquest criteri.

**18.4** En cap cas podran incorporar-se els romanents de crèdit ja incorporats en l'exercici precedent excepte els crèdits emparats per projectes finançats amb ingressos finalistes, sempre que es complisquen les condicions imposades per als dits projectes.

**18.5** La incorporació dels romanents de crèdit queda supeditada a l'existència de suficient finançament, utilitzant com a tal la següent:

a) La incorporació de romanents de crèdit específicament vinculats a ingressos es finançarà amb romanent de tresoreria afectat, amb ingressos superiors dels previstos i ingressos no previstos de caràcter finalista o amb els compromisos fermes d'aportació afectats els romanents que es pretén incorporar.

b) En la resta de casos, es finançarà amb romanent de tresoreria no afectat o amb ingressos superiors dels previstos i ingressos no previstos de caràcter no finalista.

**18.6** Exclusivament per als romanents de crèdit d'incorporació preceptiva, el Rectorat podrà aprovar l'expedient de la seua incorporació abans de l'aprovació definitiva de la liquidació del pressupost, seguint els requisits i procediments següents:

a) En el temps de practicar les operacions de liquidació del pressupost, la Gerència

confeccionarà el llistat dels romanents incorporables.

b) Els responsables de cada centre de despesa formularan proposta raonada dels romanents de crèdit que, en el seu respectiu àmbit d'actuació, consideren que hagen d'incorporar-se, acompanyant els projectes o documents acreditatius de la certesa de la seua execució dins del nou exercici. Al seu torn, la Gerència podrà proposar la incorporació d'aquells romanents de crèdit que considere necessaris per a la correcta gestió del pressupost de la Universitat.

c) Les propostes seran informades per la Gerència, que dictaminarà si els recursos financers aconseguixen cobrir el volum de crèdits a incorporar. S'assegurarà l'existència de recursos suficients utilitzant el romanent de tresoreria previst i si no n'hi ha, s'aprovaran pels òrgans competents les modificacions pressupostàries necessàries per a la seua cobertura.

### **Article 19. Atribució de competències per a autoritzar la incorporació de romanents de crèdit.**

**19.1** La competència per a autoritzar la incorporació de romanents de crèdit en els casos en què la dita incorporació tinga caràcter preceptiu correspon al Rectorat.

**19.2** La competència per a autoritzar la incorporació de romanents de crèdit en la resta de casos, correspon al Consell de Govern.

## **E) BAIXES PER ANUL·LACIÓ**

### **Article 20. Concepte**

Les baixes per anul·lació suposen una modificació pressupostària que consisteix en la disminució total o parcial del crèdit pressupostari assignat a una determinada partida de despeses.

### **Article 21. Limitacions a les baixes per anul·lació**

**21.1** Preferentment es destinaran a finançar possibles romanents negatius de tresoreria, si escau.

**21.2** La baixa per anul·lació de qualsevol crèdit podrà donar-se sempre que la dita dotació

s'estime reductible o anul·lable sense pertorbació del respectiu centre de despesa.

#### **Article 22. Atribució de competències per a l'aprovació de baixes per anul·lació.**

La competència per a l'aprovació d'expedients de baixes per anul·lació en el cas de fons no finalistes correspon al Consell de Govern, i al Rectorat si es tracta de fons finalistes.

### **CAPÍTOL III: ROMANENT DE TRESORERIA**

#### **Article 23. Components del romanent de tresoreria**

El romanent de tresoreria és la magnitud que s'obté en sumar els drets reconeguts nets pendents de cobrament a curt termini més els fons líquids o disponibles, restant de la quantitat resultant les obligacions certes reconegudes netes i pendents de pagament a curt termini. Els drets i obligacions anteriors contemplen totes les operacions de caràcter pressupostaris pendents de cobrament o de pagament, respectivament, així com les operacions que no són pressupostàries i tampoc ho seran en el moment del seu venciment.

#### **Article 24. Classificació del romanent de tresoreria**

##### **24.1 Romanent de tresoreria no afectat**

El romanent de tresoreria no afectat és la part del romanent total procedent de la liquidació del pressupost que no té caràcter finalista. Serà un recurs propi de lliure disposició de la Universitat, que podrà utilitzar-lo en exercicis següents des del moment en que s'haja liquidat el pressupost, fet que tindrà lloc abans de l'1 de març.

##### **24.2 Romanent de tresoreria afectat**

El romanent de tresoreria afectat és la part del romanent total procedent de la liquidació del pressupost de l'exercici anterior produït com a conseqüència de la liquidació d'ingressos finalistes, amb relació als quals no van ser reconegudes les corresponents obligacions amb càrrec al dit pressupost.

### **TÍTOL III: DE LA GESTIÓ PRESSUPOSTÀRIA**

#### **CAPÍTOL I: GESTIÓ DELS CRÈDITS PRESSUPOSTARIS**

#### **Article 25. Crèdits assignats a centres de despesa**

**25.1** Tenen la condició de centres de despesa: el rectorat, vicerectorats, secretaria general, gerència, consell social, departaments, facultats, escola, instituts el CENT, el LABCOM, el SCIC i el SEA. El crèdit global consignat per a finançar les seues despeses, es repartirà entre aquells en funció de diversos mòduls i amb distintes finalitats (administració, docència, investigació, biblioteca, etc.).

**25.2** Adicionalment es podran establir altres centres de despesa per a l'adequada gestió del pressupost de la Universitat.

#### **Article 26 Crèdit per a fons bibliogràfics**

L'adquisició de fons bibliogràfics es realitzarà sempre a través de la Biblioteca. En aquells casos en què procedisca segons la legislació aplicable en matèria de contractació es tramitarà el corresponent expedient de contractació a través del Servei de Contractació i Assumptes Generals.

#### **Article 27. Càrrecs i reassignacions de crèdits**

**27.1** El càrrec entre centres de despesa s'utilitzarà per a regular la compensació econòmica, sense transacció monetària, quan un centre de despesa preste servei o cedisca un bé a un altre. Seran autoritzats per la Gerència.

**27.2** La unitat que presta el servei podrà exigir a la unitat receptora del mateix que acredite l'existència de la corresponent retenció de crèdit en el seu pressupost.

**27.3** La competència per a l'aprovació d'aquest subtipus de transferència de crèdit en el qual únicament s'altera el centre de despesa (classificació orgànica) sense afectar la resta de vinculació jurídica serà aprovada per la Gerència, a proposta de les unitats afectades.

**Article 28. Gestió de despeses i ingressos associats a projectes d'investigació i altres projectes.**

**28.1** La gestió administrativa dels contractes d'investigació subscrits a l'empara de l'article 83 de la LOU es regirà per la normativa interna aprovada per la Universitat. En tot cas, els és d'aplicació a aquests contractes la normativa en matèria de contractació administrativa i de personal aplicable a la Universitat.

**28.2** L'execució de les despeses dels projectes d'investigació (article 83 de la LOU, Generalitat Valenciana, etc.) serà responsabilitat de l'investigador o investigadora principal que ha rebut l'ajuda o subscrit el corresponent conveni o contracte.

**28.3** La tramitació administrativa d'aquestes despeses d'investigació correspondrà als centres de despesa, que la realitzaran tal com s'estableix en les presents bases d'execució i en la normativa específica que els regule.

**28.4** No podrà formalitzar-se en la comptabilitat de la Universitat cap ingrés o despesa associada a un projecte d'investigació o procedent de finançament extern, sense el compliment previ de la normativa per a contractar amb entitats públiques o privades, i la preceptiva resolució d'aprovació de l'òrgan competent.

**28.5** En cap cas, les despeses associades a convenis o projectes d'investigació superaran els ingressos finals previstos a aquest efecte, i hauran de practicar-se les liquidacions corresponents per al compliment d'aquest requisit.

**28.6** Els projectes amb finançament específic es desenvoluparan i gestionaran d'acord amb la seua finalitat, la seua normativa específica i/o en els termes en què s'haja concedit la subvenció.

Quan es detecte la incorrecta imputació d'una despesa a un projecte per no resultar elegible, la Gerència o, si escau, el vicerectorat responsable, podrà imputar-la d'ofici a un altre projecte o centre del qual siga responsable el mateix professor o professora/investigador o investigadora principal i en el que aquesta resulte elegible.

**28.7** Els recursos per al finançament de les activitats d'investigació, que s'obtinguen com a contraprestació dels contractes subscrits a l'empara de l'article 83 de la LOU, quedaran

afectats directament als projectes o centres de despesa on s'hagen realitzat.

Aquests ingressos estaran gravats amb una quota, establida per la Universitat, per a compensar l'ús i manteniment dels béns, equips i instal·lacions, que consistirà en un percentatge sobre el pressupost total del contracte. Aquesta quota i les seues condicions de liquidació seran les establides en la normativa interna de la Universitat.

Quan aquests contractes de l'article 83 de la LOU presenten un saldo menor a 300 euros, es podran liquidar d'ofici seguint el procediment establert en la normativa específica interna aprovada per l'UJI.

**28.8.** Quant a altres activitats diferents de les regulades a l'empara de l'article 83 de la LOU, com ara la impartició de formació no oficial (títols propis) així com la celebració de congressos, jornades i seminaris i activitats semblants d'investigació, docència..., també s'establirà una quota destinada a compensar l'ús i manteniment dels béns, equips i instal·lacions. Aquesta quota i les seues condicions de liquidació seran les establides en la normativa interna de la Universitat.

**Article 29. Despeses de gestió centralitzada**

**29.1** Tindran la consideració de despeses de gestió centralitzada els següents:

a) Les despeses assignades al Rectorat, als vicerectorats, a la Secretaria General, a la Gerència, al Consell Social i a les unitats administratives que en depenguen.

b) Les despeses de reparació, conservació i manteniment dels edificis, instal·lacions, equips informàtics, consums, pòlisses d'assegurances etc., i altres casos en què la gestió global resulte més avantatjosa per a la Universitat. Aquestes despeses s'imputaran pressupostàriament al centre de despesa corresponent.

c) Les despeses finançades amb Fons Europeus de Desenvolupament Regional (FEDER).

**29.2** Les despeses de gestió centralitzada que corresponguen a obres, subministraments i serveis es tramitaran a través del Servei de Contractació i Assumptes Generals, amb la proposta prèvia (en els casos en què procedisca) subscrita pel responsable del centre de despesa i, si escau, per l'investigador o

investidora responsable del projecte i fent ús de les eines i procediments que es determinen a aquests efectes.

**29.3** El Servei de Gestió Econòmica emetrà i registrarà els documents comptables pressupostaris corresponents a les despeses de gestió centralitzada, i realitzarà la gestió de pagament d'aquells.

**29.4** El Rectorat podrà autoritzar a determinats òrgans directius i conductors de la Universitat l'ús de targeta de crèdit amb els seus respectius límits de disposició i exclusivament per a atendre despeses de gestió centralitzada de caràcter protocol·lari o de desplaçaments, aquests últims únicament del titular de la targeta, que seran justificats reglamentàriament per les persones que utilitzen les targetes.

### **Article 30. Unitats de gestió dependents de la Gerència**

**30.1** Les unitats de gestió dependran de la Gerència, sota la coordinació funcional de la Servei de Gestió Econòmica.

**30.2** Són funcions de les unitats de gestió:

a) Gestionar el pressupost dels departaments i les compres que aquests realitzen. Dins d'aquest àmbit, totes aquelles compres que superen els 600 euros han de ser realitzades obligatòriament a través de la unitat de gestió, sense perjudici de l'aprovació de la despesa per part de l'òrgan competent.

Per al còmput de l'esmentada xifra no es tindrà en compte els impostos indirectes quan siguin recuperables.

b) Gestionar els projectes de l'article 83 de la LOU i altres ajudes, en l'àmbit de la seua competència.

c) Gestionar l'organització i desenvolupament de jornades i de tribunals de tesi i seguir, en aquest darrer cas, les instruccions de l'Escola de Doctorat.

d) Mantindre actualitzat l'inventari dels departaments, facultats i Escola adscrits, sota la direcció del Servei d'Informació Comptable de la Universitat.

e) A petició de la direcció del departament, informar el consell de departament o junta permanent en aspectes de gestió del pressupost.

f) Subministrar a la Gerència la documentació que se li requerisca sobre l'elaboració i gestió del pressupost.

g) Elaborar propostes de plecs de condicions per a la tramitació d'expedients de contractació de les unitats funcionals de la seua competència (instituts, departaments i centres), en coordinació amb el Servei de Contractació i Assumptes Generals.

h) Comptabilitzar les factures, amb el compliment previ dels requisits reglamentaris i sol·licitar pressupostos per a la recepció de subministraments i serveis.

i) Mantindre l'estat actualitzat dels distints pressupostos i programes en què participen els departaments.

j) Amb l'aprovació dels directors dels centres de despesa, proposar al Servei de Gestió Econòmica modificacions de pressupostos d'acord amb l'execució de la despesa.

k) Despatxar els assumptes de la seua competència amb els directors dels centres de despesa.

l) Tramitar davant la Biblioteca les peticions bibliogràfiques i mantenir la informació sobre el grau d'execució dels pressupostos en aquesta matèria.

### **Article 31 Pagaments a justificar**

#### **31.1** Concepte i excepcionalitat

De conformitat amb el que estableix l'article 64 de la Llei 1/2015, de 6 de febrer, de la Generalitat, d'Hisenda Pública, del sector públic instrumental i de subvencions (LHPGV), seran autoritzats pel Rectorat o òrgan en qui delegue, els pagaments que, excepcionalment, no puguen anar acompanyats dels documents justificatius en el moment de la seua expedició. Aquests pagaments tindran el caràcter de "a justificar", sense perjudici de l'aplicació procedent als crèdits pressupostaris corresponents.

#### **31.2** Terminis i responsabilitat en la justificació

a) Els perceptors d'aquests pagaments estan obligats a rendir el compte justificatiu de l'aplicació de les quantitats rebudes, immediatament després de la finalització de l'activitat que els va originar i en el termini màxim de tres mesos. Aquest termini màxim, de conformitat amb el que estableix la llei general pressupostària, serà de sis mesos en el



cas dels pagaments a l'estranger, estesos amb el caràcter a justificar.

b) El responsable del centre de despesa corresponent, a través de la seua unitat de gestió, promourà les mesures oportunes per a obtenir aquesta justificació a la finalització de l'esmentada activitat i en forma adequada.

c) De conformitat amb el que estableix l'article 64.2 de la LHPGV, en cas de no presentar la justificació en el termini de tres mesos (o sis mesos per als pagaments a l'estranger amb aquesta naturalesa), el responsable del centre de despesa, a través de la seua unitat de gestió, comunicarà al perceptor per escrit l'obligació de justificar en un termini de deu dies, i li advertirà que si no ho fa així, s'iniciarà un procediment de reintegrament.

d) Transcorreguts els terminis anteriors sense haver-se produït la justificació o el reintegrament, el responsable del centre de despesa, a través de la seua unitat de gestió, donarà compte de les actuacions que s'hagen fet a la Gerència, que prendrà una resolució d'inici de procediment de reintegrament i la notificarà al perceptor de la bestreta, al qual concedirà un termini de 10 dies per presentar al·legacions i presentar els documents i els justificants que considere oportuns, a manera de tràmit d'audiència.

Una vegada conclòs el tràmit d'audiència i comprovat que correspon reintegrar el pagament, la Gerència prendrà una resolució administrativa declarativa del pagament indegut i de la conseqüent obligació de restitució, que es farà efectiva per mitjà de descompte en nòmina, la qual es notificarà a la persona interessada.

L'ingrés voluntari del pagament indegut durant la tramitació del procediment abans que s'adopti la resolució declarativa del pagament indegut, donarà lloc a l'acabament del procediment.

e) Els perceptors d'ordres de pagaments a justificar estaran subjectes al règim de responsabilitats que estableix la normativa vigent i hauran de reintegrar a la Universitat les quantitats no invertides o no justificades.

f) Abans d'autoritzar a un mateix perceptor un nou pagament a justificar s'haurà de comprovar la situació dels fons d'aquesta naturalesa que tinga en el seu poder i que estiguen pendents de justificació pels mateixos conceptes pressupostaris.

**31.3** Seguiment de pagaments pendents de justificar.

S'efectuarà un especial seguiment i control dels pagaments d'aquesta naturalesa que estiguen pendents de justificar, als efectes de mantindre regularitzada la situació administrativa i comptable, segons siga procedent.

**31.4** Justificació al tancament de l'exercici

El responsable del centre de despesa, a través de la unitat corresponent, adoptarà les mesures oportunes dirigides a obtenir les justificacions abans del 31 de desembre i es tramitaran als efectes que quede justificat i comptabilitzat a la dita data el saldo que procedisca dels pagaments d'aquesta naturalesa.

## **CAPÍTOL II: NORMES SOBRE DESPESES DE PERSONAL**

### **Article 32. Crèdits per a despeses de personal i les seues retribucions**

**32.1** Les retribucions del personal docent i investigador (PDI) i del personal d'administració i serveis (PAS), seran les que contenen la plantilla pressupostària i les relacions de llocs de treball. L'assignació individual dels complements de productivitat i gratificacions per serveis de caràcter extraordinari al PAS, s'efectuaran per resolució de la Gerència en els termes establerts en la funció pública valenciana.

**32.2** Quan qualsevol persona de la Universitat col·labore internament de forma ocasional en cursos, conferències, ponències, etc., se li indemnitzarà en les condicions previstes en la normativa interna de la universitat vigent sobre gratificacions d'aquesta naturalesa, i es justificarà aquella col·laboració per mitjà de la liquidació raonada que formularà el responsable de l'activitat.

**32.3** La totalitat de les retribucions del personal, tant les de caràcter periòdic i fix com les que no tinguen aquesta naturalesa (assistències, cursos, etc.), s'inclouran en la nòmina del mes en què s'havia meritat, després de comunicar-ho al Servei de Recursos Humans.

**Article 33. Pagaments a personal per la participació en projectes i treballs d'investigació (convenis de l'article 83 de la LOU i altres convenis, contractes, projectes d'investigació, etc.)**

**33.1** Les retribucions que corresponguen al personal docent i investigador per la seua participació en convenis o contractes subscrits per la Universitat en projectes d'investigació o convenis, es faran efectives d'acord amb la normativa específica d'aquest.

**33.2** Les retribucions del personal d'administració i serveis que participe en els dits convenis, contractes o projectes es faran efectives per mitjà de les retribucions complementàries previstes en la normativa de funció pública. Correspon formular la proposta raonada i la liquidació de les dites retribucions a l'investigador o investigadora principal, amb la conformitat de la Gerència.

**Article 34. Assimilacions de càrrecs acadèmics**

Es faculta el Rectorat, escoltat el Consell de Govern, per a establir les assimilacions a què fa referència l'apartat 3.b) de l'article segon del Reial decret 1086/89, de 28 d'agost, sobre retribucions del professorat universitari.

**CAPÍTOL III: NORMES SOBRE COMISSIONS DE SERVEI**

**Article 35 Normativa i àmbit d'aplicació**

**35.1** En matèria d'indemnitzacions per raó del servei i gratificacions per assistències serà aplicable la normativa interna en aquesta matèria aprovada pel Consell de Govern de la Universitat Jaume I.

**35.2** La Gerència, a través del Servei de Control Intern, establirà els principis i criteris per a la implementació, desenvolupament i interpretació d'aquesta normativa, en els casos en què es precise.

**TÍTOL IV: GESTIÓ I CONTROL PRESSUPOSTARI**

**CAPÍTOL ÚNIC: DISPOSICIONS GENERALS**

**Article 36. De la gestió pressupostària**

**36.1** Propostes de despesa

Les propostes de despesa seran subscrites pel responsable del centre de despesa i l'investigador o investigadora responsable del projecte, si escau, fent ús de les eines i procediments establerts a l'efecte.

**36.2** Existència de crèdit adequat i suficient

Únicament podran autoritzar-se despeses dins del límit d'existència de consignació pressupostària adequada i suficient per a atendre les obligacions que d'aquestes es deriven. A aquest efecte, prèviament a realitzar una despesa l'import de la qual vaja a superar la quantitat de 2.000 €, el responsable del centre de despesa haurà de sol·licitar al Servei d'Informació Comptable l'emissió del document comptable RC que certificarà l'existència de crèdit adequat i suficient.

En el cas de beques, ajudes i premis, haurà de sol·licitar-se sempre, amb independència de la seua quantia, l'emissió del document comptable RC amb anterioritat a la convocatòria.

No obstant l'anterior —sense que en cap cas supose que el Servei d'Informació Comptable no siga el responsable de certificar l'existència de crèdit adequat i suficient—, i per tal de facilitar el control del pressupost assignat a les unitats de gestió o centres, els tècnics superiors i els administratius respectivament responsables d'aquests centres de despesa podran emetre documents comptables RC per a enregistrar la previsió d'una despesa, sempre que no supere el límit de 2.000 € esmentat abans. Tampoc podran emetre cap document comptable RC, independentment de l'import, en el cas de beques, ajudes i premis.

**36.3** Fases en la gestió del pressupost de despeses

La gestió del pressupost de despeses de la Universitat es realitza per mitjà de les fases següents:

- a) Autorització (o aprovació) de la despesa
- b) Compromís (o disposició) de la despesa
- c) Reconeixement de l'obligació
- d) Ordenació del pagament
- e) Pagament material

**36.4** Autorització i disposició de la despesa, i reconeixement d'obligacions

**36.4.1** Concepte

a) L'autorització (o aprovació) (Fase A) de la despesa és l'acte per mitjà del qual s'autoritza la realització d'una despesa determinada per una quantia certa o aproximada, reservant amb aquest fi la totalitat o part d'un crèdit pressupostari. S'inicia el procediment d'execució de la despesa sense que impliqui relacions amb tercers aliens a la Universitat.

b) El compromís de despesa (o disposició) (Fase D) és l'acte per mitjà del qual s'acorda, després del compliment dels tràmits legalment establerts, la realització de despeses prèviament aprovades, per un import determinat o determinable. És l'acte amb rellevància jurídica amb tercers, que vincula la Universitat a la realització de la despesa a què es referisca en la quantia i condicions establides.

c) El reconeixement de l'obligació (Fase O) és l'acte per mitjà del qual es declara l'existència d'un crèdit exigible contra la Universitat, derivat d'una despesa aprovada i compromesa i que comporta la proposta de pagament corresponent. Es produirà prèvia acreditació davant de l'òrgan competent de la realització de la prestació o el dret del creditor de conformitat amb els acords que al seu dia van aprovar i van comprometre la despesa.

**36.4.2** Competències

a) L'autorització i disposició de les despeses, i el reconeixement d'obligacions correspon al Rectorat, qui podrà delegar-les.

b) El Rectorat delega la competència en els termes de l'article 9 de la Llei 40/2015, d'1 d'octubre, de règim jurídic del sector públic, en la Gerència, per a l'autorització, disposició i reconeixement d'obligacions de les despeses de gestió centralitzada, el qual subscriurà, en les dites condicions, els corresponents documents comptables en què es manifeste aquesta competència.

c) El Rectorat delega la firma en els directors i directores de departament, Escola i instituts, degans o deganes de facultat i la resta de responsables de centres de despesa, en l'àmbit de les seues competències respectives i pressupostos. En cas d'absència, vacant o malaltia, podrà fer-se càrrec de la delegació de firma de forma accidental el secretari o secretària del departament o institut, el

vicedegà o vicedegana de facultat o el vicedirector o vicedirectora de l'Escola, o altres centres de despesa sempre que faça constar la seua identitat en el document comptable.

**36.4.3** Requisits per a justificar el reconeixement de l'obligació

a) El reconeixement de l'obligació s'efectuarà una vegada que, rebuda la factura i/o justificants que proven la recepció dels béns, la prestació del servei o el dret del creditor amb tots els requisits legals que corresponguen a la despesa autoritzada, siguen conformats pel responsable que va proposar la despesa, per mitjà de la seua firma i identificació.

b) El vistiplau dels justificants acreditarà explícitament la recepció en condicions satisfactòries, quant a quantitat, qualitat i preu dels béns i serveis rebuts, així com a la comprovació dels càlculs en la factura.

c) Quan procedisca, d'acord amb el que estableix la legislació aplicable en matèria de contractació, s'haurà d'elaborar i subscriure la corresponent acta de recepció, dins del mes següent d'haver-se produït l'entrega dels béns o serveis.

d) A les factures de despeses de representació i/o protocol·lars, com ara menjars, recepcions, obsequis, etc., els acompanyarà una succinta memòria justificativa subscripta per la persona responsable en què s'identifique els participants o els beneficiaris i es motive el benefici o utilitat de les dites despeses.

e) Durant el període de tancament d'un exercici comptable i fins al moment de confeccionar la liquidació del pressupost, la Universitat registrarà comptablement amb efectes de 31 de desembre anterior el reconeixement de l'obligació amb càrrec al pressupost de despeses de l'exercici que es liquida de totes aquelles factures, justificants i documents anàlegs, datats fins al 31 de desembre, que inclús havent tingut entrada amb posterioritat, corresponguen a obres, béns, serveis o qualssevol altres prestacions efectivament rebudes en l'exercici que és objecte de liquidació.

**36.5** Ordenació del pagament**36.5.1** Concepte

L'ordenació del pagament (Fase P) és l'acte per mitjà del qual s'expedeix una ordre de pagament contra la tresoreria de l'entitat per a

dur a terme la cancel·lació d'una determinada obligació reconeguda anteriorment.

### **36.5.2** Competències

a) L'ordenació de pagaments correspon al Rectorat, qui podrà delegar-la.

b) El Rectorat delega la seua competència en els termes de l'article 9 de la Llei 40/2015, d'1 d'octubre, de règim jurídic del sector públic, en la Gerència, per a l'ordenació de tots els pagaments excepte els establerts en l'apartat c) següent, el qual subscriurà, en les dites condicions, els corresponents documents comptables en què es manifeste aquesta competència.

c) El Rectorat delega la firma en els directors i directores de departament, Escola i institut, degans i deganes de facultat i la resta de responsables de centres de despesa, en l'àmbit de les seues competències respectives i pressupostos, dels pagaments que unitàriament no superen els 1.500 €, excepte en aquests dos supòsits:

- Pagaments a l'estranger, i en aquest cas l'import unitari referit serà de 3.000 €.
- Pagaments ocasionats per l'assistència a tribunals, conferències, ponències i altres d'anàlegs, sense límit de quantitat.

En cas de vacant, absència o malaltia, podrà fer-se càrrec de la delegació de firma de forma accidental el secretari o secretària del departament o institut, el vicedegà o vicedegana de facultat o el vicedirector o vicedirectora de l'Escola, sempre que faça constar la seua identitat en el document comptable.

### **36.5.3** Pagaments directes i endossos

Les ordres de pagament s'expediran a favor del creditor directe o, prèvia presa de raó del Servei de Control Intern, a l'endossatari corresponent. El Servei de Control Intern establirà els requisits necessaris per a poder tramitar-se l'endós, entre els quals serà imprescindible:

-L'ompliment del model normalitzat elaborat pel Servei de Control Intern, o l'aportació d'altra documentació en la qual s'acredite adequadament la identificació del dret al crèdit endossat i la conformitat atorgada per les part implicades en el negoci jurídic.

-La conformitat amb la factura preceptiva.

## **36.6** Realització del pagament

### **36.6.1** Concepte

És l'acte per mitjà del qual es produeix l'eixida material o virtual de fons de la tresoreria de la Universitat i es produeix la cancel·lació d'una determinada obligació reconeguda anteriorment

### **36.6.2** Competències

a) La facultat per a fer efectius els pagaments s'exercirà amb la concurrència mancomunada de les firmes del rectorat o vicerectorat que li suplisca, i de la gerència o vicerectorat que es designe per a suplir-ho, d'acord amb l'article 13 de la Llei 40/2015, d'1 d'octubre, de Règim Jurídic del Sector Públic).

b) Els pagaments l'ordenació dels quals s'ha delegat la firma en els directors de departament, Escola i instituts, degans de facultat i la resta de responsables de centres de despesa, es realitzaran amb la concurrència mancomunada de la firma de les dites delegacions o del secretari del centre, i amb la de l'administrador respectiu o, en cas de vacant, absència o malaltia d'aquest, la del cap de negociat de la mateixa unitat de gestió. En aquests casos es farà constar la identitat de la persona firmant en el document comptable

c) Les firmes de les persones titulars o suplents hauran de constar conjuntament en els xecs o documents que suposen l'eixida de fons de la Universitat.

### **36.6.3** Centralització de pagaments

Amb l'excepció dels casos descrits en l'article 36.5.2.c, la gestió de tots els pagaments a què haja de fer front la Universitat s'unificarà en els serveis centrals, que els farà efectius dins dels terminis legalment establerts.

A fi que els centres de despesa puguen disposar de liquiditat per a pagaments puntuals, podrà dotar-se d'un fons la quantia dels quals es determinarà en funció de les necessitats i dels pressupostos respectius.

### **36.7** Revocació de les delegacions

En qualsevol moment, el rectorat podrà revocar les delegacions a què fa referència aquest article.

### **36.8** Baixes d'obligacions econòmiques

a) El dret al reconeixement, liquidació i pagament de les obligacions ja reconegudes prescriurà en el termini legalment establert, comptat des del naixement de les obligacions o des del seu reconeixement.

b) Les obligacions a càrrec de la Universitat Jaume I que hagen prescrit, seran baixa en els respectius comptes, per mitjà de l'aprovació pel rectorat del corresponent expedient, amb un informe previ del Servei de Control Intern.

### **Article 37 Contractació administrativa**

**37.1** Tal com estableix l'article 156 dels Estatuts, el Rectorat és l'òrgan de contractació i pot delegar la firma o competències en la tramitació dels expedients de contractació subjectes a la legislació aplicable en matèria de contractació.

**37.2** La gestió dels expedients de contractació que procedisca tramitar de conformitat amb la legislació aplicable en matèria de contractació, competeix a la Gerència, a través del Servei de Contractació i Assumptes Generals. Aquest Servei podrà proposar procediments i directrius de gestió en aquesta matèria.

**37.3** Es faculta el Rectorat per a la creació, durant l'exercici 2019, d'una Junta Centralitzada de Compres, presidida pel vicerectorat amb competències en infraestructures, la secretària de la qual serà la cap del Servei de Contractació i Assumptes Generals; la resta de la composició i les funcions d'aquesta junta seran determinades pel Rectorat.

**37.4** Així mateix, es faculta el Rectorat per a l'establiment de mecanismes interns de control dels subministraments, quant a la seua recepció, control i inventari.

### **Article 38. Del control intern**

**38.1** La Universitat Jaume I, de conformitat amb el que disposa l'article 155 dels Estatuts i l'article 82 de la LOU assegurarà el control intern de les seues inversions, despeses i ingressos, d'acord amb els principis de legalitat, eficàcia i eficiència, que haurà d'efectuar la unitat administrativa corresponent, sota la direcció del Rectorat, únic òrgan competent per a exercir-la.

**38.2** La funció de control intern atribuïda al rectorat l'executarà el Servei de Control Intern (SCI). Per a això, el SCI podrà exercir totes les competències i comptarà amb les prerrogatives atribuïdes a la Intervenció en la LHPGV i en la LGP quant a les funcions de fiscalització i auditoria. El SCI exercirà aquestes funcions amb plena autonomia i independència respecte de les autoritats, òrgans de gestió i govern i la resta d'entitats la gestió de la qual controle, en

congruència amb el que estableixen els articles 92 i següents de la LHPGV i els articles 140.2 i 144 de la LGP.

Als efectes orgànics, és a dir, als no relacionats amb la independència de la funció de control intern que està atribuïda al rectorat, el SCI s'enquadra en la gerència.

**38.3** Fiscalització prèvia. El Servei de Control Intern durà a terme la funció interventora en la seua modalitat de fiscalització prèvia limitada i adaptarà la seua actuació a les disposicions vigents en la matèria dictada per la Generalitat Valenciana i la llei general pressupostària. Així, en aquesta fiscalització prèvia limitada es tindran en compte els aspectes següents:

**38.3.1** La fiscalització prèvia comprovarà els extrems previstos en els articles 102 de la LHPGV i 152 de la LGP.

**38.3.2** En les despeses de personal, la fiscalització prèvia subscripta pel Servei de Control Intern farà referència exclusivament a l'auditoria financera i, si escau, es podrà realitzar la fiscalització posterior, sobre mostres seleccionades sobre el total de les relacions de pagament.

**38.3.3** El Servei de Control Intern dirigirà les actuacions necessàries adaptades a les especificitats de la Universitat, per a fer efectiu el que disposen els articles 101 de la LHPGV i 151 de la LGP.

**38.4** Respecte als ingressos, el SCI pot substituir la fiscalització prèvia per la fiscalització a posteriori sobre mostres obtingudes segons tècniques d'auditoria i amb l'abast que considere convenient.

**38.5** D'acord amb la normativa que li empara, el Servei de Control Intern podrà efectuar la fiscalització posterior si bé, atès que anualment s'efectuen informes d'auditoria per part de la Intervenció General de la Generalitat Valenciana i de la Sindicatura de Comptes, aquests informes podrà considerar-se que formalitzen la fiscalització posterior. El SCI promourà les actuacions dirigides a implementar les recomanacions efectuades per aquests ens i que hagen sigut acceptades per la Universitat.

**38.6** El Servei de Control Intern desenvoluparà les seues funcions per mitjà de tècniques de mostreig i auditoria generalment acceptades.

**38.7** El Servei de Control Intern comunicarà les seues observacions als òrgans gestors

responsables als efectes que al·leguen i, si escau, esmenen els aspectes corresponents. Els informes negatius o amb inconvenients que pugui emetre aquest Servei s'elevaran, a través de la Gerència, al Rectorat.

**38.8** El Servei de Control Intern, a través de la Gerència, podrà emetre circulars sobre els assumptes que considere convenients, amb l'objectiu d'explicar i difondre la normativa aplicable, i d'establir criteris i directrius comunes per a la gestió i control de la universitat. Aquests criteris i directrius seran prèviament consultats amb els serveis gestors competents.

### **Article 39 De la informació comptable**

**39.1** La unitat administrativa d'informació comptable serà el Servei d'Informació Comptable, que tindrà a càrrec seu la direcció de la comptabilitat en els seus tres vessants: pressupostària, economicopatrimonial i analítica, l'establiment de criteris de comptabilització, la proposta de directrius per al manteniment funcional del sistema d'informació comptable, així com l'elaboració dels estats financers preceptius.

La funció de direcció i informació de la comptabilitat a què al·ludeix la LHPGV i LGP serà exercida pel Servei d'Informació Comptable.

**39.2** L'estructura del pressupost de la Universitat, el seu sistema comptable, i els documents que comprenen els seus comptes anuals s'adaptaran a les normes que amb caràcter general s'establisquen per al sector públic.

**39.3** La memòria econòmica anual estarà integrada pels comptes anuals de la Universitat i els comptes anuals de les societats mercantils, fundacions i la resta d'ens dependents de la Universitat.

**39.4** Tancament de l'exercici. En la liquidació del pressupost es registraran tots els ingressos que hagen sigut liquidats en l'exercici i totes les obligacions en què haja incorregut la Universitat en el mateix període.

### **Article 40 De la fiscalitat**

**40.1** Correspon a la Gerència, a través del Servei d'Informació Comptable, la direcció en l'establiment de criteris i normes sobre la fiscalitat de la Universitat, així com la gestió i

tramitació del pagament dels impostos a què està subjecta l'entitat.

**40.2.** Per a la gestió de l'Impost sobre el Valor Afegit, pel que fa a la deduïbilitat de les quotes suportades, la Universitat identifica dos sectors diferenciats d'activitat: un, constituït bàsicament sobre l'activitat d'ensenyament superior, que està exempta i que, per tant, no origina el dret de deducció; i un altre, sobre l'activitat d'investigació, que està subjecta i origina el dret a deduir la totalitat de les quotes suportades. Respecte a les quotes suportades en el sector comú (despeses centralitzats com ara la neteja, seguretat, electricitat, telèfon, etc.) es consideren deduïbles en la proporció que representen els ingressos del sector subjecte (investigació) sobre el total dels obtinguts per la Universitat.

### **Article 41 De la Tresoreria**

**41.1** Les competències de tresoreria s'exerciran sota la dependència funcional de la gerència i orgànica del Servei de Gestió Econòmica. El Servei de Gestió Econòmica realitzarà la gestió del pagament en els casos següents:

- Despeses centralitzades
- Despeses administrades per les unitats de gestió, excepte els establerts en l'article 36.5.2.c .
- Pagaments a l'estranger, en els casos en què procedeix segons el que disposa aquestes bases.
- Pagaments en efectiu de menor quantia realitzats a través de la caixa central.

**41.2** Constitueixen la Tresoreria de la Universitat tots els recursos financers, siguen diners, valors o crèdits de la seua titularitat, tant per operacions pressupostàries com extrapressupostàries. Aquests recursos es custodiaran en comptes oberts en entitats de crèdit o d'estalvi. Els dits comptes giraran sota la rúbrica "Universitat Jaume I".

**41.3** Els fons líquids dipositats en els comptes bancaris gestionats per la Gerència constitueixen la Tresoreria Central, en la qual hauran d'agrupar-se tots els cobraments procedents de l'exterior.

**41.4** Els fons dipositats en comptes oberts a nom d'altres centres de despesa, únicament podran destinar-se als fins concrets per a

l'atenció dels quals s'haguera autoritzat l'obertura.

**41.5** Obertura i cancel·lació de comptes. L'obertura i cancel·lació de comptes bancaris es portarà a efecte pel cap del Servei de Gestió Econòmica, amb l'autorització prèvia de la Gerència i del Rectorat en firmes mancomunades.

**41.6** Efectiu en caixa. En les caixes d'efectiu únicament podran haver-hi existències destinades al pagament d'atencions de menor quantia.

**41.7** Els ingressos per preus públics de serveis es realitzaran per les persones interessades en comptes restringits de recaptació.

**41.8** La sol·licitud de devolució d'ingressos indeguts s'informarà per la unitat gestora d'aquell, i amb la conformitat de la Gerència, es tramitarà el pagament d'acord amb aquestes bases.

**41.9** Forma de pagament. El mitjà ordinari de pagament és la transferència bancària. En casos excepcionals i per raons d'oportunitat es podrà utilitzar el xec nominatiu.

El pagament a tercers per la realització de conferències, cursos i la participació en tribunals de tesi i de professorat, etc., a la Universitat es realitzarà preferentment per mitjà de transferència bancària, excepte quan es tracte de països estrangers en què, si resulta justificat i més oportú i convenient que la transferència bancària, es realitzarà el pagament per mitjà de xec nominatiu.

**41.10** Fitxer de tercers. Per a poder fer-se efectiu el pagament per mitjà de transferència bancària, el creditor ha de mantindre vigents les seues dades en el registre de tercers, per mitjà de l'ompliment de la corresponent fitxa establida a l'efecte pel Servei de Control Intern. La unitat administrativa responsable d'aquest registre és el Servei de Control Intern, que establirà les directrius i requisits necessaris per al seu manteniment i control.

**41.11** Cada trimestre es redactarà un arqueig dels fons de la Universitat, amb expressió de les existències en els comptes bancaris, així com en les caixes de metàl·lic en què es troben dipositats, amb les corresponents conciliacions d'aquestes existències amb la informació dels registres comptables. Aquest arqueig serà subscrit pel cap dels serveis competents, el Rectorat i la Gerència i fiscalitzat pel Servei de

Control Intern. El Consell Social, el Rectorat i la Gerència podran acordar l'expedició d'arquejos extraordinaris en la data que es decidisca.

## **Article 42. Els documents comptables**

**42.1** a) Totes les operacions tant d'ingressos pressupostaris com de cobraments extrapressupostaris quedaran registrades comptablement, i constarà en el document comptable la presa de raó del Servei de Gestió Econòmica.

b) En els documents extrapressupostaris que tramiten les unitats de gestió constarà la presa de raó del tècnic superior de la unitat de gestió.

**42.2** a) Els actes de gestió pressupostària que impliquen autorització o disposició de crèdits, reconeixement d'obligacions i ordres de pagament, així com els pagaments i cobraments extrapressupostaris, les devolucions d'ingressos indeguts i els moviments interns de tresoreria hauran de produir-se per mitjà del corresponent document comptable, en el qual constarà expressió de conformitat i firma, en tot cas, del Servei de Gestió Econòmica, firma de fiscalització segons l'article 38 d'aquestes bases pel Servei de Control Intern i de l'aprovació de l'òrgan competent per a això, i no produiran efecte si no consten aquests requisits.

b) Els documents comptables de despeses i els pagaments i cobraments extrapressupostaris que tramiten les unitats de gestió contindran l'aprovació per part del responsable del centre corresponent i constarà com a revisat i conforme pel tècnic superior de la unitat de gestió o, en cas de vacant, absència o malaltia d'aquest, la del cap de negociat de la mateixa unitat de gestió.

**42.3** Els documents comptables podran materialitzar-se tant en documents individualitzats com en relacions múltiples, sempre que les persones a qui corresponga subscriure'ls siguen les mateixes.

**42.4** Tots els documents comptables, tant de despesa com d'ingrés, pressupostaris o extrapressupostaris podran ser elaborats i firmats per mitjans electrònics, així com altres documents amb efectes econòmics com ara documents per a retribucions de personal intern o aliè, comissions de servei, etc.

**Article 43. Operacions de tresoreria**

En els termes que preveu l'article 70.1.g dels Estatuts de la Universitat, per a atendre possibles desfasaments entre els cobraments i els pagaments, el rectorat és competent per a contractar amb entitats financeres públiques o privades operacions de tresoreria a curt termini.

**Article 44. Operacions de crèdit**

**44.1** La Universitat pot recórrer al producte d'operacions de crèdit per a finançar les seues inversions.

**44.2** De conformitat amb el que estableix l'article 3.n de la Llei 2/2003, de 28 de gener, de la Generalitat Valenciana, de consells socials de les universitats públiques valencianes, correspon al Consell Social proposar als òrgans competents de la Generalitat per a la seua aprovació, qualsevol operació d'endeutament, de la Universitat o de les entitats que en depenen o d'aquelles en què la Universitat tinga participació majoritària en el seu capital o fons patrimonial equivalent.

**44.3** La Generalitat Valenciana, en tot cas, haurà d'autoritzar qualsevol operació d'endeutament (article 81.3.h LOU).

**Article 45 Ajudes i subvencions concedides per la Universitat**

**45.1** Les ajudes i subvencions concedides per la Universitat es regulen per la Llei 38/2003, de 17 de novembre, general de subvencions (LGS), per la LHPGV i les seues disposicions de desplegament, i per les restants normes de dret administratiu i, si no n'hi ha, s'aplicaran les normes de dret privat.

**45.2** La gestió de les subvencions concedides per la Universitat es realitzarà d'acord amb els principis de publicitat, transparència, concurrència, objectivitat, igualtat i no discriminació, eficàcia i eficiència en la utilització dels recursos públics. Podran concedir-se de forma directa les subvencions previstes en la Llei 38/2003.

**45.3** La competència per a convocar i resoldre la concessió d'ajudes, subvencions i premis correspon al rectorat i al Consell Social, aquest últim només dins de les seues competències i disponibilitats pressupostàries. No obstant això, el Rectorat, per mitjà de la corresponent resolució, podrà delegar la seua firma per a la

convocatòria i/o resolució dels dits supòsits en els termes de l'article 12 de la Llei 40/2015, d'1 d'octubre, de règim jurídic del sector públic, en altres òrgans de la Universitat.

**45.4** La Universitat, a través del Servei de Control Intern, podrà exercir les funcions de control financer sobre les entitats que hagen sigut subvencionades a fi de verificar la correcta aplicació dels fons.

**45.5** Acreditació que han de presentar les persones beneficiàries de subvencions concedides per la UJI.

Les persones beneficiàries de subvencions i ajudes concedides per l'UJI hauran d'acreditar, amb anterioritat a dictar-se la proposta de resolució de concessió i, en tot cas, abans de la realització del pagament, que es troben al corrent en el compliment de les seues obligacions tributàries i davant la Seguretat Social, en la forma que es determina en la normativa vigent.

**TÍTOL V: TANCAMENT, COMPTES ANUALS I PRÒRROGA DEL PRESSUPOST****CAPÍTOL ÚNIC: DISPOSICIONS GENERALS****Article 46. Tancament del pressupost**

Es faculta la Gerència perquè establisca, a través de circular comunicada als centres de gestió de la despesa, el calendari de dates i la normativa per a l'admissió de justificants i l'emissió de documents comptables referents al tancament de l'exercici econòmic.

**Article 47. Comptes anuals**

Sota la direcció del Rectorat, La Gerència elaborarà, a través del Servei d'Informació Comptable, els comptes anuals, en els terminis previstos sobre aquesta matèria per les disposicions autonòmiques, i la tramitació d'aquestes s'ajustarà al que disposen els Estatuts de la Universitat i la normativa autonòmica aplicable a la rendició de comptes per la Universitat.

**Article 48. Pròrroga del pressupost**

**48.1** Concepte. En el supòsit que el pressupost de la Universitat no s'aprove abans del primer dia de l'exercici econòmic corresponent, s'entendrà automàticament prorrogat el



pressupost de l'exercici anterior, en la quantia de les seues consignacions inicials, fins a l'aprovació del nou pressupost.

**48.2** La pròrroga no afectarà els crèdits per a despeses corresponents a serveis o programes que hagen d'acabar en l'exercici els pressupostos dels quals es prorroguen, per la qual cosa, el rectorat, a proposta de la gerència, realitzarà els ajustos tècnics procedents.

**48.3** El pressupost prorrogat podrà ser objecte de totes les modificacions pressupostàries previstes en la normativa vigent, les quals s'incorporaran, si és procedent, al nou pressupost preventiu que s'aprove.

## **TÍTOL VI: DESENVOLUPAMENT I VIGÈNCIA**

### **CAPÍTOL ÚNIC: DISPOSICIONS GENERALS**

#### **Article 49. Desenvolupament, interpretació, execució i compliment de les presents bases.**

S'autoritza la Gerència de la Universitat perquè dicte les circulars i instruccions necessàries per al desenvolupament, interpretació, execució i compliment de les presents normes.

#### **Article 50. Vigència de les bases d'execució**

**50.1** La vigència d'aquestes bases és la mateixa que la del pressupost o, si escau, de les pròrrogues que es puguen produir.

**50.2** Aquestes bases podran ser modificades pel mateix procediment utilitzat per a aprovar-les.

El gerent

Andrés Marzal Varó  
Castelló de la Plana, 15 de novembre de 2018

**Apèndix de LEGISLACIÓ BÀSICA APLICABLE**

- Decret 116/2010, de 27 d'agost, del Consell, pel qual s'aproven els Estatuts de la Universitat Jaume I de Castelló. (Estatuts)
- Llei orgànica 6/2001, de 21 de desembre, d'universitats (LOU). Modificada per la Llei orgànica 4/2007, de 12 d'abril. Modificada per Reial decret llei 14/2012, de 20 d'abril.
- Llei 1/2015, de 6 de febrer, de la Generalitat, d'Hisenda Pública, del sector públic instrumental i de subvencions.
- Llei 47/2003, de 26 de novembre, general pressupostària (LGP).
- Reial decret 1098/2001, de 12 d'octubre, pel qual s'aprova el Reglament general de les lleis de contractes de les administracions públiques (RGLCAP)
- Reial decret legislatiu 3/2011, de 14 de novembre, pel qual s'aprova el Text refós de la Llei de contractes del sector públic
- Reial decret 817/2009, de 8 de maig, pel qual es desenvolupa parcialment la Llei 30/2007, de 30 d'octubre, de contractes del sector públic
- Llei 9/2017, de 8 de novembre, de contractes del sector públic, per la qual es traslladen a l'ordenament jurídic espanyol les Directives del Parlament Europeu i del Consell 2014/23/UE i 2014/24/UE, de 26 de febrer de 2014.
- Llei 39/2015, d'1 d'octubre, de procediment administratiu comú de les administracions públiques.
- Llei 40/2015, d'1 d'octubre, de règim jurídic del sector públic.
- Ordre de 16 de juliol de 2001, de la Conselleria d'Economia, Hisenda i Ocupació, per la qual s'aprova el Pla general de comptabilitat pública de la Generalitat Valenciana.
- Normativa interna de la Universitat Jaume I reguladora dels contractes subscrits a l'empara de l'article 83 de la Llei orgànica 6/2001, de 21 de desembre, d'universitats (LOU) aprovada pel Consell de Govern el 19 de novembre de 2007 i modificada pel Consell de Govern el 26 de maig de 2008
- Llei de pressupostos de la Generalitat Valenciana.
- Normativa interna sobre indemnitzacions per comissions de servei i gratificacions per assistències.
- Llei 10/2010, de 9 de juliol, de la Generalitat, d'ordenació i gestió de la Funció Pública Valenciana.
- Llei 38/2003, de 17 de novembre, general de subvencions (LGS).

## **ÍNDEx DE TARIFES**

### **1. ESPAIS FÍSICS I EQUIPAMENT**

#### **1.1** Espais docents i espais comuns

#### **1.2** Cessió d'espais al Paranimf, Llotja del Cànem i Menador Espai Cultural a entitats o empreses de base cultural o educativa i a altres entitats d'interès sociocultural per a la Universitat Jaume I

##### 1.2.1. Cessió d'espais al Paranimf

##### 1.2.2. Llotja del Cànem i Menador Espai Cultural

#### **1.3** Espais a l'Àgora Universitària

#### **1.4** Vinculació al Parc i cessió d'espais a empreses de base tecnològica i empreses de reconegut interès científic per a l'UJI

##### 1.4.1 Cessió d'espais

##### 1.4.2 Vinculació al Parc Científic, Tecnològic i Empresarial de la Universitat Jaume I

##### 1.4.3 Bonificacions de les tarifes d'ocupació d'espais i de vinculació al parc

#### **1.5** Espais i equipament esportiu

##### 1.5.1 Espais esportius: utilització del pavelló esportiu i de les aules esportives

##### 1.5.2 Espais esportius: lloguer de pistes de joc a la zona de raquetes

##### 1.5.3 Espais esportius: utilització de les instal·lacions a l'aire lliure

##### 1.5.4 Espais esportius: utilització de la piscina coberta

##### 1.5.5 Lloguer d'equipament i material esportiu

##### 1.5.6 Venda de material esportiu

##### 1.5.7 Realització d'assessorament esportiu per part del personal del Servei d'Esports

##### 1.5.8 Preus públics del Servei d'Esports

#### **1.6** Utilització del Servei Central d'Instrumentació Científica (SCIC)

##### 1.6.1 Persones usuàries externes

##### 1.6.2 Personal usuari intern

#### **1.7** Utilització del Servei d'Experimentació Animal (SEA)

#### **1.8** Utilització del Laboratori de Ciències de la Comunicació (LABCOM)

#### **1.9** Màquina lectora òptica OMR-LECTODARA

### **2. CURSOS I TRADUCCIONS**

#### **2.1** Màsters propis, cursos d'expert i cursos d'especialització

#### **2.2** Cursos de llengües

#### **2.3** Preus de les proves de certificació de nivell de llengua

#### **2.4** Preus de certificats del Servei de Llengües i Terminologia

#### **2.5** Cursos d'Estiu del Servei de Llengües i Terminologia

### **3. ALTRES TARIFES**

#### **3.1** Taxes per a l'estudiantat visitant de la Universitat

#### **3.2** Taxa per obtenció de còpia electrònica del títol

#### **3.3** Preus de serveis de l'UJI per a estudiantat no comunitari

#### **3.4** Espectacles Paranimf

#### **3.5** Sol·licitud de còpies de documentació

#### **3.6** Suports i espais publicitaris de l'UJI

## 1. ESPAIS FÍSICS I EQUIPAMENT

### 1.1 Espais docents i espais comuns

Els criteris i les tarifes establerts durant l'any 2019 per a la cessió o el lloguer d'aules i instal·lacions de la Universitat són els següents:

1. En l'espai destinat a les aules té prioritat absoluta la docència de la Universitat abans que qualsevol altre tipus d'activitats.
2. En segon ordre de prioritats s'han de tindre en compte els espais físics necessaris per a altres activitats universitàries (actes acadèmics, culturals, oposicions, etc.).
3. Es poden cedir els espais físics de l'UJI no ocupats, segons estableixen els punts 1 i 2, per a activitats coorganitzades per la Universitat amb altres institucions. La cessió pot efectuar-se quan l'aportació de la Universitat no siga únicament la corresponent a l'espai físic.
4. Els espais físics de la Universitat que no s'hagen ocupat en els apartats anteriors es poden cedir per a la realització de proves, exàmens i altres activitats organitzades per la Generalitat Valenciana, així com altres administracions i organismes públics.
5. En la cessió d'espai físic amb l'objectiu d'organitzar qualsevol altre tipus d'activitat diferent de les indicades en els apartats anteriors s'ha de tindre en compte que no interferisquen, en cap cas, en l'activitat ordinària de la Universitat.
6. Les sol·licituds d'espai físic que s'indiquen en els punts 3, 4 i 5 s'han de presentar al Registre General de la Universitat, amb una antelació mínima de set dies a la data prevista per a la realització de l'activitat, i s'han de dirigir al Vicerectorat de Campus i Vida Saludable. En la sol·licitud s'ha de fer constar l'activitat que es vol realitzar, l'entitat organitzadora, la persona responsable, la data i l'hora d'ocupació de l'espai i altres circumstàncies de l'acte que requerisquen alguna atenció especial (muntatge, assaig, mesures de seguretat, impacte en les instal·lacions, etc.).
7. Les centrals sindicals han de sol·licitar les peticions d'espai físic d'acord amb la legislació vigent.
8. Les tarifes que s'apliquen són les següents:

Utilització de sales d'actes i de sales de juntes	<b>500 €/dia</b>
Utilització d'aules o seminaris (fins a 50 places)	<b>150 €/dia</b>
Utilització d'aules o seminaris (més de 50 places)	<b>300 €/dia</b>
Utilització d'aules d'informàtica	<b>600 €/dia</b>
Utilització de vestíbuls i utilització de corredors	<b>150 €/dia</b>
Utilització d'altres espais	<b>400 €/dia</b>
Espais reduïts tipus seminari o despatx	<b>75 €/dia</b>
Utilització de panells informatius	<b>60 €/dia</b>
Sala de dissecció i osteoteca	<b>1.100 €/dia</b>

Aquestes quantitats no inclouen l'IVA.

En dissabtes i festius les tarifes s'incrementaran en un 25%.

9. En el cas que la sol·licitud d'espais siga per més d'un dia i/o per a la realització d'activitats que requerisquen un elevat nombre d'espais es podrà aplicar un descompte sobre el preu total, depenent del tipus d'activitat i de possibles convenis de col·laboració amb la Universitat.

La gestió de les autoritzacions d'espais i instal·lacions s'ajustarà a les condicions següents:

a) La realització d'una activitat extraordinària en els espais de la Universitat està supeditada a l'autorització prèvia del Vicerectorat de Campus i Vida Saludable.

b) El fet de formular la sol·licitud d'espai físic, pel que fa a l'apartat 6, implica l'acceptació de les tarifes i de la resta de condicions que s'estableixen en aquesta regulació i en les normes internes d'ús dels corresponents espais.

c) Les tarifes del lloguer s'han de fer efectives abans de l'ús de les instal·lacions.

d) Les tarifes anteriors equivalen a un lloguer i les despeses addicionals que es puguin generar són a càrrec del peticionari: personal, neteja, serveis diversos, consum elèctric, etc. Les despeses de neteja i serveis diversos (traducció, ornamentació...), drets d'autor, etc., són a càrrec de la persona o empresa peticionària.

e) La Universitat pot exigir a la persona o empresa peticionària, si escau, la constitució d'una fiança i/o pòlissa d'assegurances per a garantir:

- El pagament de les despeses addicionals que es generen.

- La rehabilitació de les instal·lacions a l'estat inicial d'aquestes, si la utilització produeix desperfectes.

f) La Universitat pot reduir, eximir o no exigir el pagament per avançat de les tarifes anteriors quan hi haja circumstàncies especials que ho aconsellen.

g) Qualsevol altra petició de cessió o lloguer de material inventariable de la Universitat s'ha de valorar en cada cas concret.

## **1.2 Cessió d'espais al Paranimf, Llotja del Cànem i Menador Espai Cultural a entitats o empreses de base cultural o educativa i altres entitats d'interès sociocultural per a la Universitat Jaume I**

La realització d'una activitat extraordinària en el Paranimf, la Llotja del Cànem o Menador Espai Cultural està supeditada a l'autorització prèvia del Servei de Comunicació o del Vicerectorat de Cultura i Relacions Institucionals, segons el tipus d'activitat.

Les tarifes equivalen a un lloguer i les despeses addicionals que es puguin generar són a càrrec del peticionari: personal tècnic i de sala (obligatori), serveis tècnics audiovisuals, serveis diversos i publicitat (opcional). En el cas del Paranimf, el personal tècnic serà el propi (tècnic de llum i so, taquillatge...). Les despeses de serveis diversos (traducció, ornamentació, serveis de cafeteria, drets d'autor, etc.), són a càrrec de la persona o empresa peticionària.

Com que es tracta d'un espai polivalent, que ha de donar cabuda a actes culturals de tot format a més dels acadèmics, les normes de funcionament han de ser diferents de les de les aules. Per tant, tal com indiquen els apartats 1 i 2, les prioritats d'ús del Paranimf queden especificades de la següent manera:

- En primer lloc, els preceptius actes acadèmics.
- En segon lloc, les activitats del programa artístic de la Universitat.
- En tercer lloc, les activitats organitzades per la Universitat Jaume I.

**1.2.1 Cessió d'espais al Paranimf**

RELACIÓ D'ESPAIS:

a) Sala principal -RR1104CC- (512 butaques + utilització de camerinos): **2.000 €**/dia (8 hores, o equivalent proporcional en cas d'ús inferior a 2 hores o superior a 8)

b) Sala multifuncional -RR1020SM- (exposicions, conferències, presentacions, etc.):

- exposicions: **1.200 €**/4 setmanes
- conferències o presentacions: **300 €**/dia.

c) Realització de tasques audiovisuals i gestió de sala:

Les tarifes que s'han d'aplicar són les següents:

Preu per hora/persona: **30 €**.

Aquests conceptes no tenen cap reducció.

Aquestes quantitats no inclouen l'IVA.

Tarifa màxima d'entrada al Paranimf: 20 euros.

**1.2.2 Llotja del Cànem i Menador Espai Cultural**

Les tarifes que s'aplicaran són les següents:

Llotja del Cànem:

Utilització de la sala d'exposicions	<b>500 €</b> /dia
Utilització de la sala de premsa	<b>300 €</b> /dia

Edifici Menador:

Utilització d'aules	<b>150 €</b> /dia
Utilització d'aules d'informàtica	<b>600 €</b> /dia
Utilització de sala d'actes	<b>500 €</b> /dia
Utilització de sala polivalent:	<b>300 €</b> /dia

Pot llogar-se per mitja jornada, amb un preu equivalent al 50% de la tarifa. En dissabtes i dies festius s'aplicaran addicionalment les següents tarifes:

Electricitat:	<b>20 €</b> /hora
Seguretat:	<b>15,52 €</b> /hora
Neteja:	<b>25 €</b> / hora

Aquestes quantitats no inclouen l'IVA

El preu del Paranimf, la Llotja del Cànem i l'Edifici Menador Espai cultural, s'incrementarà en un 25% quan siga sol·licitat en dissabtes i festius.

En el Paranimf, la Llotja del Cànem i l'Edifici Menador Espai Cultural, si es realitzen accions publicitàries, s'han de tenir en compte les tarifes establides per espais publicitaris aprovades per la Universitat:

En funció de l'espai requerit, les necessitats de muntatge i altres criteris que estableix la Universitat, hi ha dues tarifes:

- Tarifa A: **100** €/dia

- Tarifa B: **400** €/dia

### 1.3 Espais a l'Àgora Universitària

El preu de lloguer dels espais comercials de l'Àgora, serà de **6,25** €/m<sup>2</sup> mensual més IVA.

A aquestes quantitats s'hauran de sumar les despeses corresponents (consums de subministraments i serveis, aigua, llum, telèfon, neteja...) que pertoquen.

### 1.4 Vinculació al Parc i cessió d'espais a empreses de base tecnològica i empreses de reconegut interès científic per a l'UJI

#### 1.4.1 Cessió d'espais

La tarifa per cessió d'espais se calcularà a part d'una tarifa base (A) sobre la qual s'aplicarà en el seu cas, un o més descomptes (B).

#### A. Tarifa Base

Empresa derivada, <i>spin-off</i> (bonificada especial) (-50%) (€/m <sup>2</sup> /mes)	<b>Despatx</b>	<b>Laboratori</b>
	3,87	3,45
Empresa emergent, <i>start-up</i> (bonificada) (-25%) (€/m <sup>2</sup> /mes)	<b>Despatx</b>	<b>Laboratori</b>
	5,80	5,17
Resta d'empreses ( <i>creixement i consolidades</i> ) (€/m <sup>2</sup> /mes)	<b>Despatx</b>	<b>Laboratori</b>
	7,74	6,90
Co-working (€/m <sup>2</sup> /mes)	<b>Despatx</b>	
	7,74	

Aquesta tarifa inclou el cost dels metres quadrats de despatx, el mobiliari per al cas d'empreses *spin-off*, *startup* i *co-working*, estris i instal·lacions estàndard; els laboratoris es consideren com a espais diàfans, sense dotació de mobiliari, amb instal·lacions bàsiques, tot açò d'acord amb el que ha aprovat el Consell de Direcció. No s'inclou dotació d'equipament informàtic ni consums de subministraments i

serveis (aigua, llum, telèfon, neteja...). Tampoc inclou els serveis prestats per la gestora del parc a empreses ubicades a l'Espaitec.

A efectes d'aplicació de les anteriors tarifes:

- Es considera empresa spin-off aquella que està participada per la Universitat.
- Es considera empresa emergent, start-up, aquella amb una facturació anual (xifra de negocis) inferior als 200.000 euros. La facturació anual es computarà com el menor import entre la mitjana dels darrers tres exercicis econòmics tancats abans de fer la sol·licitud i la facturació corresponent al darrer exercici econòmic tancat abans de l'esmentada data.
- En el cas d'instal·lació d'entitats sense ànim de lucre s'aplicarà la tarifa d'empresa emergent (start-up) quan als locals del parc s'instal·len menys de sis treballadors. En altre cas la tarifa serà la corresponent a la de resta d'empreses (creixement i consolidades).

### **B. Descomptes sobre la tarifa base a aplicar quan els locals cedits estan ocupats íntegrament**

- 5% computat sobre tots els locals que s'ocupen íntegrament. Només als efectes d'aplicació d'este descompte, s'enten que una zona de coworking és un local.
- 10%, 20%, 30% o 40% addicionals, computat sobre la superfície dels locals ocupats íntegrament, quan l'organització ocupa respectivament, un, dos, tres o quatre blocs. Només als efectes d'aplicació d'aquests descomptes, s'entendrà que l'organització ocupa un bloc quan estiga en una de les següents situacions:
  - Ocupa un espai gran de les plantes 3, 4 o 5 de l'edifici d'Espaitec 2
  - Ocupa un mínim de 4 locals de l'àrea de despatxos i laboratoris de les plantes 0 i 1 de l'edifici d'Espaitec 2.
  - Ocupa un despatx i un taller d'Espaitec 1.
  - Ocupa un taller d'Espaitec 2

A més a més, quan dues o més empreses ocupen, previ acord entre totes les parts, íntegrament un espai gran de les plantes 3, 4 o 5 de l'edifici d'Espaitec 2 o un taller d'aquest edifici, a totes elles se'ls aplicarà el descompte del 5% sobre la superfície dels locals que s'ocupen íntegrament i el 10% de descompte addicional sobre la superfície dels locals que s'ocupen íntegrament quan s'ocupa un bloc. Aquests descomptes s'aplicaran en la mesura que l'espai estiga ocupat íntegrament. Si part d'aqueix espai quedara lliure i no s'ocupara durant cinc mesos continuats, transcorregut aqueix període, a l'empresa se li aplicarà la tarifa base.

### **C. Facturació per la Universitat dels consums**

S'imputaran els consums reals de la cessionària mesurats per la Universitat. Quant als consums de subministraments i serveis (aigua, llum, telèfon, neteja...) necessaris per al normal desenvolupament de l'activitat de l'empresa, seran a càrrec d'aquesta els consums directament realitzats per aquesta sobre la base dels mesuraments que realitzi la Universitat. Per a realitzar aquests mesuraments s'utilitzaran comptadors de consum directe i, si escau, s'empraran els criteris d'imputació de costos indirectes utilitzats en la comptabilitat analítica de la Universitat.

Seguint aquests criteris, a part dels consums reals d'aigua, llum, telèfon i gas, l'adjudicatari assumirà les despeses de conservació i manteniment que s'estableixen en 30,11 €/m<sup>2</sup>/any (sense IVA).

### **D. Abatiment de tarifes**

#### **D.1. Sistema d'abatiment de tarifes**

##### **D.1.1 Esquema general**



**10 CRITERIS I TARIFES DE CESSIÓ D'ESPAI FÍSIC, EQUIPAMENT I REALITZACIÓ DE CURSOS DE LA UNIVERSITAT JAUME I PER A 2019**

L'esquema d'abaratiment de tarifes s'ha dissenyat mitjançant un sistema de punts. Per a les sol·licituds que es presentaran al gener de 2019 s'estableix que 100 punts equivalen a un 25% de descompte. Amb aquesta dada, el descompte aplicable en cadascun dels ítems serà el següent:

Línia	Ítem	Indicador		Punts	% Descompte
Ocupabilitat	Pràctiques curriculars	Nombre d'estudiantes	2 estudiants	20	5,00%
			de 3 a 6 estudiants	30	7,50%
			7 o més estudiants	40	10,00%
Ocupabilitat	Contractació de titulats	Augment de plantilla amb titulats	1 o 2 titulats	60	15,00%
			3 o 4 titulats	90	22,50%
			5 o més titulats	120	30,00%
Formació	Docència no remunerada	Hores impartides	De 9 a 18 hores	10	2,50%
			De 19 a 38 hores	20	5,00%
			Més de 38 hores	30	7,50%
R+D+I	Article 83	Volum facturat	De 2500 a 10000 €	20	5,00%
			De 10001 a 20000 €	40	10,00%
			Més de 20000 €	60	15,00%
R+D+I	Projectes competitiu	Nombre de projectes	1 projecte	60	15,00%
			2 o més projectes	100	25,00%
			Màxima puntuació possible	200	50,00%

Anualment la Universitat podrà revisar l'esmentada equivalència entre punts i descompte, la qual cosa implicarà automàticament el recàlcul del descompte en cadascun dels ítems. Amb l'esmentada periodicitat anual, la Universitat també podrà revisar, totalment o parcialment, l'esquema d'abaratiment de tarifes.

**D.1.2 Descripció dels ítems**

Línia: inserció laboral

- Ítem: pràctiques curriculars
  - Descripció de l'ítem: estudiantat de l'UJI que realitze les seues pràctiques curriculars a l'empresa.
  - Justificació de l'ítem: certificació de l'OIPEP
- Ítem: contractació de titulats i titulades
  - Descripció de l'ítem: augment de plantilla a temps complet amb titulats i titulades universitaris de l'UJI (grau, màster o doctorat) que hagen aconseguit el títol en els

darrers tres anys. La mitjana de la plantilla dels anys contemplats ha de ser superior a la mitjana del període, de la mateixa durada, immediatament anterior.

- Justificació de l'ítem: certificació de la secretaria del consell d'administració (o òrgan equivalent) fent constar el nombre mitjà de treballadors de l'empresa en cadascun dels exercicis que calga. Relació nominativa dels titulats i titulades incorporats, on conste la titulació i data d'obtenció de la mateixa; TC2 on es puga comprovar la vinculació dels titulats i titulades amb l'empresa.

Línia: formació

- Ítem: docència no remunerada
  - Descripció de l'ítem: hores impartides sense retribució en activitats formatives de la Universitat Jaume I
  - Justificació de l'ítem: per a les hores impartides: certificació del professorat responsable del curs o acció formativa. Per a la retribució: declaració responsable del membre de l'empresa que ha impartit la formació, manifestant que no ha rebut cap tipus de retribució.

Línia: R+D+I

- Ítem: article 83
  - Descripció de l'ítem: volum facturat per l'UJI a l'empresa.
  - Justificació de l'ítem: certificació de l'OCIT
- Ítem: projectes competitius
  - Descripció de l'ítem: nombre de projectes vigents en el període de còmput per a l'abatiment de tarifes. Només es computaran els projectes (concedits i vigents) de convocatòries públiques competitives on l'equip d'investigació incloga investigadors i investigadores de l'UJI i on participe l'empresa.
  - Justificació de l'ítem: certificació de l'investigador o investigadora principal del projecte on consten les dates de començament i finalització del projecte, el nombre d'investigadors i investigadores, la participació de l'empresa en el projecte i la relació nominativa dels investigadors i investigadores de l'UJI que participen en l'equip d'investigació

D.1.3. Regles generals:

Es computaran els ítems corresponents als darrers tres anys i el descompte tindrà una vigència d'un any. D'aquesta manera, si l'empresa no presenta una nova sol·licitud, transcorregut l'any se li tornarà a aplicar la tarifa general.

En el cas que l'empresa estiga ubicada en el Parc menys de tres anys, s'agafarà com a període de còmput el temps que l'empresa haja estat instal·lada o vinculada al Parc.

S'acumularan els ítems de tots els membres de l'empresa

D2. Procediment de sol·licitud i resolució:

El tercer dilluns del mes de gener de cada any s'obrirà un període de quinze dies naturals on les empreses interessades podran presentar, mitjançant el Registre de la Universitat, una sol·licitud

d'abatiment de tarifes dirigida a la direcció d l'entitat gestora del Parc, a la qual adjuntaran la documentació justificativa necessària segons el que s'estableix en el present document.

La direcció de l'entitat gestora del Parc, examinades les sol·licituds i documentació presentades, emetrà una proposta d'abatiment de tarifes que enviarà al vicerectorat responsable del Parc perquè, si escau, l'aprove.

La proposta aprovada tindrà efectes des del mes de febrer de l'any corresponent i una vigència de dotze mesos. El vicerectorat responsable del Parc comunicarà la decisió a les empreses afectades i a la Gerència de la Universitat per tal que es faci efectiu l'abatiment.

#### **1.4.2 Vinculació al Parc Científic, Tecnològic i Empresarial de la Universitat Jaume I**

<b>Tipus d'organització</b>	<b>Facturació anual (euros)</b>	<b>Euros/mes (sense IVA)</b>
Instal·lada consolidada	Més de 2.000.000	321,67
Instal·lada en creixement	Entre 200.000 i 2.000.000	189,25
Instal·lada emergent	< 200.000	100,25
Vinculada	NA	85,84

Aquestes tarifes seran aplicables a les empreses que, per resolució del Rectorat, es vinculen al Parc Científic, Tecnològic i Empresarial de la Universitat Jaume I, amb independència de la que els pugui correspondre si, a més a més, estan instal·lades a l'Espaitec. A aquesta tarifa se li aplicarà la modificació que experimente l'IPC amb efectes d'1 de gener de cada any.

La xifra anual de negocis (facturació anual) per a aplicar la tarifa serà la menor entre la mitjana de facturació dels darrers tres exercicis econòmics tancats amb anterioritat a la presentació de la sol·licitud de vinculació a l'Espaitec i la corresponent a l'últim exercici tancat amb anterioritat a l'esmentada data.

En el cas d'instal·lació d'institucions sense ànim de lucre s'aplicarà la tarifa "Instal·lada emergent", si s'instal·len fins a 5 treballadors; de 6 a 50 treballadors, "Instal·lada en creixement"; i en un altre cas, "Instal·lada consolidada".

En cas que una empresa decidira instal·lar al Parc part de la seua activitat (per exemple, el desenvolupament d'un projecte) se li aplicarà la tarifa "Instal·lada consolidada" o "Instal·lada en creixement" depenent que el percentatge de la plantilla que treballa de forma habitual al Parc siga igual o superior al 50% de la plantilla total de l'empresa (consolidada) o inferior a aquest percentatge (creixement).

El pagament d'aquesta tarifa de vinculació donarà dret als següents serveis (que prestarà l'entitat gestora de l'Espaitec):

**10 CRITERIS I TARIFES DE CESSIÓ D'ESPAI FÍSIC, EQUIPAMENT I REALITZACIÓ DE CURSOS DE LA UNIVERSITAT JAUME I PER A 2019**

<b>Servei</b>	<b>Empresa vinculada</b>	<b>Empresa instal·lada</b>
Domiciliació virtual. Les empreses podran utilitzar l'adreça d'Espaitec com a adreça postal.	✓	✓
Correu ordinari/Paqueteria. Les empreses disposaran d'un caseller on rebran el correu i/o paqueteria.	✓	✓
Accés 24/7 hores a les instal·lacions amb targetes d'accés personalitzades per als treballadors	✓	✓
Accés gratuït a sales de reunions de l'edifici Espaitec 1 i Espaitec 2 prèvia reserva i subjecte a disponibilitat.	Fins a 10 hores mensuals (1)	Fins a 40 hores mensuals
Ús de sala e'vi amb accés a Internet situada a l'Espaitec 1.	10 dies laborables al mes	No aplicable
Ús de sala de videoconferències situada en Espaitec 1.	✓ (25€/sesió)	✓
Contacte directe amb grups de R+D de l'UJI per a la detecció de possibilitats de col·laboració, a través de les accions exclusives per a empreses del Parc.	✓	✓
Accés a serveis complementaris UJI i aplicació de descomptes segons normativa vigent a cada moment. Els descomptes s'aplicaran en serveis com: instal·lacions esportives UJI, comerços de l'Àgora...	No aplicable	✓
Marca UJI i visibilitat. Les empreses es beneficiaran de la visibilitat que l'UJI posseeix en l'àmbit local, nacional i internacional com a institució de prestigi en matèria recerca, ciència i tecnologia. Espaitec destacarà en la seua pàgina web (enllaçada amb la de la Universitat) les empreses vinculades. A més, aquestes podran fer difusió d'accions i esdeveniments a través dels canals de comunicació del Parc.	✓	✓
Servei d'Instrumentació Científica. Tarifes especials aplicades a les empreses vinculades al Parc per a l'ús de les instal·lacions d'instrumentació científica de l'UJI.	✓	✓
Reunions de seguiment per a identificar necessitats, projectes, col·laboracions empresarials, transferència de tecnologia...	Cada 6 mesos	Cada 3 mesos
Vigilància tecnològica activa. Les empreses rebran informació periòdica i personalitzada per a facilitar la seua intel·ligència competitiva.	✓	✓

**10 CRITERIS I TARIFES DE CESSIÓ D'ESPAI FÍSIC, EQUIPAMENT I REALITZACIÓ DE CURSOS DE LA UNIVERSITAT JAUME I PER A 2019**

<b>Servei</b>	<b>Empresa vinculada</b>	<b>Empresa instal·lada</b>
Accés exclusiu a esdeveniments i trobades sectorials. Les empreses podran assistir i participar en esdeveniments nacionals i internacionals exclusius per a empreses vinculades a les xarxes nacionals i internacionals en les quals Espaitec participa.	✓	✓
Possibilitat de participar en els projectes locals, nacionals i europeus identificats per la universitat com a adequats per a les empreses.	✓	✓
Recepció del <i>newsletter</i> d'Espaitec. Les empreses rebran periòdicament el <i>newsletter</i> d'informació general d'Espaitec.	✓	✓

(1) A excepció de la Sala Multiús (UB1206SM) que es facturarà a un cost de 300 €/dia (+IVA) amb una reserva mínima de la meitat d'un dia. La reserva es realitzarà a través de l'UJI seguint la normativa i procediment vigent en cada moment.

Queda expressament prohibida la utilització d'espais per dur a terme labors formatives dirigides a persones que no formen part de plantilla de l'empresa.

La diferència en les tarifes a aplicar a empreses instal·lades segons el seu volum de facturació es justifica en una estimació del grau d'ús dels serveis bàsics que les empreses realitzaran: s'assumeix que aquelles més grans utilitzaran els serveis en major mesura.

#### **1.4.3 Bonificacions de les tarifes d'ocupació d'espais i de vinculació al Parc**

Tindran una bonificació del 90%, durant un període de 9 mesos comptats des de la seua creació, tant en la tarifa d'ocupació com en la de vinculació al Parc, les següent organitzacions:

- Les empreses de base tecnològica (EBT), reconegudes d'acord amb la Normativa per a les empreses de base tecnològica i per a les empreses innovadores de la universitat Jaume I.
- Les empreses innovadores o de caràcter tecnològic (EICT), reconegudes d'acord amb la Normativa per a les empreses de base tecnològica i per a les empreses innovadores de la universitat Jaume I, en les quals la Universitat haja tingut un paper fonamental en la seua creació.

#### **1.5 Espais i equipament esportiu**

Tots aquests preus estan exemptes d'abonar l'impost sobre el valor afegit en aplicació de l'article 20.Un.9.a) i 13a) de la Llei de 28 de desembre de 1992, (BOE 29-12-1992).

##### **1.5.1 Espais esportius: utilització del pavelló esportiu i de les aules esportives**

Les sol·licituds d'aquests espais s'han de presentar al Servei d'Esports. La realització d'una activitat extraordinària als espais esportius està supeditada a l'autorització prèvia del cap del Servei d'Esports.

En el cas que la persona interessada tinga pendent un pagament anterior per ús de les instal·lacions esportives, no podrà llogar cap espai esportiu fins que en regularitze el pagament.

Les tarifes que s'han d'aplicar són les següents:

- Utilització de pistes de joc al pavelló poliesportiu:

1 pista            **12** € per hora

2 pistes           **24** € per hora

3 pistes           **36** € per hora

4 pistes           **48** € per hora

- Utilització d'aules esportives (tatami, aula d'expressió corporal, aula de ritme)

**25** € per hora

En cas d'utilització superior a 20 hores anuals per la mateixa entitat, la tarifa aplicable per espai tindrà les reduccions següents:

20 a 49 h de lloguer a l'any            10%

50 a 99 h de lloguer a l'any            20%

100 h o més hores de lloguer a l'any    40%

Les franges horàries compreses són:

De dilluns a divendres no festius, de 8 h a 21.30 h.

Dissabtes lectius, de 9 h a 13.30 h.

Els dissabtes de vesprada, diumenges i festius el cost s'incrementarà pels conceptes següents:

• Personal de la instal·lació:

- 1 treballador: **30** € (hora) (36,30 € IVA inclòs)

(són necessaris almenys 2 treballadors)

En funció del nombre d'usuaris es podrà incrementar el nombre de personal d'obertura.

• Personal de neteja

S'indicarà en conèixer el nombre d'usuaris.

• Personal de seguretat

S'indicarà en conèixer el nombre d'usuaris.

Aquests conceptes de treballadors, personal de neteja i de seguretat no tenen cap reducció.

### **1.5.2 Espais esportius: lloguer de pistes de joc a la zona de raquetes**

Les sol·licituds d'aquests espais s'han de presentar al Servei d'Esports. La realització d'una activitat extraordinària als espais esportius està supeditada a l'autorització prèvia del cap del Servei d'Esports.

En el cas que la persona interessada tinga pendent un pagament anterior per ús de les instal·lacions esportives, no podrà llogar cap espai esportiu fins que en regularitze el pagament.

Les tarifes que s'han d'aplicar són les següents:

1 pista pàdel	<b>20</b> € per 90 minuts
1 pista tennis	<b>20</b> € per 90 minuts
1 pista frontennis	<b>16</b> € per hora
1 pista bàdminton	<b>10</b> € per hora
1 pista esquaix	<b>10</b> € per hora

En cas d'utilització superior a 20 hores anuals per la mateixa entitat, la tarifa aplicable per espai tindrà les reduccions següents:

20 a 49 h de lloguer a l'any	10%
50 a 99 h de lloguer a l'any	20%
100 h o més hores de lloguer a l'any	40%

Les franges horàries compreses són:

De dilluns a divendres no festius, de 9 a 21.30 h.

Dissabtes lectius, de 9 a 13.30 h.

Els dissabtes de vesprada, diumenges i festius el cost s'incrementarà pels conceptes següents:

- Personal de la instal·lació:
  - 1 treballador: **30** € (hora) (36,30 € IVA inclòs)

En funció del nombre d'usuaris es podrà incrementar el nombre de personal d'obertura.

- Personal de neteja

S'indicarà en conèixer el nombre d'usuaris.

- Personal de seguretat

S'indicarà en conèixer el nombre d'usuaris.

Aquests conceptes de treballadors, personal de neteja i de seguretat no tenen cap reducció.

**1.5.3 Espais esportius: utilització de les instal·lacions a l'aire lliure**

Les sol·licituds d'aquests espais s'han de presentar al Servei d'Esports. La realització d'una activitat extraordinària als espais esportius està supeditada a l'autorització prèvia del cap del Servei d'Esports.

En el cas que la persona interessada tinga pendent un pagament anterior per ús de les instal·lacions esportives, no podrà llogar cap espai esportiu fins que en regularitze el pagament.

Les tarifes que s'han d'aplicar són les següents:

- Utilització de camp de futbol 7:

1 camp	<b>18</b> € per hora
2 camps	<b>36</b> € per hora
3 camps	<b>54</b> € per hora
4 camps	<b>72</b> € per hora

- Utilització de camp de futbol 11:

1 camp	<b>30</b> € per hora
--------	----------------------

- Utilització de camp vòlei-platja:

1 camp	<b>12</b> € per hora
2 camps	<b>20</b> € per hora

- Utilització de la pista d'hoquei:

1 pista	<b>18</b> € per hora
---------	----------------------

- Utilització de la pista futbol sala resina:

1 pista	<b>18</b> € per hora
---------	----------------------

- Utilització de la pista bàsquet resina:

1 camp	<b>6</b> € per hora
2 camps	<b>12</b> € per hora
3 camps	<b>18</b> € per hora

- Utilització de la pista d'atletisme: es calcularà en funció del nombre d'usuaris. Cada ús té una durada màxima de 4 hores:



## 10 CRITERIS I TARIFES DE CESSIÓ D'ESPai FÍSIC, EQUIPAMENT I REALITZACIÓ DE CURSOS DE LA UNIVERSITAT JAUME I PER A 2019

Entre 1-15 usuaris	<b>15 € ús</b>
Entre 16-30 usuaris	<b>30 € ús</b>
Entre 31-50 usuaris	<b>45 € ús</b>
Entre 51-100 usuaris	<b>80 € ús</b>
Entre 101-200 usuaris	<b>130 € ús</b>
Més de 200 usuaris	<b>170 € ús</b>

En cas d'utilització superior a 20 hores anuals per la mateixa entitat, la tarifa aplicable per espai tindrà les reduccions següents:

20 a 49 h de lloguer a l'any	10%
50 a 99 h de lloguer a l'any	20%
100 h o més hores de lloguer a l'any	40%

Les franges horàries compreses són:

De dilluns a divendres no festius, de 8 a 21.30 h.

Dissabtes lectius, de 9 a 13.30 h.

Els dissabtes de vesprada, diumenges i festius el cost s'incrementarà pels conceptes següents:

- Personal de la instal·lació:

- 1 treballador: **30 €** (hora) (36,30 € IVA inclòs)

(Són necessaris almenys 2 treballadors)

En funció del nombre d'usuaris es podrà incrementar el nombre de personal d'obertura.

- Personal de neteja

S'indicarà en conèixer el nombre d'usuaris.

- Personal de seguretat

S'indicarà en conèixer el nombre d'usuaris.

Aquests conceptes de treballadors, personal de neteja i de seguretat no tenen cap reducció.

### **1.5.4 Espais esportius: utilització de la piscina coberta**

Les sol·licituds d'aquests espais s'han de presentar al Servei d'Esports. La realització d'una activitat extraordinària als espais esportius està supeditada a l'autorització prèvia del cap del Servei d'Esports.

En el cas que la persona interessada tinga pendent un pagament anterior per ús de les instal·lacions esportives, no podrà llogar cap espai esportiu fins que en regularitze el pagament.

Les tarifes que s'han d'aplicar són les següents:

- Utilització dels carrers de la piscina coberta:

1 carrer            **12** € per carrer i hora

- Utilització de l'aula esportiva

1 sala            **25** € per hora

En cas d'utilització superior a 20 hores anuals per la mateixa entitat, la tarifa aplicable per espai tindrà les reduccions següents:

20 a 49 h de lloguer a l'any            10%

50 a 99 h de lloguer a l'any            20%

100 h o més hores de lloguer a l'any    40%

Les franges horàries compreses són:

De dilluns a divendres no festius, de 8.30 a 21.30 h.

Dissabtes lectius, de 9 a 13.30 h.

Els dissabtes de vesprada, diumenges i festius el cost s'incrementarà pels conceptes següents:

• Personal instal·lació:

- 1 treballador: **30** € (hora) (36,30 € IVA inclòs)

En funció del nombre d'usuaris es podrà incrementar el nombre de personal d'obertura.

• Socorristes:

- 1 socorrista: **19** € (hora) (22 € IVA inclòs)

(Són necessaris almenys 2 socorristes)

• Personal de neteja

S'indicarà en conèixer el nombre d'usuaris.

• Personal de seguretat

S'indicarà en conèixer el nombre d'usuaris.

Aquests conceptes de treballadors, personal de neteja i de seguretat no tenen cap reducció.

### ***1.5.5 Lloguer d'equipament i material esportiu***

Les tarifes que s'han d'aplicar són les següents:

## **10 CRITERIS I TARIFES DE CESSIÓ D'ESPACI FÍSIC, EQUIPAMENT I REALITZACIÓ DE CURSOS DE LA UNIVERSITAT JAUME I PER A 2019**

1 raqueta	<b>2 €</b>
1 carpa	<b>300 €</b> per 3 dies (363 € IVA inclòs) <b>500 €</b> per 7 dies (605 € IVA inclòs)
Arc de meta	<b>150 €</b> per dia (181,50 € IVA inclòs)
Marcadors electrònics	<b>20 €</b> per jornada. Matí o vesprada.
Videofinish	<b>20 €</b> per jornada. Matí o vesprada.

Si s'ha de realitzar el muntatge i desmuntatge de la carpa, el preu s'incrementarà en:

**100 €** (121 € IVA inclòs) (més despeses de desplaçament)

### ***1.5.6 Venda de material esportiu***

- Casquet de bany (unitat) **2 €**
- Ulleres de bany (unitat) **3 €**
- Pilota bàdminton (unitat) **1,5 €**
- Pilota esquaix (unitat) **2,5 €**
- Pilota frontó (unitat) **1,5 €**
- Pilotes pàdel (3 unitats) **3,5 €**
- Pilotes tennis (3 unitats) **5 €**
- Cinta senyalitzadora **0,10 €** per metre (0,12 € IVA inclòs)
- Clauer d'accés (el primer) **1,5 €**
- Clauer d'accés (el segon) **3 €**

### ***1.5.7 Realització d'assessorament esportiu per part del personal del Servei d'Esports***

Les tarifes que s'han d'aplicar són les següents:

Preu per hora **30 €** (36,30€ IVA inclòs)

Mòdul grada gran **60 €** primer dia (72,60 € IVA inclòs)  
**15 €** cada dia a partir del segon (18,15 € IVA inclòs)

Mòdul grada xicoteta **40 €** primer dia (48,40 € IVA inclòs)  
**10 €** cada dia a partir del segon (12,10 € IVA inclòs)

**10 CRITERIS I TARIFES DE CESSIÓ D'ESPAI FÍSIC, EQUIPAMENT I REALITZACIÓ DE CURSOS DE LA UNIVERSITAT JAUME I PER A 2019**

**1.5.8 Preus públics Servei Esports. Serveis exempts d'IVA en virtut de l'art.20, de la Llei 37/1992.**

ÚS LLIURE	ABONAMENT	ABONAMENT	TARGETA ESPORTIVA	ABONAMENT 10 usos / 1 ZONA	ABONAMENT 10 usos / 4 ZONES	TARIFA D'1 ÚS	TARIFA D'1 ÚS	ABONAMENT 10
	ANUAL	ANUAL					MENORS	10 usos MENORS
	1 ZONA	2 ZONES						
ESTUDIANTAT	/	/	50 €	10 €	13 €	1,50 €	1 €	7,50 €
Personal de l'UJI (PAS / PDI) i personal d'entitats vinculades <sup>1</sup>	50 €	75 €	100 €	10 €	13 €	1,50 €	1 €	7,50 €
Familiars (primer grau) i personal d'empreses de serveis <sup>2</sup>	50 €	75 €	100 €	15 €	18 €	2 €	1,50 €	10,00 €
Alumni SAUJI Premium	75 €	100 €	125 €	25 €	28 €	3 €	2 €	15,00 €
Altres (sense cap vincle amb l'UJI)	100 €	125 €	150 €	35 €	38 €	4 €	2,50 €	20,00 €
Club esportiu amb llicència <sup>3</sup>	80 €		150 €	35 €	38 €	4 €		
Club esportiu o entitat amb conveni <sup>4</sup>	80 €		150 €	1r abonament gratuït 2n abon. 10 €	38 €	4 €		

<sup>1</sup> Personal de la Fundació Universitat Jaume I-Empresa (FUE), la Fundació Isonomia, la Xarxa Vives d'Universitats, l'Associació d'Investigació de les Indústries Ceràmiques (AICE) i la Fundació General.

<sup>2</sup> Familiars de primer grau de la comunitat universitària: cònjuge i fills menors de 18 anys (els menors sempre amb tarifa diària). Personal de les empreses que desenvolupen la seua jornada laboral dins de l'UJI: seguretat, manteniment, cafeteries, entrenadors/monitors del Servei d'Esports, copisteria, neteja, treballadors d'empreses de l'Àgora. Socis/sòcies.

<sup>3</sup> És necessària la llicència federativa d'una federació reconeguda per la Direcció General d'Esports de la CV.

<sup>4</sup> És preceptiu un conveni d'àmbit esportiu amb l'UJI i una relació de membres signada per la presidència del club o entitat.

La persona que s'inscriba en un mínim de 3 zones d'ús lliure serà considerada sòcia del Servei d'Esports. Els socis i sòcies tenen un 50% de descompte en les taxes de les activitats amb professorat.

<b>ACTIVITATS DIRIGIDES</b>				
	<b>SENSE TARGETA</b>	<b>SENSE TARGETA</b>	<b>TARGETA ESPORTIVA</b>	<b>TARGETA ESPORTIVA</b>
Tarifes activitats trimestrals	1 dia	2 dies	1 dia	2 dies
ESTUDIANTAT	20 €	30 €	10 €	15 €
Personal de l'UJI (PAS / PDI)	20 €	30 €	10 €	15 €
Personal d'entitats vinculades <sup>5</sup>	20 €	30 €	10 €	15 €
Familiars (primer grau) i personal d'empreses de serveis <sup>6</sup>	25 €	35 €	12,5 €	17,5 €
Alumni SAUJI Premium	30 €	40 €	15 €	20 €
Club esportiu amb llicència <sup>7</sup> (excepte musculació)	30 € (20 €)	40 €	15 € (10 €)	20 €
ALTRES	35 €	45 €	17,5 €	22,5 €

<b>ACTIVITATS DIRIGIDES XIQUETS/XIQUETES</b>	
CURSETS XIQUETS/XIQUETES	
Personal de l'UJI (PAS / PDI)	30 €
Personal d'entitats vinculades / ESTUDIANTAT	30 €
Empreses	45 €
Alumni SAUJI Premium	65 €
ALTRES	100 €

<sup>5</sup> Personal de la Fundació Universitat Jaume I-Empresa (FUE), Fundació Isonomia, Xarxa Vives d'Universitats, Associació d'Investigació de les Indústries Ceràmiques (AICE) i Fundació General.

<sup>6</sup> Familiars de primer grau de la comunitat universitària: cònjuge i fills menors de 18 anys (els menors sempre amb tarifa diària). Personal de les empreses que desenvolupen la seua jornada laboral dins de l'UJI: seguretat, manteniment, cafeteries, entrenadors/monitors del Servei d'Esports, copisteria, neteja, treballadors d'empreses de l'Àgora. Socis/sòcies.

<sup>7</sup> És necessària la llicència federativa d'una federació reconeguda per la Direcció General d'Esports de la CV.

<b>COMPETICIONS INTERNES</b>		
	<b>SENSE TARGETA</b>	<b>TARGETA ESPORTIVA</b>
Tarifes activitats curs acadèmic		
ESTUDIANTAT	20 €	10 €
Personal de l'UJI (PAS / PDI)	20 €	10 €
Personal d'entitats vinculades <sup>8</sup>	20 €	10 €
Familiars (primer grau) i personal d'empreses de serveis <sup>9</sup>	25 €	12,5 €
Alumni SAUJI Premium	30 €	15 €
ALTRES	35 €	17,5 €

<b>ÚS DIARI D'INSTAL·LACIÓ D'ESPORTS D'EQUIP</b>		
<b>INSTAL·LACIÓ</b>	<b>TARIFA</b>	<b>ACCÉS MÀXIM</b>
<b>PAVEL·LÓ ESPORTIU</b>	1 HORA	
1 PISTA BÀSQUET	12 €	16 jugadors/jugadores
1 PISTA FUTBOL SALA	24 €	18 jugadors/jugadores
<b>AIRE LLIURE</b>		
1 CAMP FUTBOL-7	18 €	20 jugadors/jugadores
1 CAMP FUTBOL-11	30 €	28 jugadors/jugadores
1 CAMP VÒLEI-PLATJA	12 €	9 jugadors/jugadores
2 CAMPS VÒLEI-PLATJA	20 €	18 jugadors/jugadores
1 PISTA HOQUEI	18 €	20 jugadors/jugadores
1 PISTA FUTBOL SALA RESINA	18 €	16 jugadors/jugadores
1 PISTA BÀSQUET RESINA	6 €	18 jugadors/jugadores

Factura simplificada: L'obligació d'expedir factura podrà ser complida mitjançant l'expedició de factura simplificada quan el seu import no excedisca els 400 €, IVA inclòs. Per tant, no identifiquen el destinatari (nom, NIF i domicili) d'acord amb l'art. 7 RF.

<sup>8</sup> Personal de la Fundació Universitat Jaume I-Empresa (FUE), Fundació Isonomia, Xarxa Vives d'Universitats, Associació d'Investigació de les Indústries Ceràmiques (AICE) i Fundació General.

<sup>9</sup> Familiars de primer grau de la comunitat universitària: cònjuge i fills menors de 18 anys (els menors sempre amb tarifa diària). Personal de les empreses que desenvolupen la seua jornada laboral dins de l'UJI: seguretat, manteniment, cafeteries, entrenadors/monitors del Servei d'Esports, copisteria, neteja, treballadors d'empreses de l'Àgora. Socis/sòcies.

Termini per a l'expedició de les factures: Les factures hauran de ser expedides en el moment de realitzar-se l'operació. No obstant açò, quan el destinatari siga un empresari o professional, les factures hauran d'expedir-se abans del dia 16 del mes següent a aquell en què s'haja produït la meritació de l'impost corresponent a la citada operació (art. 11 RF).

## 1.6 Utilització del Servei Central d'Instrumentació Científica (SCIC)

### 1.6.1 Persones usuàries externes

**Tarifa B:** usuaris externs públics

**Tarifa C:** usuaris externs privats

Per a empreses situades físicament en l'ESPAITEC s'aplicarà la tarifa B.  
Per a empreses **virtuals** de l'ESPAITEC s'aplicarà la tarifa C, amb una bonificació de 150 euros en arribar a 1.500 euros facturats en el mateix exercici econòmic.

### SECCIÓ RMN

	Tarifa B	Tarifa C
Horari diürn 300 MHz (€/hora)	15	30
Horari diürn 400 MHz i 500 MHz (€/hora)	30	60

### SECCIÓ ESPECTROMETRIA DE MASSES

#### Unitat d'Espectrometria de Masses Molecular

	Tarifa B	Tarifa C
Infusió en triple quadrupol (€/mostra)	17	45
Infusió en QTOF (€/mostra)	26	63
Anàlisi LC-MS amb triple quadrupol horari de matí (€/hora)	30	59
Anàlisi LC-MS amb triple quadrupol horari de vesprada/nit (€/hora)	18	35
Anàlisi LC-MS amb QTOF horari de matí (€/hora)	44	90
Anàlisi LC-MS amb QTOF horari de vesprada/nit (€/hora)	26	56
Espectre EI amb GCT (€/mostra)	20	80
Elaboració d'informe (€/hora)	70	70

**Unitat d'Espectrometria de Masses Atòmica**

	<b>Tarifa B</b>	<b>Tarifa C</b>
Anàlisi quantitativa ICP-MS (€/element/mostra)	9	30
Anàlisi semiquantitativa ICP-MS (70 elements, 50% precisió) (€/mostra)	90	250
Anàlisi elemental MACRO (C, H, N) (€/mostra)	10	20
Anàlisi elemental MACRO (S) (€/mostra)	4	6
Anàlisi elemental MICRO (C, H, N, S) (€/mostra)	10	20
Anàlisi elemental MICRO (O) (€/mostra) 10 mostres mínim	5	10
Anàlisi relació isotòpica (D/H) (dues rèpliques) (€/mostra)	25	90
Anàlisi de mercuri total (dues rèpliques) (€/mostra)	9	30
Digestió microones (€/mostra)	6	30

**SECCIÓ RAIGS X**

**Unitat d'Espectrometria de Fluorescència de Raigs X**

	<b>Tarifa B</b>	<b>Tarifa C</b>
Quarteig i molturació (€/mostra)	9	30
Pèrdua per calcinació (€/mostra)	9	30
Preparació perla (€/mostra)	9	30
Preparació pastilla (€/mostra)	9	30
Preparació càpsula i líquids (€/mostra)	9	30
Anàlisi qualitativa (€/mostra)	18	60
Anàlisi semiquantitativa (€/mostra)	18	60
Anàlisi quantitativa elements majoritaris (€/mostra)	30	90



**Unitat de Difracció de Raigs X en pols**

	<b>Tarifa B</b>	<b>Tarifa C</b>
Preparació de mostra pel tècnic (€/hora)	9	30
Presa de dades (€/hora)		
Temperatura ambient	15	30
Incidència rasant	16	30
Alta temperatura	17	36
Mesurament amb capil·lar (1 € adicional per muntatge i ajust del capil·lar)	15	30
Identificació de les fases cristal·lines (€/mostra)	30	100
Indexació (€/mostra)	45	150
Altres prestacions	a convenir	a convenir

**Unitat de Difracció de Raigs X en monocristall**

	<b>Tarifa B</b>	<b>Tarifa C</b>
Muntatge del cristall (€/hora)	9	30
Comprovació de la qualitat mitjançant difracció de raig X i obtenció de paràmetres de xarxa de la mostra (€/mostra)	9	30
Presa de dades a temperatura ambient (€/mostra)	200	300
Presa de dades a baixa temperatura (€/mostra)	250	480
Resolució de l'estructura (€/mostra)	240	720

**SECCIÓ MICROSCÒPIA**

**Microscòpia electrònica de rastreig**

	<b>Tarifa B</b>	<b>Tarifa C</b>
<b>Utilització microscopi LEO amb assistència tècnic</b>		
Reserva (€/h)	40	50
<b>Utilització microscopi JEOL 7001F amb assistència tècnic</b>		
Reserva (€/h)	40	50
<b>Muntatge de la mostra (€/h) mínim 1h</b>	-	-
<b>Talladora</b>		
(€/mostra)	9	30
<b>Polidora/embotidora</b>		
Embotidora (€/mostra)	18	60
Polidora (€/h)	12	30
<b>Metal·lització carboni</b>		
(€/procés)	6	20
<b>Metal·lització Au/Pd/Pt</b>		
(€/procés)	12	40
<b>Punt crític</b>		
(€/mostra)	12	30
<b>Consumibles</b>		
Caixes (€/unitat)	10	10
Portamostres, adhesius (€/mostra)	1	1
<b>Elaboració d'informe(€/h)</b>	70	70

**Microscòpia electrònica de transmissió**

	<b>Tarifa B</b>	<b>Tarifa C</b>
<b>Utilització microscopi JEOL 2100 amb assistència tècnica</b>		
<b>Reserva franja 1 hora €)</b>	30	80
Reixeta membrana grafit (€/reixeta)	17	25
<b>Preparació mostra sòlida</b>		
Tall, poliment, Dimpler (€/mostra)	20	35
Tall, poliment, Dimpler + muntatge transversal (€/mostra)	34	58
Aprimador iònic (€/h)	14	23
<b>Micròtom</b>		
Inclusió en resina (€/mostra)	7	23
Tall ultrafí (€/mostra)	20	30
<b>Crioultramicrotom (€/mostra)</b>		
Primera mostra	60	90
Resta de mostres	40	80

**Microscòpia de força atòmica**

	<b>Tarifa B</b>	<b>Tarifa C</b>
Utilització microscopi JSPM-5200		
(€/sessió 2,5 hores)	30	100

**Microscòpia òptica**

	<b>Tarifa B</b>	<b>Tarifa C</b>
Utilització en règim d'autoservei del microscopi òptic (€/h)		
(€/hora)	5	15

**SECCIÓ ANÀLISI TÈRMICA I SÒLIDS POROSOS**

	<b>Tarifa B</b>	<b>Tarifa C</b>
<b>Anàlisi tèrmica simultània (ATD-TG) (inclosos gasos i blanc) (€/hora)</b>	16	48
<b>Anàlisi tèrmica simultània (ATD-TG) amb EM (inclosos gasos i blanc) (€/hora)</b>	24	72
<b>Gresol alumina (ATD-TG) (€/unitat)</b>	36	40
<b>Gresol alumini (€/unitat)</b>	14	18
<b>Ús gresol platí (€/ús)</b>	14	18
<b>Calorimetria diferencial de rastreig (DSC) (€/hora)</b>	16	48
<b>Porosimetria. Determinació Superfície Específica (€/mostra, màx. 24 hores de mesurament)</b>	8	40
<b>Porosimetria. Determinació Isotherma N2 i mesurament de porus (€/mostra, màx. 24 hores de mesurament)</b>	80	160
<b>Porosimetria. Determinació Isotherma Ar i mesurament de porus (€/mostra, màx. 24 hores de mesurament)</b>	88	176

**SECCIÓ ESPECTROSCÒPIA MOLECULAR**

	<b>Tarifa B</b>	<b>Tarifa C</b>
<b>Utilització espectròmetre infraroig (€/hora)</b>	25	60
<b>Microscopi-FTIR (€/hora)</b>	35	80
<b>Utilització espectròmetre làser-raman (€/hora)</b>	25	60
<b>Utilització espectropolarímetre (€/hora)</b>	25	60
<b>Utilització espectrofluorímetre (€/hora)</b>	25	60

**SECCIÓ DE LÀSERS I MESURAMENT DE PROPIETATS FÍSQUES**

	<b>Tarifa B</b>	<b>Tarifa C</b>
<b>Perfilometria</b>		
Perfilòmetre òptic (€/hora)	12	30
Perfilòmetre mecànic (€/hora)	12	30
<b>Làser polsat femtosegons (€/sessió)</b>	50	120
<b>Làser polsat nanosegons (€/sessió)</b>	40	80
<b>Espectroscòpia de fluorescència (€/hora)</b>	9	20
<b>Mesurament d'impedàncies</b>		
Mesurament d'impedàncies a temperatura ambient (€/hora)	6	20
Mesurament d'impedàncies amb control de temperatura (€/hora)	9	50
<b>Granulometria per difracció làser (€/mostra)</b>	7	35

**SECCIÓ DE CIÈNCIES DE LA VIDA**

	<b>Tarifa B</b>	<b>Tarifa C</b>
Microscopi confocal (€/hora)	30	90
Sistema electroforesi capil·lar (€/hora)	8	24
Citòmetre de flux (€/hora)	8	24

**GENERAL**

	<b>Tarifa B</b>	<b>Tarifa C</b>
Elaboració d'informe (€/hora)	70	70

**1.6.2 Personal usuari intern**

**Tarifa A:** usuaris interns per a investigació pròpia

**Tarifa B:** usuaris interns quan el treball és per a empresa o institució pública

**SECCIÓ RMN**

**Utilització dels equips en règim autoservei**

	<b>Tarifa A</b>
Horari diürn 300 MHz (€/hora)	1.3
Horari diürn 500 MHz (€/hora)	2
Horari nocturn 500 MHz (€/nit completa)	8
Cap de setmana 500 MHz (€/franja)	6

**Utilització dels equips amb intervenció del tècnic del SCIC**

	<b>Tarifa A</b>	<b>Tarifa B</b>
Horari diürn 300 MHz (€/hora)	4	15
Horari diürn 500 MHz (€/hora)	6	30

**SECCIÓ ESPECTROMETRIA DE MASSES**

**Unitat d'Espectrometria de Masses Molecular**

	<b>Tarifa A</b>	<b>Tarifa B</b>
Utilització en règim d'autoservei, franja horari de matí (€)	12	-
Utilització en règim d'autoservei, franja horari de vesprada/nit (€)	15	-
Infusió en triple quadrupol (€/mostra)	2	17
Infusió en QTOF (€/mostra)	6	26
Anàlisi LC-MS amb triple quadrupol horari de matí (€/hora)	3	30
Anàlisi LC-MS amb triple quadrupol horari de vesprada/nit (€/hora)	2.3	18
Anàlisi LC-MS amb QTOF horari de matí (€/hora)	3.8	44

**10 CRITERIS I TARIFES DE CESSIÓ D'ESPÀI FÍSIC, EQUIPAMENT I REALITZACIÓ DE CURSOS DE LA UNIVERSITAT JAUME I PER A 2019**

Anàlisi LC-MS amb QTOF horari de vesprada/nit (€/hora)	2.7	26
Espectre EI amb GCT (€/mostra)	6	20

**Unitat d'Espectrometria de Masses Atòmica**

	<b>Tarifa A</b>	<b>Tarifa B</b>
Utilització en règim d'autoservei ICP-MS (€/hora)	3	-
Anàlisi quantitativa ICP-MS (€/element/mostra)	3*	9
Anàlisi semiquantitativa ICP-MS (70 elements, 50% precisió) (€/mostra)	30	90
Autoservei anàlisi elemental MACRO (C, H, N) (€/hora)	4	6
Autoservei anàlisi elemental MACRO (S) (€/hora)	2	4
Anàlisi elemental MACRO (C, H, N) (€/mostra)	6	10
Anàlisi elemental MACRO (S) (€/mostra)	2	4
Autoservei anàlisi elemental MICRO (C, H, N, S) (€/hora)	4	6
Anàlisi elemental MICRO (C, H, N, S) (€/mostra)	6	10
Anàlisi elemental MICRO (O) (€/mostra) 10 mostres mínim	3	5
Utilització règim autoservei anàlisi relació isotòpica (€/hora)	3	-
Anàlisi relació isotòpica ( <sup>13</sup> C/ <sup>12</sup> C, <sup>15</sup> N/ <sup>14</sup> N) (dues rèpliques) (€/mostra)	5	15
Pesada mostra per a anàlisi relació isotòpica (€/mostra)	1	-
Utilització en règim d'autoservei anàlisi de mercuri total (€/hora)	2	9
Anàlisi de mercuri total (dues rèpliques) (€/mostra)	2	9
Digestió microones (€/mostra)	2	6

\*Per a un nombre d'elements major de 4 i un nombre de mostres major de 10, s'aplicarà una reducció del 25% en la tarifa als elements i mostres addicionals

**SECCIÓ RAIGS X**

**Unitat d'Espectrometria de Fluorescència de Raigs X**

	<b>Tarifa A</b>	<b>Tarifa B</b>
Quarteig i molturació (€/mostra)	3	9
Pèrdua per calcinació (€/mostra)	2	9
Preparació perla (€/mostra)	2	9
Preparació pastilla (€/mostra)	2	9
Preparació càpsula i líquids (€/mostra)	2	9
Anàlisi qualitativa (€/mostra)	5	18
Anàlisi semiquantitativa (€/mostra)	5	18
Anàlisi quantitativa elements majoritaris (€/mostra)	8	30

**Unitat de Difracció de Raigs X en pols**

	<b>Tarifa A</b>	<b>Tarifa B</b>
Preparació de mostra pel tècnic (€/hora)	3	9
Presa de dades (€/hora)		
Temperatura ambient	2.5*	15**
Incidència rasant	3	16
Alta temperatura	3.5	17
Mesurament amb capil·lar (1 € adicional per muntatge i ajust del capil·lar)	2.5	15
Identificació de les fases cristal·lines (€/mostra)	10	30
Indexació (€/mostra)	15	45
Altres prestacions	a convenir	a convenir

\*A partir de la segona hora de mesurament, la tarifa a aplicar serà d'1,85 €/hora

\*\*A partir de la segona hora de mesurament, la tarifa a aplicar serà de 6,75 €/hora



**Unitat de Difracció de Raigs X en monocristall**

	<b>Tarifa A</b>	<b>Tarifa B</b>
Muntatge del cristall (€/hora)	3	9
Comprovació de la qualitat mitjançant difracció de raigs X i obtenció de paràmetres de xarxa de la mostra (€/mostra)	3	9
Presa de dades a temperatura ambient (€/mostra)	20	200
Presa de dades a baixa temperatura (€/mostra)	30	250
Resolució de l'estructura (€/mostra)	120	240

**SECCIÓ ANÀLISI TÈRMICA I SÒLIDS POROSOS**

	<b>Tarifa A</b>	<b>Tarifa B</b>
Anàlisi tèrmica simultània (ATD-TG) (€/hora)	5	16
Anàlisi tèrmica simultània (ATD-TG) amb EM (€/hora)	8	24
Gresol alumina (ATD-TG) (€/unitat)	10	36
<b>Gresol alumini (€/unitat)</b>	3,5	14
<b>Ús gresol platí (€/ús)</b>	3,5	14
Calorimetria diferencial de rastreig (DSC) (€/hora)	5	16
Porosimetria. Determinació Superfície Específica (€/mostra, màx.24 hores de mesurament)	8	40
Porosimetria. Determinació Isoterma N <sub>2</sub> i mesurament de porus (€/mostra, màx. 24 hores de mesurament)	16	80
Porosimetria. Determinació Isoterma Ar i mesurament de porus (€/mostra, màx. 24 hores de mesurament)	20	88

**SECCIÓ ESPECTROSCÒPIA MOLECULAR**

	<b>Tarifa A</b>	<b>Tarifa B</b>
Autoservei espectròmetre infraroig (€/hora)	2	15
Autoservei microscopi-FTIR (€/hora)	3	20
Autoservei espectròmetre làser-raman (€/hora)	2	15
Autoservei espectropolarímetre (€/hora)	2	15
Autoservei espectrofluorímetre (€/hora)	2	15
Espectròmetre infraroig (€/hora)	4	25
Microscopi-FTIR (€/hora)	6	35
Espectròmetre làser-raman (€/hora)	4	25
Espectropolarímetre(€/hora)	4	25
Espectrofluorímetre (€/hora)	4	25

**SECCIÓ DE LÀSERS I MESURAMENT DE PROPIETATS FÍSIQUES**

	<b>Tarifa A</b>	<b>Tarifa B</b>
<b>Perfilometria</b>		
Perfilòmetre òptic (€/hora)	3	12
Perfilòmetre mecànic (€/hora)	3	12
<b>Làser polsat femtosegons (€/sessió)</b>	12	50
<b>Làser polsat nanosegons (€/sessió)</b>	8	40
<b>Espectroscòpia de fluorescència (€/hora)</b>	3	9
<b>Impedàncies</b>		
Mesurament d'impedàncies a temperatura ambient (€/hora)	1.5	6
Mesurament d'impedàncies amb control de temperatura (€/hora)	3	9
<b>Granulometria per difracció (€/mostra)</b>	2	7

**SECCIÓ MICROSCÒPIA**

**Microscòpia electrònica de rastreig**

	<b>Tarifa A</b>	<b>Tarifa B</b>
Utilització en règim d'autoservei microscopi LEO 440		
Reserva (€/h)	6	20
Utilització microscopi LEO amb assistència tècnica		
Reserva (€/h)	12	40
Utilització en règim d'autoservei microscopi JEOL 7001F		
Reserva (€/h)	7	20
Utilització microscopi JEOL 7001F amb assistència tècnica		
Reserva (€/h)	15	40
Muntatge de la mostra (€/h) mínim 1h	5	-
Talladora		
(€/mostra)	5	9
Polidora/embotidora		
Embotidora (€/mostra)	6	18
Polidora (€/h)	6	12
Metal·lització carboni		
(€/procés)	2	6
Metal·lització Au/Pd/Pt		
(€/procés)	4	12
Punt crític		
(€/mostra)	6	12
Consumibles		
Caixes (€/unitat)	10	10
Portamostres, adhesius (€/mostra)	1	1
Elaboració d'informe(€/h)		70

**Microscòpia electrònica de transmissió**

	<b>Tarifa A</b>	<b>Tarifa B</b>
Utilització en règim d'autoservei microscopi JEOL 2100		
Reserva franja 1 hora (€)	7	
Utilització microscopi JEOL 2100 amb assistència tècnica*		
Reserva franja 1 hora (€)	15	30
Reixeta membrana grafit (€/reixeta)	5	17
Preparació mostra sòlida amb assistència tècnica		
Tall, polit, Dimpler (€/mostra)	6	20
Tall, polit, Dimpler + muntatge transversal (€/mostra)	10	34
Aprimador iònic (€/h)	4	14
Micròtom		
Inclusió en resina (€/mostra)	2	7
Tall ultrafí (€/mostra)	10	20
Crioultramicrotom (€/mostra)		
Primera mostra	30	60
Resta de mostres	20	40
Preparació mostra sòlida autoservei		
Tall, polit, Dimpler (€/mostra)	3	10
Tall, polit, Dimpler + muntatge transversal (€/mostra)	5	17
Aprimador iònic (€/h)	2	7
Micròtom		
Inclusió en resina (€/mostra)	2	7
Tall ultrafí (€/mostra)	5	10

\*En període de formació de l'usuari s'ofereix la tarifa d'autoservei

**Microscòpia de força atòmica**

	<b>Tarifa A</b>	<b>Tarifa B</b>
Utilització microscopi JSPM-5200		
(€/sessió 2,5 hores)	10	30

**Microscòpia òptica**

	<b>Tarifa A</b>	<b>Tarifa B</b>
Utilització en règim d'autoservei microscopi òptic (€/h)		
(€/hora)	1,5	5

**Secció ciències de la vida**

	<b>Tarifa A</b>	<b>Tarifa B</b>
Autoservei microscopi confocal (€/hora)	6	30
Autoservei sistema electroforesi capil·lar (€/hora)	1,5	8
Autoservei citòmetre de flux (€/hora)	1,5	8

**1.7 Utilització del Servei d'Experimentació Animal (SEA)**

1.7.1 Usuaris interns

A. Manteniment:

- Ratolí:

- Gàbia Tipus II: **0,5** €/setmana/animal.
- Gàbia Tipus III: **1** €/setmana/animal.
- Gàbia Rack Ventilad: **1** €/setmana/animal.

- Rata:

- Gàbia Tipus III: **1** €/setmana/animal.
- Gàbia Tipus IV: **2** €/setmana/animal.
- Gàbia Rack ventilat: **2** €/setmana/animal.

## B. Cria:

## • Ratolí no consanguini:

0-3 setmanes: **2,05 €**4-6 setmanes: **3,55 €**7-9 setmanes: **5,05 €**Femella gestant: **6,5 €**Femella amb cries: **7 €**

## • Ratolí consanguini:

0-3 setmanes: **3,1 €**4-6 setmanes: **4,6 €**7-9 setmanes: **6,10 €**Femella gestant: **14,50 €**Femella amb cries: **20 €**

## • Rata no consanguínia:

0-3 setmanes: **4,75 €**4-6 setmanes: **7,75 €**7-9 setmanes: **10,75 €**Femella gestant: **14 €**Femella amb cries: **15 €**

## 1.7.2. Usuaris externs

## 1.7.2.1. Públics

## A. Manteniment:

## - Ratolí:

- Gàbia Tipus II: **0,75 €/ setmana/ animal.**
- Gàbia Tipus III: **1,5 €/ setmana/ animal.**
- Gàbia Rack Ventilats: **1,5 €/ setmana/ animal.**

## - Rata:

- Gàbia Tipus III: **1,5 €/ setmana/ animal.**
- Gàbia Tipus IV: **3 €/ setmana/ animal.**
- Gàbia Rack Ventilats: **3 €/ setmana/ animal.**

## B. Cria:

## • Ratolí no consanguini:

0-3 setmanes: **3 €**4-6 setmanes: **5,35 €**

7-9 setmanes: **7,60 €**

Femella gestant: **9,75 €**

Femella amb cries: **10,5 €**

- Ratolí consanguini:

0-3 setmanes: **4,50 €**

4-6 setmanes: **6,90 €**

7-9 setmanes: **9,15 €**

Femella gestant: **21,75 €**

Femella amb cries: **30 €**

- Rata no consanguínia:

0-3 setmanes: **7,15 €**

4-6 setmanes: **11,65 €**

7-9 setmanes: **16,15 €**

Femella gestant: **21 €**

Femella amb cries: **22,5 €**

#### 1.7.2.2. Privats

##### A. Manteniment:

###### - Ratolí:

- Gàbia Tipus II: **1 €/ setmana/ animal.**
- Gàbia Tipus III: **2 €/ setmana/ animal.**
- Gàbia Rack Ventilats: **2 €/ setmana/ animal.**

###### - Rata:

- Gàbia Tipus III: **2 €/ setmana/ animal.**
- Gàbia Tipus IV: **4 €/ setmana/ animal.**
- Gàbia Rack ventilat: **4 €/ setmana/ animal.**

##### B. Cria:

- Ratolí no consanguini:

0-3 setmanes: **4,10 €**

4-6 setmanes: **7,10 €**

7-9 setmanes: **10,10 €**

Femella gestant: **13 €**

Femella amb cries: **14 €**

- Ratolí consanguini:

0-3 setmanes: **6,20 €**

4-6 setmanes: **9,20 €**

7-9 setmanes: **12,20 €**

Femella gestant: **29 €**

Femella amb cries: **40 €**

- Rata no consanguínia:

0-3 setmanes: **9,50 €**

4-6 setmanes: **15,50 €**

7-9 setmanes: **21,50 €**

Femella gestant: **28 €**

Femella amb cries: **30 €**

### 1.8 Utilització del Laboratori de Ciències de la Comunicació (LABCOM)

Les sol·licituds d'aquests espais s'han de presentar al Laboratori de Ciències de la Comunicació.

#### Taller de fotografia

	<b>€ 1 dia</b>	<b>€ 1/2 dia</b>
• Plató de fotografia	550	350
• Laboratori de fotografia	450	275

#### Taller de ràdio, doblatge i producció musical

	<b>€ 1 dia</b>	<b>€ 1/2 dia</b>
• Estudi de ràdio (inclou control de ràdio i locutori)	300	200
• Continuitat de ràdio	225	150
• Estudi de doblatge i producció musical (inclou control de so i sala de gravació)	650	400

#### Taller de vídeo i televisió

	<b>€ 1 dia</b>	<b>€ 1/2 dia</b>
• Equip ENG de vídeo	250 (setmana: 1.250)	175
• Equip DSLR full frame + objectiu	100 (setmana: 500)	50
• Càmera format P2 HD, model Panasonic 3700	400 (setmana: 1.500)	225
• Sala d'edició de vídeo (tipus núm. 1-4)	300	200
• Sala d'edició de vídeo (tipus núm. 5)	375 (setmana: 2.000)	250



**10 CRITERIS I TARIFES DE CESSIÓ D'ESPAI FÍSIC, EQUIPAMENT I REALITZACIÓ DE CURSOS DE LA UNIVERSITAT JAUME I PER A 2019**

• Plató de televisió (inclou control de realització i continuïtat de televisió)	900	600
---	-----	-----

Accessoris generals (trípodes, sliders, estabilitzadors)	200 €/ setmana
Equip de so	400 €/ setmana
Equip d'il·luminació	400 €/ setmana

**Taller de producció multimèdia**

	€ 1 dia	€ ½ dia
Aula multimèdia (24 places)	450	325
Aula multimèdia (45 places)	800	600

Aquestes quantitats no inclouen l'IVA.

**1.9 Màquina lectora òptica OMR-LECTODARA**

Lloguer de màquina lectora òptica:

Tarifa A: usuaris externs públics

Tarifa B: usuaris externs privats

	Tarifa A	Tarifa B
Utilització de lectora òptica per a la lectura i anàlisi quantitativa de les dades	<b>30</b> €/hora amb un mínim de 30 €	<b>50</b> €/hora amb un mínim de 50 €

Aquestes quantitats no inclouen l'IVA.

En dissabtes i festius les tarifes s'incrementaran en un 25%.

La utilització de la màquina serà sempre en el local de la Universitat en el qual estiga ubicada aquesta.

**2. CURSOS I TRADUCCIONS****2.1 Màsters propis, cursos d'expert i cursos d'especialització**

Preu per crèdit de postgrau o formació continuada:

Mínim: **17,60** €

Màxim: **114,30** €

**2.2. Cursos de llengües**

Preu base dels cursos de llengües: **2,5 €/h** presencial de qualsevol llengua

**Preus segons tipologia de curs**

<b>Tipologia de cursos per hores de qualsevol llengua</b>	<b>Hores</b>	<b>Membres UJI (EST., PAS, PDI)</b>	<b>Personal entitats vinculades</b>	<b>SAUJI Premium</b>	<b>Persones externes a l'UJI</b>
Cursos intensius	45 h (totes presencials)	135 €	135 €	176 €	236 €
Cursos semiintensius	50 h (totes presencials)	150 €	150 €	195 €	263 €
	70 h (totes presencials)	210 €	210 €	273 €	368 €
Cursos de preparació de proves oficials	40 h (30 presencials + 10 no presencials)	110 €	110 €	143 €	193 €
	50 h (40 presencials + 10 no presencials)	128 €	128 €	166 €	224 €
Cursos virtuals	80 h	256 €	256 €	333 €	448 €
Cursos extensius	70 h (50 presencials+ 20 treball autònom)	183 €	183 €	283 €	321 €
Cursos extensius	80h (60 presencials+20 treball autònom)	220 €	220 €	286 €	385 €
Cursos extensius	100 h (80 presencials+ 20 treball autònom)	256 €	256 €	333 €	448 €

**Preu de la prova de nivell** en el cas de llengües estrangeres: **6 euros**

L'import del preu de la prova de nivell només es cobrarà si no se supera la prova.

L'import del preu de la matrícula inclou el certificat.

L'import del preu la matrícula es torna en els casos següents:

(a) Íntegrament (incloent-hi els 5 euros de gestió) si el curs es cancel·la.

(b) Exceptuant els 5 euros de gestió,

1. En cas de malaltia documentada, si el curs no ha arribat al 15 % de les hores presencials;

2. Si l'alumnat es dona de baixa abans d'acabar-se el període de matrícula.
3. Si existeix una convocatòria específica de reemborsament de les taxes de cursos o proves d'acreditació.

**En la resta de casos no es torna l'import.**

### 2.3 Preus de les proves de certificació de nivell de llengua

Proves de català convocatòries CIEACOVA-UJI

Nivells	Preu			
	Membres UJI (EST, PAS, PDI)	Personal entitats vinculades	Alumni SAUJI Premium	Persones externes a l'UJI
B2	50 €	50 €	60 €	100 €
C1	50 €	50 €	60 €	100 €
C2	50 €	50 €	60 €	100 €

Proves d'anglès convocatòries CertAcles-UJI

Nivells	Preu			
	Membres UJI (EST, PAS, PDI)	Personal entitats vinculades	Alumni SAUJI Premium	Persones externes a l'UJI
B1	70 €	70 €	80 €	90 €
B2	80 €	80 €	90 €	100 €

Proves de llengües estrangeres convocatòries UJI

Nivells	Preu			
	Membres UJI (EST, PAS, PDI)	Personal entitats vinculades	Alumni SAUJI Premium	Persones externes a l'UJI
A2	40 €	40 €	50 €	60 €
B1	50 €	50 €	60 €	70 €

El preu de la prova inclou el preu del certificat

### 2.4 Preus de certificats del Servei de Llengües i Terminologia

Expedició del certificat de capacitació i de mestre en valencià. Segons taxes

Duplicats de certificats emesos pel Servei de Llengües i Terminologia **5 €**.

### 2.5 Cursos d'Estiu del Servei de Llengües i Terminologia

Nivell Curs	Membres UJI (EST, PAS, PDI)	Personal entitats vinculades	Alumni SAUJI Premium	Persones externes a l'UJI
<b>A1/A2/B1</b>	110 €	110 €	143 €	193 €
<b>B2</b>	115 €	115 €	148 €	198 €
<b>C1</b>	120 €	120 €	153 €	203

### 3. ALTRES TARIFES

#### 3.1 Taxes per a l'estudiantat visitant de la Universitat

Concepte	Euros	Observacions
Tramitació de l'admissió	<b>125</b>	Pagament únic

Preu crèdits matriculats	Grau	Màster oficial	Màsters internacionals (Erasmus Mundus)	Observacions
Estudiantat de la UE	25€	50€	60€	Per crèdit (1a matrícula)
Estudiantat de fora de la UE	45€	70€	80€	Per crèdit (1a matrícula)

#### 3.2 Taxa d'obtenció de còpia electrònica del títol

Còpia electrònica del títol 5€ més IVA (6,05€).

#### 3.3 Preus de serveis de l'UJI per a estudiantat no comunitari

	Preu per estudiant
Serveis de màrqueting a l'estudiantat internacional (fires internacionals)	690 €
Serveis de promoció (directa a l'estudiantat internacional missions promocionals a l'estranger)	360 €
Servei d'atenció personalitzada durant l'accés (assessorament personalitzat de l'oferta educativa)	180 €
Servei de suport a la preinscripció i la matrícula (gestió personalitzada del procés de preinscripció i matriculació)	300 €
Servei ofert a l'estudiantat internacional per agents educatius (comissionistes que gestionen la documentació necessària al país d'origen)	2.015 €
Servei d'integració de l'estudiantat internacional (jornades d'acollida i integració al campus i a la ciutat)	240 €
Servei de cerca d'allotjament	300 €
Servei de tutorització acadèmica personal	985 €

Es faculta la rectora perquè, en aquells casos en què s'hagen de prestar serveis no previstos o noves modalitats no contemplades, pugui establir analogia per raó del cost amb qualsevol de les tarifes previstes, als efectes d'aplicar el mateix import que l'activitat anàloga de referència.

Si no fóra possible aplicar l'analogia en els supòsits assenyalats, es faculta la rectora per a la determinació del preu específic per a la dita activitat, tenint en compte el criteri de la determinació

del cost del servei i de les seues prestacions, així com el grau d'utilització, justificant-se mitjançant la corresponent memòria economicofinancera, quedant subjecte al límit del 100% del cost. Finalment, s'informarà el Consell Social.

### 3.4 Espectacles Paranimf

TEATRE, MÚSICA, DANSA, CINE		
Preu entrada	Preu entrada amb descompte	Característiques
3 €	Sense	Preu per a l'alumnat de l'Aula de teatre de l'UJI
5 €	Sense	Preu tarifa infantil, fins als 12 anys
50%	50%	Tarifa Renfe. Acord de col·laboració
3 €	2 €	Caixet, tècniques, etc., no superior als 2.000€
8 €	6 €	Caixet, tècniques, etc., no superior als 4.000€
10 €	8 €	Caixet, tècniques, etc., no superior als 6.000€
12 €	10 €	Caixet, tècniques, etc., no superior als 8.000€
17 € platea 12 € amfiteatre	13 € platea 10€ amfiteatre	Caixet, tècniques, etc., no superior als 10.000€
16 € a 20 €	el corresponent	Caixet, tècniques, etc., superior a 10.000€

### 3.5 Sol·licitud de còpies de documentació

Quan es demane a algun servei de la Universitat còpia d'un expedient administratiu al qual legalment tinga accés, el preu per cada sol·licitud serà de **10 €**, més el cost de les fotocòpies en reprografia.

### 3.6 Suports i espais publicitaris de l'UJI

3.6.1. Àmbit promocional en el campus:

3.6.1.1 Promocions comercials en el campus: en funció de l'espai requerit, les necessitats de muntatge (llum, WI-FI, etc.) i altres criteris establerts per la Universitat, s'estableixen dos tipus de tarifes:

Tarifa A: **100 €**/dia + IVA

Tarifa B: **400 €**/ dia + IVA, per ubicació

Descompte acumulatiu del 5 % per dia a partir del quart dia:

- Acció promocional de 5 dies. Descompte del 10 %
- Acció promocional de 10 dies. Descompte del 35 %

### 3.6.2. Àmbit publicitari:

3.6.2.1 Anuncis publicitaris en *VOXUJI Digital*: el butlletí *VOXUJI Digital* és el mitjà oficial informatiu de la Universitat Jaume I

Característiques

Format: Butlletí electrònic HTML

Periodicitat: quinzenal

Difusió: provincial i autonòmica. Estatal en l'àmbit acadèmic

Públic destinatari: la comunitat universitària formada per 24.000 membres: més de 16.000 estudiants de grau i postgrau, 2.000 treballadors i socis de la Societat d'Amics i Antics Alumnes de l'UJI (SAUJI) amb 6.000 associats. Més de 1.000 subscriptors no membres de la comunitat universitària: professionals, empreses, centres educatius, AMPA, mitjans de comunicació, associacions, universitats, entitats públiques, etc.

Formats Publicitaris i preus

- Robapàgines (300x250 px): **100 € + IVA**
- Botó superior (200x250 px): **100 € + IVA**
- Botó intermedi (200x200 px): **50 € + IVA**

Descomptes:

- Contractació 2 butlletins:

- robapàgines o botó superior: **150 € + IVA**
- botó intermedi: **75 € + IVA**

- Contractació 4 butlletins:

- robapàgines o botó superior: **300 € + IVA**
- botó intermedi: **150 € + IVA**

### 3.6.2.2 Anuncis publicitaris en productes corporatius de l'UJI:

3.6.2.2.1 Agenda acadèmica: publicació institucional repartida a l'estudiantat i a la venda a les tendes de l'Àgora en el Campus. Tirada: 12.000 exemplars.

Formats i cost:

- Pàgina interior (21,5 x 15 cm): **1.000 € + IVA**
- Portada (21,5 x 15 cm): **2.000 € + IVA**
- Contraportada (21,5 x 15 cm): **1.500 € + IVA**

3.6.2.2.2 Revista de Postgrau: publicació institucional amb l'objectiu de donar a conèixer l'oferta de postgrau de la Universitat Jaume I. Tirada: 30.000 exemplars.

Formats i cost:

- Revista de Postgrau ½ pàgina (12x19 cm): **1.000 euros + IVA**
- Robapàgines ¾ (18x19 cm): **1.300 euros + IVA**

- 1 pàgina: **1.500** euros + IVA (29,7 X 21 cm + 3 mm de sang)
- Contraportada interior (29,7 X 21 cm + 3 mm de sang): 2.000 euros + IVA
- Portada interior (29,7 X 21 cm + 3 mm de sang): **2.500** euros+ IVA

3.6.2.2.3 Carpeta classificadora oficial de l'UJI:

Cost de la publicitat a negociar

3.6.2.3 Estovalles publicitàries de paper a les cafeteries del campus:

El campus disposa de tres cafeteries principals: la Facultat de Ciències Humanes i Socials, la Facultat de Ciències Jurídiques i Econòmiques, i l'Escola Superior de Tecnologia i Ciències Experimentals.

Cost: **5** cèntims per unitat

Per a una tirada de 3.000 estovalles de paper, que cobreixen una setmana aproximadament (en les tres cafeteries de l'UJI es consumeixen uns 600 menús diaris), el cost de poder col·locar les estovalles en les tres cafeteries seria de  $3.000 \times 0,05 \text{ €} = \mathbf{150 \text{ €}}$ + IVA. (Impressió realitzada pel client.)





# 11 RELACIÓ DE LLOCS DE TREBALL DEL PERSONAL DE L'UJI

## 11.1 RELACIÓ DE LLOCS DE TREBALL DEL PERSONAL DOCENT I INVESTIGADOR DE LA UNIVERSITAT JAUME I 2019

Àrea de Coneixement	Denominació lloc	N Plaça	Ded	RJ	Req	Funcions
<b>Total general</b>		<b>946</b>				
<b>Dep. d'Administració d'Empreses i Màrqueting</b>		<b>57</b>				
Comercialització i Investigació de Mercats	Professor/a Contractat/da Doctor/a	1245	TC	L	2, 9	1
Comercialització i Investigació de Mercats	Professor/a Associat/da Laboral	1397	6H	L	3, 6	2
Comercialització i Investigació de Mercats	Professor/a Titular d'Universitat	1941	TC	F	2, 4	1
Comercialització i Investigació de Mercats	Professor/a Associat/da Laboral	2029	8	L	3, 6	2
Comercialització i Investigació de Mercats	Professor/a Titular d'Universitat	2086	TC	F	2, 4	1
Comercialització i Investigació de Mercats	Professor/a Associat/da Laboral	2409	10	L	3, 6	2
Comercialització i Investigació de Mercats	Professor/a Contractat/da Doctor/a	2780	TC	L	2, 9	1
Comercialització i Investigació de Mercats	Professor/a Associat/da Laboral	2781	10	L	3, 6	2
Comercialització i Investigació de Mercats	Catedràtic/a d'Universitat	2951	TC	F	1	1
Comercialització i Investigació de Mercats	Professor/a Associat/da Laboral	2990	12	L	3, 6	2
Comercialització i Investigació de Mercats	Professor/a Associat/da Laboral	2991	6H	L	3, 6	2
Comercialització i Investigació de Mercats	Professor/a Associat/da Laboral	2992	6H	L	3, 6	2
Comercialització i Investigació de Mercats	Professor/a Associat/da Laboral	2993	6H	L	3, 6	2
Comercialització i Investigació de Mercats	Professor/a Titular d'Universitat	3355	TC	F	2, 4	1
Comercialització i Investigació de Mercats	Professor/a Associat/da Laboral	3902	10	L	3, 6	2
Comercialització i Investigació de Mercats	Catedràtic/a d'Universitat	4230	TC	F	1	1
Comercialització i Investigació de Mercats	Professor/a Contractat/da Doctor/a	4313	TC	L	2, 9	1
Comercialització i Investigació de Mercats	Professor/a Contractat/da Doctor/a	5228	TC	L	2, 9	1
Comercialització i Investigació de Mercats	Professor/a Ajudant/a Doctor/a Tipus II	6494	TC	L	2, 7	1
Comercialització i Investigació de Mercats	Professor/a Contractat/da Doctor/a	6748	TC	L	2, 9	1
Comercialització i Investigació de Mercats	Professor/a Ajudant/a Doctor/a Tipus I	6980	TC	L	2, 7	1
Organització d'Empreses	Professor/a Titular d'Universitat	301	TC	F	2, 4	1
Organització d'Empreses	Professor/a Titular d'Universitat	447	TC	F	2, 4	1
Organització d'Empreses	Professor/a Associat/da Laboral	1025	6H	L	3, 6	2
Organització d'Empreses	Professor/a Associat/da Laboral	1044	8	L	3, 6	2
Organització d'Empreses	Professor/a Associat/da Laboral	1152	10	L	3, 6	2
Organització d'Empreses	Professor/a Titular d'Universitat	1593	8	L	3, 6	2
Organització d'Empreses	Professor/a Associat/da Laboral	1799	10	L	3, 6	2
Organització d'Empreses	Professor/a Titular d'Universitat	1942	TC	F	2, 4	1
Organització d'Empreses	Professor/a Titular d'Escola Universitària	2153	TC	F	3	2
Organització d'Empreses	Professor/a Contractat/da Doctor/a	2248	TC	L	2, 9	1
Organització d'Empreses	Professor/a Titular d'Universitat	3134	TC	F	2, 4	1
Organització d'Empreses	Professor/a Associat/da Laboral	3285	6H	L	3, 6	2
Organització d'Empreses	Professor/a Titular d'Universitat	3466	TC	F	2, 4	1
Organització d'Empreses	Professor/a Titular d'Universitat	3467	TC	F	2, 4	1
Organització d'Empreses	Professor/a Associat/da Laboral	3538	12	L	3, 6	2
Organització d'Empreses	Professor/a Titular d'Universitat	3612	TC	F	2, 4	1
Organització d'Empreses	Catedràtic/a d'Universitat	3759	TC	F	1	1
Organització d'Empreses	Catedràtic/a d'Universitat	3799	TC	F	1	1
Organització d'Empreses	Catedràtic/a d'Universitat	3800	TC	F	1	1
Organització d'Empreses	Professor/a Associat/da Laboral	3903	10	L	3, 6	2
Organització d'Empreses	Professor/a Associat/da Laboral	3904	12	L	3, 6	2
Organització d'Empreses	Professor/a Associat/da Laboral	4123	12	L	3, 6	2
Organització d'Empreses	Professor/a Associat/da Laboral	4124	10	L	3, 6	2
Organització d'Empreses	Professor/a Associat/da Laboral	4125	6H	L	3, 6	2
Organització d'Empreses	Professor/a Contractat/da Doctor/a	4324	TC	L	2, 9	1
Organització d'Empreses	Catedràtic/a d'Universitat	4430	TC	F	1	1
Organització d'Empreses	Professor/a Ajudant/a Doctor/a Tipus II	5292	TC	L	2, 7	1
Organització d'Empreses	Professor/a Ajudant/a Doctor/a Tipus II	5293	TC	L	2, 7	1
Organització d'Empreses	Professor/a Ajudant/a Doctor/a Tipus II	6067	TC	L	2, 7	1
Organització d'Empreses	Professor/a Contractat/da Doctor/a	6184	TC	L	2, 9	1
Organització d'Empreses	Professor/a Contractat/da Doctor/a	6187	TC	L	2, 9	1
Organització d'Empreses	Professor/a Contractat/da Doctor/a	6601	TC	L	2, 9	1
Organització d'Empreses	Professor/a Titular d'Universitat	6659	TC	F	2, 4	1
Organització d'Empreses	Professor/a Contractat/da Doctor/a	6822	TC	L	2, 9, 11	1
Organització d'Empreses	Catedràtic/a d'Universitat	6943	TC	F	1	1
Organització d'Empreses	Professor/a Associat/da Laboral	7006	8	L	3, 6	2
<b>Dep. de Ciències Agràries i del Medi Natural</b>		<b>17</b>				
Cristal·lografia i Mineralogia	Professor/a Titular d'Universitat	78	TC	F	2, 4	1
Cristal·lografia i Mineralogia	Professor/a Associat/da Laboral	3934	12	L	3, 6	2
Fisiologia Vegetal	Professor/a Titular d'Universitat	197	TC	F	2, 4	1
Fisiologia Vegetal	Catedràtic/a d'Universitat	1925	TC	F	1	1
Fisiologia Vegetal	Professor/a Titular d'Universitat	1945	TC	F	2, 4	1
Fisiologia Vegetal	Professor/a Titular d'Universitat	3482	TC	F	2, 4	1
Fisiologia Vegetal	Professor/a Titular d'Universitat	4294	TC	F	2, 4	1
Fisiologia Vegetal	Professor/a Contractat/da Doctor/a	6974	TC	L	2, 9	1
Fisiologia Vegetal	Professor/a Ajudant/a Doctor/a Tipus II	6981	TC	L	2, 7	1
Geodinàmica Externa	Catedràtic/a d'Universitat	1926	TC	F	1	1
Producció Vegetal	Catedràtic/a d'Universitat	3475	TC	F	1	1
Producció Vegetal	Catedràtic/a d'Universitat	3494	TC	F	1	1
Producció Vegetal	Professor/a Titular d'Universitat	4241	TC	F	2, 4	1
Producció Vegetal	Catedràtic/a d'Universitat	4431	TC	F	1	1
Producció Vegetal	Professor/a Titular d'Universitat	6663	TC	F	2, 4	1
Producció Vegetal	Professor/a Contractat/da Doctor/a	6979	TC	L	2, 9	1
Zoologia	Professor/a Titular d'Escola Universitària	125	TC	F	3	2

# 11 RELACIÓ DE LLOCS DE TREBALL DEL PERSONAL DE L'UJI

## 11.1 RELACIÓ DE LLOCS DE TREBALL DEL PERSONAL DOCENT I INVESTIGADOR DE LA UNIVERSITAT JAUME I 2019

Àrea de Coneixement	Denominació lloc	N Plaça	Ded	RJ	Req	Funcions
<b>Dep. de Ciències de la Comunicació</b>		<b>46</b>				
Comunicació Audiovisual i Publicitat	Professor/a Contractat/da Doctor/a	1820	TC	L	2, 9	1
Comunicació Audiovisual i Publicitat	Professor/a Contractat/da Doctor/a	2251	TC	L	2, 9	1
Comunicació Audiovisual i Publicitat	Professor/a Contractat/da Doctor/a	2253	TC	L	2, 9	1
Comunicació Audiovisual i Publicitat	Professor/a Contractat/da Doctor/a	2400	TC	L	2, 9	1
Comunicació Audiovisual i Publicitat	Professor/a Contractat/da Doctor/a	2401	TC	L	2, 9	1
Comunicació Audiovisual i Publicitat	Professor/a Associat/da Laboral	2432	6H	L	3, 6	2
Comunicació Audiovisual i Publicitat	Professor/a Contractat/da Doctor/a	2571	TC	L	2, 9	1
Comunicació Audiovisual i Publicitat	Professor/a Contractat/da Doctor/a	2572	TC	L	2, 9	1
Comunicació Audiovisual i Publicitat	Professor/a Col·laborador/a	2676	TC	L	3	2
Comunicació Audiovisual i Publicitat	Professor/a Contractat/da Doctor/a	2678	TC	L	2, 9	1
Comunicació Audiovisual i Publicitat	Professor/a Contractat/da Doctor/a	2817	TC	L	2, 9	1
Comunicació Audiovisual i Publicitat	Professor/a Contractat/da Doctor/a	2818	TC	L	2, 9	1
Comunicació Audiovisual i Publicitat	Professor/a Associat/da Laboral	2819	6H	L	3, 6	2
Comunicació Audiovisual i Publicitat	Professor/a Contractat/da Doctor/a	2873	TC	L	2, 9	1
Comunicació Audiovisual i Publicitat	Professor/a Contractat/da Doctor/a	2966	TC	L	2, 9	1
Comunicació Audiovisual i Publicitat	Professor/a Contractat/da Doctor/a	3002	TC	L	2, 9	1
Comunicació Audiovisual i Publicitat	Professor/a Associat/da Laboral	3004	6H	L	3, 6	2
Comunicació Audiovisual i Publicitat	Professor/a Contractat/da Doctor/a	3123	TC	L	2, 9	1
Comunicació Audiovisual i Publicitat	Professor/a Titular d'Universitat	3135	TC	F	2, 4	1
Comunicació Audiovisual i Publicitat	Professor/a Associat/da Laboral	3588	6H	L	3, 6	2
Comunicació Audiovisual i Publicitat	Catedràtic/a d'Universitat	3613	TC	F	1	1
Comunicació Audiovisual i Publicitat	Professor/a Contractat/da Doctor/a	4040	TC	L	2, 9	1
Comunicació Audiovisual i Publicitat	Catedràtic/a d'Universitat	4432	TC	F	1	1
Comunicació Audiovisual i Publicitat	Professor/a Contractat/da Doctor/a	5229	TC	L	2, 9	1
Comunicació Audiovisual i Publicitat	Professor/a Ajudant/a Doctor/a Tipus II	5294	TC	L	2, 7	1
Comunicació Audiovisual i Publicitat	Professor/a Ajudant/a Doctor/a Tipus II	6068	TC	L	2, 7	1
Comunicació Audiovisual i Publicitat	Professor/a Ajudant/a Doctor/a Tipus II	6495	TC	L	2, 7	1
Comunicació Audiovisual i Publicitat	Professor/a Titular d'Universitat	6665	TC	F	2, 4	1
Comunicació Audiovisual i Publicitat	Professor/a Ajudant/a Doctor/a Tipus II	6812	TC	L	2, 7	1
Comunicació Audiovisual i Publicitat	Professor/a Contractat/da Doctor/a	6819	TC	L	2,9,11	1
Comunicació Audiovisual i Publicitat	Professor/a Contractat/da Doctor/a	6820	TC	L	2,9,15	1
Comunicació Audiovisual i Publicitat	Catedràtic/a d'Universitat	6931	TC	F	1	1
Comunicació Audiovisual i Publicitat	Catedràtic/a d'Universitat	6932	TC	F	1	1
Comunicació Audiovisual i Publicitat	Professor/a Ajudant/a Doctor/a Tipus II	6982	TC	L	2, 7	1
Periodisme	Professor/a Contractat/da Doctor/a	2675	TC	L	2, 9	1
Periodisme	Professor/a Associat/da Laboral	3590	12	L	3, 6	2
Periodisme	Professor/a Contractat/da Doctor/a	3691	TC	L	2, 9	1
Periodisme	Professor/a Associat/da Laboral	3842	12	L	3, 6	2
Periodisme	Professor/a Associat/da Laboral	4283	12	L	3, 6	2
Periodisme	Professor/a Associat/da Laboral	4473	12	L	3, 6	2
Periodisme	Professor/a Ajudant/a Doctor/a Tipus II	4644	TC	L	2, 7	1
Periodisme	Professor/a Associat/da Laboral	4803	6H	L	3, 6	2
Periodisme	Professor/a Ajudant/a Doctor/a Tipus II	6497	TC	L	2, 7	1
Periodisme	Catedràtic/a d'Universitat	6944	TC	F	1	1
Periodisme	Professor/a Ajudant/a Doctor/a Tipus II	6983	TC	L	2, 7	1
Periodisme	Professor/a Ajudant/a Doctor/a Tipus II	6984	TC	L	2, 7	1
<b>Dep. de Dret Privat</b>		<b>18</b>				
Dret Civil	Professor/a Titular d'Universitat	42	TC	F	2, 4	1
Dret Civil	Catedràtic/a d'Universitat	514	TC	F	1	1
Dret Civil	Professor/a Associat/da Laboral	998	6H	L	3, 6	2
Dret Civil	Professor/a Titular d'Universitat	2146	TC	F	2, 4	1
Dret Civil	Professor/a Contractat/da Doctor/a	3496	TC	L	2, 9	1
Dret Civil	Catedràtic/a d'Universitat	4055	TC	F	1	1
Dret Civil	Professor/a Ajudant/a Doctor/a Tipus II	6101	TC	L	2, 7	1
Dret Internacional Privat	Catedràtic/a d'Universitat	1470	TC	F	1	1
Dret Internacional Privat	Professor/a Ajudant/a Doctor/a Tipus I	6985	TC	L	2, 7	1
Dret Mercantil	Catedràtic/a d'Universitat	1731	6H	F	1	1
Dret Mercantil	Professor/a Titular d'Universitat	2090	TC	F	2, 4	1
Dret Mercantil	Professor/a Titular d'Universitat	2148	TC	F	2, 4	1
Dret Mercantil	Catedràtic/a d'Universitat	3472	TC	F	1	1
Dret Mercantil	Catedràtic/a d'Universitat	3945	TC	F	1	1
Dret Mercantil	Professor/a Associat/da Laboral	4807	8	L	3, 6	2
Dret Mercantil	Professor/a Titular d'Universitat	6963	TC	F	2, 4	1
Història del Dret i de les Institucions	Professor/a Titular d'Universitat	148	TC	F	2, 4	1
Història del Dret i de les Institucions	Professor/a Ajudant/a Doctor/a Tipus II	6071	TC	L	2,7,11	1
<b>Dep. de Dret Públic</b>		<b>43</b>				
Dret Administratiu	Catedràtic/a d'Universitat	705	TC	F	1	1
Dret Administratiu	Professor/a Titular d'Universitat	2156	TC	F	2, 4	1
Dret Administratiu	Professor/a Associat/da Laboral	2783	6H	L	3, 6	2
Dret Administratiu	Professor/a Associat/da Laboral	2999	6H	L	3, 6	2
Dret Administratiu	Professor/a Contractat/da Doctor/a	3239	TC	L	2, 9	1
Dret Administratiu	Professor/a Associat/da Laboral	3384	12	L	3, 6	2
Dret Administratiu	Catedràtic/a d'Universitat	3614	TC	F	1	1
Dret Administratiu	Catedràtic/a d'Universitat	4192	TC	F	1	1
Dret Administratiu	Professor/a Ajudant/a Doctor/a Tipus II	6986	TC	L	2, 7	1
Dret Constitucional	Catedràtic/a d'Universitat	1525	TC	F	1	1

# 11 RELACIÓ DE LLOCS DE TREBALL DEL PERSONAL DE L'UJI

## 11.1 RELACIÓ DE LLOCS DE TREBALL DEL PERSONAL DOCENT I INVESTIGADOR DE LA UNIVERSITAT JAUME I 2019

Àrea de Coneixement	Denominació lloc	N Plaça	Ded	RJ	Req	Funcions
Dret Constitucional	Professor/a Titular d'Universitat	1528	TC	F	2, 4	1
Dret Constitucional	Professor/a Titular d'Universitat	1781	TC	F	2, 4	1
Dret Constitucional	Catedràtic/a d'Universitat	1932	TC	F	1	1
Dret Constitucional	Professor/a Titular d'Universitat	1946	TC	F	2, 4	1
Dret Financer i Tributari	Professor/a Titular d'Universitat	1665	TC	F	2, 4	1
Dret Financer i Tributari	Catedràtic/a d'Universitat	1692	TC	F	1	1
Dret Financer i Tributari	Professor/a Titular d'Universitat	1735	TC	F	2, 4	1
Dret Financer i Tributari	Professor/a Titular d'Universitat	3138	TC	F	2, 4	1
Dret Internacional Públic i Relacions Internacionals	Catedràtic/a d'Universitat	690	TC	F	1	1
Dret Internacional Públic i Relacions Internacionals	Professor/a Titular d'Universitat	1475	TC	F	2, 4	1
Dret Internacional Públic i Relacions Internacionals	Professor/a Titular d'Universitat	1666	TC	F	2, 4	1
Dret Penal	Professor/a Titular d'Universitat	1505	TC	F	2, 4	1
Dret Penal	Professor/a Associat/da Laboral	2577	10	L	3, 6	2
Dret Penal	Professor/a Associat/da Laboral	3277	6H	L	3, 6	2
Dret Penal	Catedràtic/a d'Universitat	3615	TC	F	1	1
Dret Penal	Professor/a Contractat/da Doctor/a	3935	TC	L	2, 9	1
Dret Penal	Professor/a Titular d'Universitat	4080	TC	F	2, 4	1
Dret Penal	Professor/a Associat/da Laboral	4135	6H	L	3, 6	2
Dret Penal	Professor/a Associat/da Laboral	4810	6H	L	3, 6	2
Dret Penal	Professor/a Associat/da Laboral	4811	10	L	3, 6	2
Dret Penal	Professor/a Associat/da Laboral	4812	8	L	3, 6	2
Dret Penal	Professor/a Ajudant/a Doctor/a Tipus II	6987	TC	L	2, 7	1
Dret Processal	Catedràtic/a d'Universitat	461	TC	F	1	1
Dret Processal	Professor/a Titular d'Universitat	1667	TC	F	2, 4	1
Dret Processal	Professor/a Contractat/da Doctor/a	3936	TC	L	2, 9	1
Dret Processal	Professor/a Titular d'Universitat	4243	TC	F	2, 4	1
Dret Processal	Professor/a Associat/da Laboral	4814	12	L	3, 6	2
Dret Processal	Professor/a Associat/da Laboral	4815	6H	L	3, 6	2
Dret Romà	Professor/a Titular d'Universitat	600	TC	F	2, 4	1
Dret Romà	Professor/a Titular d'Universitat	5673	TC	F	2, 4	1
Filosofia del Dret	Professor/a Titular d'Universitat	457	TC	F	2, 4	1
Filosofia del Dret	Professor/a Titular d'Universitat	1668	TC	F	2, 4	1
Filosofia del Dret	Professor/a Titular d'Universitat	6661	TC	F	2, 4	1
<b>Dep. de Filologia i Cultures Europees</b>		<b>26</b>				
Filologia Alemanya	Professor/a Contractat/da Doctor/a	869	TC	L	2, 9	1
Filologia Alemanya	Professor/a Contractat/da Doctor/a	1408	TC	L	2, 9	1
Filologia Alemanya	Professor/a Associat/da Laboral	1604	12	L	3, 6	2
Filologia Catalana	Catedràtic/a d'Escola Universitària	94	TC	F	2	1
Filologia Catalana	Professor/a Titular d'Escola Universitària	331	TC	F	3	2
Filologia Catalana	Professor/a Titular d'Escola Universitària	570	TC	F	3	2
Filologia Catalana	Catedràtic/a d'Universitat	1123	TC	F	1	1
Filologia Catalana	Catedràtic/a d'Universitat	1526	TC	F	1	1
Filologia Catalana	Professor/a Contractat/da Doctor/a	2570	TC	L	2, 9	1
Filologia Catalana	Professor/a Associat/da Laboral	2814	12	L	3, 6	2
Filologia Catalana	Catedràtic/a d'Universitat	3801	TC	F	1	1
Filologia Catalana	Professor/a Titular d'Universitat	4193	TC	F	2, 4	1
Filologia Catalana	Professor/a Ajudant/a Doctor/a Tipus II	6498	TC	L	2, 7	1
Filologia Francesa	Professor/a Contractat/da Doctor/a	1413	TC	L	2, 9	1
Filologia Francesa	Professor/a Titular d'Universitat	3616	TC	F	2, 4	1
Filologia Grega	Professor/a Contractat/da Doctor/a	2876	TC	L	2, 9	1
Filologia Llatina	Catedràtic/a d'Universitat	16	TC	F	1	1
Literatura Espanyola	Catedràtic/a d'Universitat	4295	TC	F	1	1
Literatura Espanyola	Professor/a Ajudant/a Doctor/a Tipus I	6988	TC	L	2, 7	1
Llengua Espanyola	Professor/a Titular d'Universitat	275	TC	F	2, 4	1
Llengua Espanyola	Professor/a Titular d'Escola Universitària	575	TC	F	3	2
Llengua Espanyola	Catedràtic/a d'Universitat	1462	TC	F	1	1
Llengua Espanyola	Professor/a Titular d'Universitat	3760	TC	F	2, 4	1
Llengua Espanyola	Professor/a Titular d'Universitat	4296	TC	F	2, 4	1
Llengua Espanyola	Professor/a Ajudant/a Doctor/a Tipus II	6072	TC	L	2, 7	1
Teoria de la Literatura i Literatura Comparada	Catedràtic/a d'Universitat	6946	TC	F	1	1
<b>Dep. de Filosofia i Sociologia</b>		<b>22</b>				
Filosofia	Professor/a Contractat/da Doctor/a	2874	TC	L	2, 9	1
Filosofia	Professor/a Contractat/da Doctor/a	2875	TC	L	2, 9	1
Filosofia	Professor/a Titular d'Universitat	3617	TC	F	2, 4	1
Filosofia	Professor/a Associat/da Laboral	3862	6H	L	3, 6	2
Filosofia	Professor/a Associat/da Laboral	3863	10	L	3, 6	2
Filosofia	Professor/a Ajudant/a Doctor/a Tipus II	6989	TC	L	2, 7	1
Filosofia Moral	Professor/a Associat/da Laboral	2823	6H	L	3, 6	2
Filosofia Moral	Catedràtic/a d'Universitat	2868	TC	F	1	1
Filosofia Moral	Professor/a Titular d'Universitat	3618	TC	F	2, 4	1
Filosofia Moral	Professor/a Associat/da Laboral	4481	6H	L	3, 6	2
Filosofia Moral	Professor/a Ajudant/a Doctor/a Tipus II	6073	TC	L	2, 7, 17	1
Filosofia Moral	Professor/a Contractat/da Doctor/a	6978	TC	L	2, 9	1
Sociologia	Professor/a Titular d'Universitat	14	TC	F	2, 4	1
Sociologia	Professor/a Titular d'Escola Universitària	129	TC	F	3	2
Sociologia	Professor/a Titular d'Escola Universitària	141	TC	F	3	2
Sociologia	Professor/a Titular d'Escola Universitària	222	TC	F	3	2

# 11 RELACIÓ DE LLOCS DE TREBALL DEL PERSONAL DE L'UJI

## 11.1 RELACIÓ DE LLOCS DE TREBALL DEL PERSONAL DOCENT I INVESTIGADOR DE LA UNIVERSITAT JAUME I 2019

Àrea de Coneixement	Denominació lloc	N Plaça	Ded	RJ	Req	Funcions
Sociologia	Professor/a Titular d'Universitat	1383	TC	F	2, 4	1
Sociologia	Professor/a Titular d'Escola Universitària	2113	TC	F	3	2
Sociologia	Professor/a Titular d'Universitat	2124	TC	F	2, 4	1
Sociologia	Professor/a Contractat/da Doctor/a	4138	TC	L	2, 9	1
Sociologia	Professor/a Titular d'Universitat	4311	TC	F	2, 4	1
Sociologia	Professor/a Ajudant/a Doctor/a Tipus I	6074	TC	L	2,7,11,18	1
<b>Dep. de Finances i Comptabilitat</b>		<b>44</b>				
Economia Financera i Comptabilitat	Professor/a Titular d'Universitat	184	TC	F	2, 4	1
Economia Financera i Comptabilitat	Professor/a Titular d'Universitat	309	TC	F	2, 4	1
Economia Financera i Comptabilitat	Professor/a Col·laborador/a	859	TC	L	3	2
Economia Financera i Comptabilitat	Professor/a Associat/da Laboral	863	6H	L	3, 6	2
Economia Financera i Comptabilitat	Professor/a Associat/da Laboral	1002	6H	L	3, 6	2
Economia Financera i Comptabilitat	Professor/a Associat/da Laboral	1143	6H	L	3, 6	2
Economia Financera i Comptabilitat	Professor/a Associat/da Laboral	1145	6H	L	3, 6	2
Economia Financera i Comptabilitat	Professor/a Associat/da Laboral	1199	6H	L	3, 6	2
Economia Financera i Comptabilitat	Professor/a Col·laborador/a	1268	TC	L	3	2
Economia Financera i Comptabilitat	Professor/a Associat/da Laboral	1341	6H	L	3, 6	2
Economia Financera i Comptabilitat	Professor/a Titular d'Universitat	1472	TC	F	2, 4	1
Economia Financera i Comptabilitat	Professor/a Titular d'Universitat	1529	TC	F	2, 4	1
Economia Financera i Comptabilitat	Professor/a Titular d'Universitat	1530	8	F	2, 4	1
Economia Financera i Comptabilitat	Catedràtic/a d'Universitat	1778	TC	F	1	1
Economia Financera i Comptabilitat	Professor/a Titular d'Universitat	1787	TC	F	2, 4	1
Economia Financera i Comptabilitat	Professor/a Titular d'Universitat	1788	TC	F	2, 4	1
Economia Financera i Comptabilitat	Professor/a Contractat/da Doctor/a	1825	TC	L	2, 9	1
Economia Financera i Comptabilitat	Professor/a Titular d'Universitat	2098	TC	F	2, 4	1
Economia Financera i Comptabilitat	Professor/a Titular d'Universitat	2114	TC	F	2, 4	1
Economia Financera i Comptabilitat	Professor/a Titular d'Universitat	2115	TC	F	2, 4	1
Economia Financera i Comptabilitat	Professor/a Titular d'Escola Universitària	2116	TC	F	3	2
Economia Financera i Comptabilitat	Professor/a Titular d'Escola Universitària	2117	TC	F	3	2
Economia Financera i Comptabilitat	Professor/a Titular d'Escola Universitària	2118	TC	F	3	2
Economia Financera i Comptabilitat	Professor/a Titular d'Universitat	2125	TC	F	2, 4	1
Economia Financera i Comptabilitat	Professor/a Associat/da Laboral	2433	6H	L	3, 6	2
Economia Financera i Comptabilitat	Professor/a Titular d'Universitat	2486	TC	F	2, 4	1
Economia Financera i Comptabilitat	Professor/a Associat/da Laboral	2591	6H	L	3, 6	2
Economia Financera i Comptabilitat	Professor/a Associat/da Laboral	3008	6H	L	3, 6	2
Economia Financera i Comptabilitat	Professor/a Associat/da Laboral	3009	6H	L	3, 6	2
Economia Financera i Comptabilitat	Professor/a Associat/da Laboral	3544	6H	L	3, 6	2
Economia Financera i Comptabilitat	Professor/a Associat/da Laboral	3546	6H	L	3, 6	2
Economia Financera i Comptabilitat	Professor/a Associat/da Laboral	3548	6H	L	3, 6	2
Economia Financera i Comptabilitat	Professor/a Associat/da Laboral	3549	6H	L	3, 6	2
Economia Financera i Comptabilitat	Professor/a Titular d'Universitat	3619	TC	F	2, 4	1
Economia Financera i Comptabilitat	Professor/a Associat/da Laboral	4142	6H	L	3, 6	2
Economia Financera i Comptabilitat	Professor/a Associat/da Laboral	4143	6H	L	3, 6	2
Economia Financera i Comptabilitat	Catedràtic/a d'Universitat	4297	TC	F	1	1
Economia Financera i Comptabilitat	Professor/a Ajudant/a Doctor/a Tipus I	5165	TC	L	2, 7	1
Economia Financera i Comptabilitat	Professor/a Ajudant/a Doctor/a Tipus II	5178	TC	L	2, 7	1
Economia Financera i Comptabilitat	Professor/a Ajudant/a Doctor/a Tipus I	6145	TC	L	2, 7	1
Economia Financera i Comptabilitat	Professor/a Contractat/da Doctor/a	6186	TC	L	2, 9	1
Economia Financera i Comptabilitat	Professor/a Ajudant/a Doctor/a Tipus I	6499	TC	L	2, 7	1
Economia Financera i Comptabilitat	Professor/a Titular d'Universitat	6664	TC	F	2, 4	1
Economia Financera i Comptabilitat	Catedràtic/a d'Universitat	6926	TC	F	1	1
<b>Dep. de Física</b>		<b>19</b>				
Física Aplicada	Professor/a Titular d'Universitat	1675	TC	F	2, 4	1
Física Aplicada	Catedràtic/a d'Universitat	1760	TC	F	1	1
Física Aplicada	Catedràtic/a d'Universitat	1924	TC	F	1	1
Física Aplicada	Professor/a Titular d'Universitat	1943	TC	F	2, 4	1
Física Aplicada	Professor/a Titular d'Universitat	1944	TC	F	2, 4	1
Física Aplicada	Professor/a Titular d'Universitat	3140	TC	F	2, 4	1
Física Aplicada	Catedràtic/a d'Universitat	3802	TC	F	1	1
Física Aplicada	Professor/a Titular d'Universitat	3803	TC	F	2, 4	1
Física Aplicada	Professor/a Titular d'Universitat	4244	TC	F	2, 4	1
Física Aplicada	Professor/a Titular d'Universitat	4245	TC	F	2, 4	1
Física Aplicada	Professor/a Contractat/da Doctor/a	4936	TC	L	2, 9	1
Física Aplicada	Professor/a Titular d'Universitat	6961	TC	F	2, 4	1
Òptica	Professor/a Titular d'Universitat	1521	TC	F	2, 4	1
Òptica	Professor/a Titular d'Universitat	1733	TC	F	2, 4	1
Òptica	Professor/a Associat/da Laboral	1800	6H	L	3, 6	2
Òptica	Catedràtic/a d'Universitat	1931	TC	F	1	1
Òptica	Professor/a Titular d'Universitat	3477	TC	F	2, 4	1
Òptica	Catedràtic/a d'Universitat	3620	TC	F	1	1
Òptica	Professor/a Titular d'Universitat	6954	TC	F	2, 4	1
<b>Dep. de Llenguatges i Sistemes Informàtics</b>		<b>36</b>				
Llenguatges i Sistemes Informàtics	Professor/a Titular d'Universitat	246	TC	F	2, 4	1
Llenguatges i Sistemes Informàtics	Professor/a Titular d'Universitat	290	TC	F	2, 4	1
Llenguatges i Sistemes Informàtics	Professor/a Titular d'Universitat	654	TC	F	2, 4	1
Llenguatges i Sistemes Informàtics	Professor/a Titular d'Escola Universitària	1382	TC	F	3	2
Llenguatges i Sistemes Informàtics	Professor/a Titular d'Universitat	1394	TC	F	2, 4	1

# 11 RELACIÓ DE LLOCS DE TREBALL DEL PERSONAL DE L'UJI

## 11.1 RELACIÓ DE LLOCS DE TREBALL DEL PERSONAL DOCENT I INVESTIGADOR DE LA UNIVERSITAT JAUME I 2019

Àrea de Coneixement	Denominació lloc	N Plaça	Ded	RJ	Req	Funcions
Llenguatges i Sistemes Informàtics	Professor/a Titular d'Universitat	1468	TC	F	2, 4	1
Llenguatges i Sistemes Informàtics	Professor/a Titular d'Universitat	1469	TC	F	2, 4	1
Llenguatges i Sistemes Informàtics	Professor/a Titular d'Universitat	1473	TC	F	2, 4	1
Llenguatges i Sistemes Informàtics	Professor/a Titular d'Universitat	1498	TC	F	2, 4	1
Llenguatges i Sistemes Informàtics	Professor/a Titular d'Universitat	1514	TC	F	2, 4	1
Llenguatges i Sistemes Informàtics	Professor/a Titular d'Universitat	1515	6H	F	2, 4	1
Llenguatges i Sistemes Informàtics	Professor/a Titular d'Universitat	1516	TC	F	2, 4	1
Llenguatges i Sistemes Informàtics	Professor/a Titular d'Escola Universitària	1540	TC	F	3	2
Llenguatges i Sistemes Informàtics	Professor/a Titular d'Universitat	1673	TC	F	2, 4	1
Llenguatges i Sistemes Informàtics	Catedràtic/a d'Universitat	1732	TC	F	1	1
Llenguatges i Sistemes Informàtics	Professor/a Titular d'Universitat	1737	TC	F	2, 4	1
Llenguatges i Sistemes Informàtics	Professor/a Titular d'Universitat	1738	TC	F	2, 4	1
Llenguatges i Sistemes Informàtics	Professor/a Titular d'Universitat	1768	TC	F	2, 4	1
Llenguatges i Sistemes Informàtics	Professor/a Titular d'Universitat	1789	TC	F	2, 4	1
Llenguatges i Sistemes Informàtics	Professor/a Titular d'Universitat	2119	TC	F	2, 4	1
Llenguatges i Sistemes Informàtics	Professor/a Titular d'Universitat	2120	TC	F	2, 4	1
Llenguatges i Sistemes Informàtics	Professor/a Titular d'Escola Universitària	2121	TC	F	3	2
Llenguatges i Sistemes Informàtics	Professor/a Titular d'Universitat	2122	TC	F	2, 4	1
Llenguatges i Sistemes Informàtics	Professor/a Titular d'Universitat	2127	TC	F	2, 4	1
Llenguatges i Sistemes Informàtics	Professor/a Contractat/da Doctor/a	2257	TC	L	2, 9	1
Llenguatges i Sistemes Informàtics	Catedràtic/a d'Universitat	3465	TC	F	1	1
Llenguatges i Sistemes Informàtics	Professor/a Titular d'Universitat	3679	TC	F	2, 4	1
Llenguatges i Sistemes Informàtics	Catedràtic/a d'Universitat	4238	TC	F	1	1
Llenguatges i Sistemes Informàtics	Professor/a Titular d'Universitat	4246	TC	F	2, 4	1
Llenguatges i Sistemes Informàtics	Professor/a Titular d'Universitat	4247	TC	F	2, 4	1
Llenguatges i Sistemes Informàtics	Catedràtic/a d'Universitat	4298	TC	F	1	1
Llenguatges i Sistemes Informàtics	Catedràtic/a d'Universitat	4434	TC	F	1	1
Llenguatges i Sistemes Informàtics	Catedràtic/a d'Universitat	4435	TC	F	1	1
Llenguatges i Sistemes Informàtics	Catedràtic/a d'Universitat	6947	TC	F	1	1
Llenguatges i Sistemes Informàtics	Professor/a Titular d'Universitat	6949	TC	F	2, 4	1
Llenguatges i Sistemes Informàtics	Professor/a Titular d'Universitat	6953	TC	F	2, 4	1
<b>Dep. de Matemàtiques</b>		<b>42</b>				
Àlgebra	Professor/a Titular d'Universitat	224	TC	F	2, 4	1
Àlgebra	Professor/a Titular d'Universitat	2102	TC	F	2, 4	1
Àlgebra	Professor/a Associat/da Laboral	3939	6H	L	3, 6	2
Àlgebra	Professor/a Associat/da Laboral	4148	6H	L	3, 6	2
Àlgebra	Catedràtic/a d'Universitat	4436	TC	F	1	1
Àlgebra	Professor/a Ajudant/a Doctor/a Tipus II	4963	TC	L	2, 7	1
Àlgebra	Professor/a Titular d'Universitat	6955	TC	F	2, 4	1
Anàlisi Matemàtica	Catedràtic/a d'Universitat	401	TC	F	1	1
Anàlisi Matemàtica	Professor/a Titular d'Universitat	505	TC	F	2, 4	1
Anàlisi Matemàtica	Professor/a Titular d'Universitat	1769	TC	F	2, 4	1
Anàlisi Matemàtica	Catedràtic/a d'Universitat	2007	TC	F	1	1
Anàlisi Matemàtica	Professor/a Titular d'Universitat	2150	TC	F	2, 4	1
Anàlisi Matemàtica	Professor/a Associat/da Laboral	3526	10	L	3, 6	2
Anàlisi Matemàtica	Professor/a Ajudant/a Doctor/a Tipus II	6076	TC	L	2, 7	1
Anàlisi Matemàtica	Professor/a Contractat/da Doctor/a	6149	TC	L	2, 9	1
Estadística i Investigació Operativa	Professor/a Titular d'Escola Universitària	279	TC	F	3	2
Estadística i Investigació Operativa	Professor/a Associat/da Laboral	1293	6H	L	3, 6	2
Estadística i Investigació Operativa	Catedràtic/a d'Universitat	2967	TC	F	1	1
Estadística i Investigació Operativa	Professor/a Titular d'Universitat	3481	TC	F	2, 4	1
Estadística i Investigació Operativa	Professor/a Contractat/da Doctor/a	3524	TC	L	2, 9	1
Estadística i Investigació Operativa	Professor/a Titular d'Universitat	3621	TC	F	2, 4	1
Estadística i Investigació Operativa	Professor/a Titular d'Universitat	4437	TC	F	2, 4	1
Estadística i Investigació Operativa	Professor/a Associat/da Laboral	4818	12	L	3, 6	2
Estadística i Investigació Operativa	Catedràtic/a d'Universitat	6652	TC	F	1	1
Geometria i Topologia	Professor/a Titular d'Universitat	253	TC	F	2, 4	1
Geometria i Topologia	Professor/a Titular d'Universitat	408	TC	F	2, 4	1
Geometria i Topologia	Catedràtic/a d'Universitat	3476	TC	F	1	1
Geometria i Topologia	Catedràtic/a d'Universitat	4299	TC	F	1	1
Geometria i Topologia	Professor/a Ajudant/a Doctor/a Tipus II	4789	TC	L	2, 7	1
Matemàtica Aplicada	Catedràtic/a d'Universitat	395	TC	F	1	1
Matemàtica Aplicada	Professor/a Titular d'Escola Universitària	441	TC	F	3	2
Matemàtica Aplicada	Professor/a Titular d'Universitat	500	TC	F	2, 4	1
Matemàtica Aplicada	Professor/a Titular d'Universitat	1466	TC	F	2, 4	1
Matemàtica Aplicada	Professor/a Titular d'Universitat	1478	TC	F	2, 4	1
Matemàtica Aplicada	Professor/a Titular d'Universitat	1479	TC	F	2, 4	1
Matemàtica Aplicada	Professor/a Titular d'Universitat	1497	TC	F	2, 4	1
Matemàtica Aplicada	Professor/a Titular d'Universitat	1774	TC	F	2, 4	1
Matemàtica Aplicada	Catedràtic/a d'Universitat	2008	TC	F	1	1
Matemàtica Aplicada	Catedràtic/a d'Universitat	3681	TC	F	1	1
Matemàtica Aplicada	Catedràtic/a d'Universitat	4248	TC	F	1	1
Matemàtica Aplicada	Professor/a Titular d'Universitat	6666	TC	F	2, 4	1
Matemàtica Aplicada	Professor/a Ajudant/a Doctor/a Tipus II	6990	TC	L	2, 7	1
<b>Dep. de Pedagogia i Didàctica de les Ciències Socials</b>		<b>39</b>				
Didàctica de la Llengua i de la Literatura	Professor/a Titular d'Escola Universitària	167	TC	F	3	2
Didàctica de la Llengua i de la Literatura	Professor/a Titular d'Escola Universitària	169	TC	F	3	2

# 11 RELACIÓ DE LLOCS DE TREBALL DEL PERSONAL DE L'UJI

## 11.1 RELACIÓ DE LLOCS DE TREBALL DEL PERSONAL DOCENT I INVESTIGADOR DE LA UNIVERSITAT JAUME I 2019

Àrea de Coneixement	Denominació lloc	N Plaça	Ded	RJ	Req	Funcions
Didàctica de la Llengua i de la Literatura	Catedràtic/a d'Escola Universitària	215	TC	F	2	1
Didàctica de la Llengua i de la Literatura	Professor/a Ajudant/a Doctor/a Tipus II	4162	TC	L	2, 7	1
Didàctica de la Llengua i de la Literatura	Professor/a Associat/da Laboral	4850	12	L	3, 6	2
Didàctica de la Llengua i de la Literatura	Ajudant/a	5171	TC	L	5	2
Didàctica de la Llengua i de la Literatura	Professor/a Ajudant/a Doctor/a Tipus II	6503	TC	L	2, 7	1
Didàctica de la Llengua i de la Literatura	Professor/a Contractat/da Doctor/a	6644	TC	L	2, 9	1
Didàctica de les Ciències Socials	Professor/a Associat/da Laboral	4501	10	L	3, 6	2
Didàctica de les Ciències Socials	Professor/a Associat/da Laboral	4505	8	L	3, 6	2
Didàctica de les Ciències Socials	Professor/a Associat/da Laboral	4507	10	L	3, 6	2
Didàctica de les Ciències Socials	Professor/a Ajudant/a Doctor/a Tipus II	6086	TC	L	2, 7, 11, 21	1
Didàctica de les Ciències Socials	Professor/a Ajudant/a Doctor/a Tipus II	6087	TC	L	2, 7, 11, 21	1
Didàctica i Organització Escolar	Professor/a Titular d'Universitat	1938	TC	F	2, 4	1
Didàctica i Organització Escolar	Professor/a Associat/da Laboral	2043	6H	L	3, 6	2
Didàctica i Organització Escolar	Professor/a Titular d'Universitat	2094	TC	F	2, 4	1
Didàctica i Organització Escolar	Professor/a Titular d'Universitat	2952	TC	F	2, 4	1
Didàctica i Organització Escolar	Professor/a Ajudant/a Doctor/a Tipus II	3030	TC	L	2, 7	1
Didàctica i Organització Escolar	Professor/a Contractat/da Doctor/a	3031	TC	L	2, 9	1
Didàctica i Organització Escolar	Professor/a Associat/da Laboral	3032	6H	L	3, 6	2
Didàctica i Organització Escolar	Professor/a Associat/da Laboral	3033	12	L	3, 6	2
Didàctica i Organització Escolar	Professor/a Associat/da Laboral	4169	12	L	3, 6	2
Didàctica i Organització Escolar	Professor/a Associat/da Laboral	4170	12	L	3, 6	2
Didàctica i Organització Escolar	Professor/a Associat/da Laboral	4171	12	L	3, 6	2
Didàctica i Organització Escolar	Professor/a Ajudant/a Doctor/a Tipus I	4460	TC	L	2, 7, 11, 28	1
Didàctica i Organització Escolar	Professor/a Ajudant/a Doctor/a Tipus II	5607	TC	L	2, 7	1
Didàctica i Organització Escolar	Professor/a Ajudant/a Doctor/a Tipus II	6091	TC	L	2, 7, 24	1
Didàctica i Organització Escolar	Professor/a Ajudant/a Doctor/a Tipus II	6358	TC	L	2, 7	1
Didàctica i Organització Escolar	Professor/a Ajudant/a Doctor/a Tipus II	6991	TC	L	2, 7	1
Mètodes d'Investigació i Diagnòstic en Educació	Professor/a Titular d'Universitat	2872	TC	F	2, 4	1
Teoria i Història de l'Educació	Professor/a Associat/da Laboral	1921	12	L	3, 6	2
Teoria i Història de l'Educació	Professor/a Associat/da Laboral	3284	10	L	3, 6	2
Teoria i Història de l'Educació	Professor/a Titular d'Universitat	3632	TC	F	2, 4	1
Teoria i Història de l'Educació	Professor/a Associat/da Laboral	4173	12	L	3, 6	2
Teoria i Història de l'Educació	Professor/a Associat/da Laboral	4174	6H	L	3, 6	2
Teoria i Història de l'Educació	Professor/a Associat/da Laboral	4175	6H	L	3, 6	2
Teoria i Història de l'Educació	Professor/a Contractat/da Doctor/a	4280	TC	L	2, 9	1
Teoria i Història de l'Educació	Ajudant/a	4957	TC	L	5	2
Teoria i Història de l'Educació	Professor/a Contractat/da Doctor/a	6818	TC	L	2, 9, 11	1
<b>Dep. de Psicologia Bàsica, Clínica i Psicobiologia</b>		<b>38</b>				
Personalitat, Avaluació i Tractaments Psicològics	Catedràtic/a d'Universitat	416	TC	F	1	1
Personalitat, Avaluació i Tractaments Psicològics	Professor/a Titular d'Universitat	490	TC	F	2, 4	1
Personalitat, Avaluació i Tractaments Psicològics	Professor/a Associat/da Laboral	824	12	L	3, 6	2
Personalitat, Avaluació i Tractaments Psicològics	Professor/a Titular d'Universitat	1536	TC	F	2, 4	1
Personalitat, Avaluació i Tractaments Psicològics	Professor/a Titular d'Universitat	1790	TC	F	2, 4	1
Personalitat, Avaluació i Tractaments Psicològics	Professor/a Titular d'Universitat	2103	TC	F	2, 4	1
Personalitat, Avaluació i Tractaments Psicològics	Professor/a Contractat/da Doctor/a	2573	TC	L	2, 9	1
Personalitat, Avaluació i Tractaments Psicològics	Catedràtic/a d'Universitat	3484	TC	F	1	1
Personalitat, Avaluació i Tractaments Psicològics	Professor/a Titular d'Universitat	3805	TC	F	2, 4	1
Personalitat, Avaluació i Tractaments Psicològics	Professor/a Ajudant/a Doctor/a Tipus II	4453	TC	L	2, 7	1
Personalitat, Avaluació i Tractaments Psicològics	Professor/a Associat/da Laboral	4485	12	L	3, 6	2
Personalitat, Avaluació i Tractaments Psicològics	Professor/a Associat/da Laboral	4490	6H	L	3, 6	2
Personalitat, Avaluació i Tractaments Psicològics	Professor/a Associat/da Assistencial	4878	6H	L	3, 6	2
Personalitat, Avaluació i Tractaments Psicològics	Professor/a Ajudant/a Doctor/a Tipus II	5166	TC	L	2, 7	1
Personalitat, Avaluació i Tractaments Psicològics	Professor/a Ajudant/a Doctor/a Tipus II	6077	TC	L	2, 7	1
Personalitat, Avaluació i Tractaments Psicològics	Professor/a Ajudant/a Doctor/a Tipus II	6078	TC	L	2, 7	1
Personalitat, Avaluació i Tractaments Psicològics	Catedràtic/a d'Universitat	6649	TC	F	1	1
Personalitat, Avaluació i Tractaments Psicològics	Professor/a Titular d'Universitat	6962	TC	F	2, 4	1
Personalitat, Avaluació i Tractaments Psicològics	Professor/a Ajudant/a Doctor/a Tipus I	6992	TC	L	2, 7	1
Psicobiologia	Catedràtic/a d'Universitat	2010	TC	F	1	1
Psicobiologia	Professor/a Contractat/da Doctor/a	2899	TC	L	2, 9	1
Psicobiologia	Professor/a Contractat/da Doctor/a	3125	TC	L	2, 9	1
Psicobiologia	Professor/a Titular d'Universitat	3715	TC	F	2, 4	1
Psicobiologia	Catedràtic/a d'Universitat	6655	TC	F	1	1
Psicobiologia	Catedràtic/a d'Universitat	6930	TC	F	1	1
Psicologia Bàsica	Professor/a Titular d'Universitat	154	TC	F	2, 4	1
Psicologia Bàsica	Catedràtic/a d'Universitat	431	TC	F	1	1
Psicologia Bàsica	Professor/a Titular d'Universitat	454	TC	F	2, 4	1
Psicologia Bàsica	Professor/a Titular d'Universitat	1379	TC	F	2, 4	1
Psicologia Bàsica	Catedràtic/a d'Universitat	1761	TC	F	1	1
Psicologia Bàsica	Professor/a Contractat/da Doctor/a	2017	TC	L	2, 9	1
Psicologia Bàsica	Professor/a Titular d'Universitat	2105	TC	F	2, 4	1
Psicologia Bàsica	Professor/a Titular d'Universitat	2157	TC	F	2, 4	1
Psicologia Bàsica	Catedràtic/a d'Universitat	3129	TC	F	1	1
Psicologia Bàsica	Professor/a Titular d'Universitat	4439	TC	F	2, 4	1
Psicologia Bàsica	Professor/a Titular d'Universitat	6660	TC	F	2, 4	1
Psicologia Bàsica	Catedràtic/a d'Universitat	6940	TC	F	1	1
Psicologia Bàsica	Professor/a Titular d'Universitat	6956	TC	F	2, 4	1
<b>Dep. de Psicologia Evolutiva, Educativa, Social i Meto</b>		<b>53</b>				

# 11 RELACIÓ DE LLOCS DE TREBALL DEL PERSONAL DE L'UJI

## 11.1 RELACIÓ DE LLOCS DE TREBALL DEL PERSONAL DOCENT I INVESTIGADOR DE LA UNIVERSITAT JAUME I 2019

Àrea de Coneixement	Denominació lloc	N Plaça	Ded	RJ	Req	Funcions
Metodologia de les Ciències del Comportament	Professor/a Titular d'Universitat	475	TC	F	2, 4	1
Metodologia de les Ciències del Comportament	Professor/a Titular d'Universitat	1380	TC	F	2, 4	1
Metodologia de les Ciències del Comportament	Catedràtic/a d'Universitat	1471	TC	F	1	1
Metodologia de les Ciències del Comportament	Professor/a Associat/da Laboral	1626	8	L	3, 6	2
Metodologia de les Ciències del Comportament	Professor/a Titular d'Universitat	2139	TC	F	2, 4	1
Metodologia de les Ciències del Comportament	Professor/a Associat/da Laboral	2438	12	L	3, 6	2
Metodologia de les Ciències del Comportament	Professor/a Associat/da Laboral	3287	12	L	3, 6	2
Metodologia de les Ciències del Comportament	Professor/a Contractat/da Doctor/a	3990	TC	L	2, 9	1
Psicologia Evolutiva i de l'Educació	Professor/a Titular d'Universitat	114	TC	F	2, 4	1
Psicologia Evolutiva i de l'Educació	Professor/a Titular d'Escola Universitària	119	TC	F	3	2
Psicologia Evolutiva i de l'Educació	Catedràtic/a d'Universitat	393	TC	F	1	1
Psicologia Evolutiva i de l'Educació	Professor/a Titular d'Universitat	517	TC	F	2, 4	1
Psicologia Evolutiva i de l'Educació	Professor/a Associat/da Laboral	832	8	L	3, 6	2
Psicologia Evolutiva i de l'Educació	Professor/a Titular d'Universitat	1477	TC	F	2, 4	1
Psicologia Evolutiva i de l'Educació	Professor/a Titular d'Universitat	1518	TC	F	2, 4	1
Psicologia Evolutiva i de l'Educació	Professor/a Titular d'Universitat	2128	TC	F	2, 4	1
Psicologia Evolutiva i de l'Educació	Professor/a Associat/da Laboral	2172	6H	L	3, 6	2
Psicologia Evolutiva i de l'Educació	Professor/a Associat/da Laboral	2831	6H	L	3, 6	2
Psicologia Evolutiva i de l'Educació	Professor/a Associat/da Laboral	3015	10	L	3, 6	2
Psicologia Evolutiva i de l'Educació	Professor/a Associat/da Laboral	3016	12	L	3, 6	2
Psicologia Evolutiva i de l'Educació	Professor/a Associat/da Laboral	3293	12	L	3, 6	2
Psicologia Evolutiva i de l'Educació	Professor/a Titular d'Universitat	3480	TC	F	2, 4	1
Psicologia Evolutiva i de l'Educació	Professor/a Contractat/da Doctor/a	3688	TC	L	2, 9	1
Psicologia Evolutiva i de l'Educació	Professor/a Associat/da Laboral	3876	10	L	3, 6	2
Psicologia Evolutiva i de l'Educació	Professor/a Associat/da Laboral	3880	6H	L	3, 6	2
Psicologia Evolutiva i de l'Educació	Professor/a Associat/da Laboral	3881	8	L	3, 6	2
Psicologia Evolutiva i de l'Educació	Professor/a Contractat/da Doctor/a	3895	TC	L	2, 9, 12	1
Psicologia Evolutiva i de l'Educació	Professor/a Associat/da Laboral	4153	12	L	3, 6	2
Psicologia Evolutiva i de l'Educació	Professor/a Associat/da Laboral	4155	8	L	3, 6	2
Psicologia Evolutiva i de l'Educació	Professor/a Associat/da Laboral	4156	10	L	3, 6	2
Psicologia Evolutiva i de l'Educació	Professor/a Titular d'Universitat	4231	TC	F	2, 4	1
Psicologia Evolutiva i de l'Educació	Professor/a Ajudant/a Doctor/a Tipus II	5167	TC	L	2, 7	1
Psicologia Evolutiva i de l'Educació	Professor/a Ajudant/a Doctor/a Tipus II	5168	TC	L	2,7,11	1
Psicologia Evolutiva i de l'Educació	Professor/a Ajudant/a Doctor/a Tipus I	6500	TC	L	2, 7	1
Psicologia Evolutiva i de l'Educació	Professor/a Contractat/da Doctor/a	6599	TC	L	2, 9, 12	1
Psicologia Evolutiva i de l'Educació	Professor/a Contractat/da Doctor/a	6821	TC	L	2,9,11	1
Psicologia Evolutiva i de l'Educació	Catedràtic/a d'Universitat	6936	TC	F	1	1
Psicologia Social	Professor/a Titular d'Universitat	525	TC	F	2, 4	1
Psicologia Social	Professor/a Contractat/da Doctor/a	1122	TC	L	2, 9	1
Psicologia Social	Professor/a Titular d'Universitat	1739	TC	F	2, 4	1
Psicologia Social	Professor/a Titular d'Universitat	1791	TC	F	2, 4	1
Psicologia Social	Professor/a Titular d'Universitat	1792	TC	F	2, 4	1
Psicologia Social	Professor/a Titular d'Universitat	2106	TC	F	2, 4	1
Psicologia Social	Professor/a Titular d'Universitat	2129	TC	F	2, 4	1
Psicologia Social	Catedràtic/a d'Universitat	2953	TC	F	1	1
Psicologia Social	Professor/a Contractat/da Doctor/a	3245	TC	L	2, 9	1
Psicologia Social	Professor/a Associat/da Laboral	3291	12	L	3, 6	2
Psicologia Social	Professor/a Associat/da Laboral	3292	6H	L	3, 6	2
Psicologia Social	Professor/a Associat/da Laboral	3560	6H	L	3, 6	2
Psicologia Social	Professor/a Titular d'Universitat	3622	TC	F	2, 4	1
Psicologia Social	Professor/a Titular d'Universitat	3761	TC	F	2, 4	1
Psicologia Social	Professor/a Associat/da Laboral	4157	12	L	3, 6	2
Psicologia Social	Professor/a Associat/da Laboral	4492	8	L	3, 6	2
<b>Dep. de Química Física i Analítica</b>		<b>21</b>				
Química Analítica	Catedràtic/a d'Universitat	50	TC	F	1	1
Química Analítica	Professor/a Titular d'Universitat	676	TC	F	2, 4	1
Química Analítica	Professor/a Titular d'Universitat	1779	TC	F	2, 4	1
Química Analítica	Professor/a Titular d'Universitat	3486	TC	F	2, 4	1
Química Analítica	Catedràtic/a d'Universitat	3623	TC	F	1	1
Química Analítica	Professor/a Titular d'Universitat	3624	TC	F	2, 4	1
Química Analítica	Catedràtic/a d'Universitat	3680	TC	F	1	1
Química Analítica	Catedràtic/a d'Universitat	3762	TC	F	1	1
Química Analítica	Catedràtic/a d'Universitat	4440	TC	F	1	1
Química Analítica	Professor/a Ajudant/a Doctor/a Tipus II	4722	TC	L	2, 7	1
Química Física	Professor/a Titular d'Universitat	133	TC	F	2, 4	1
Química Física	Catedràtic/a d'Universitat	159	TC	F	1	1
Química Física	Catedràtic/a d'Universitat	172	TC	F	1	1
Química Física	Professor/a Titular d'Universitat	2088	TC	F	2, 4	1
Química Física	Professor/a Titular d'Universitat	3141	TC	F	2, 4	1
Química Física	Catedràtic/a d'Universitat	3625	TC	F	1	1
Química Física	Catedràtic/a d'Universitat	3626	TC	F	1	1
Química Física	Professor/a Titular d'Universitat	3627	TC	F	2, 4	1
Química Física	Catedràtic/a d'Universitat	3773	TC	F	1	1
Química Física	Professor/a Titular d'Universitat	4081	TC	F	2, 4	1
Química Física	Catedràtic/a d'Universitat	4312	TC	F	1	1
<b>Dep. de Química Inorgànica i Orgànica</b>		<b>23</b>				
Química Inorgànica	Professor/a Titular d'Universitat	276	TC	F	2, 4	1

# 11 RELACIÓ DE LLOCS DE TREBALL DEL PERSONAL DE L'UJI

## 11.1 RELACIÓ DE LLOCS DE TREBALL DEL PERSONAL DOCENT I INVESTIGADOR DE LA UNIVERSITAT JAUME I 2019

Àrea de Coneixement	Denominació lloc	N Plaça	Ded	RJ	Req	Funcions
Química Inorgànica	Catedràtic/a d'Universitat	2011	TC	F	1	1
Química Inorgànica	Professor/a Titular d'Universitat	2107	TC	F	2, 4	1
Química Inorgànica	Catedràtic/a d'Universitat	3774	TC	F	1	1
Química Inorgànica	Catedràtic/a d'Universitat	3775	TC	F	1	1
Química Inorgànica	Professor/a Titular d'Universitat	3793	TC	F	2, 4	1
Química Inorgànica	Catedràtic/a d'Universitat	3946	TC	F	1	1
Química Inorgànica	Professor/a Titular d'Universitat	4082	TC	F	2, 4	1
Química Inorgànica	Professor/a Titular d'Universitat	4194	TC	F	2, 4	1
Química Inorgànica	Professor/a Contractat/da Doctor/a	5443	TC	L	2, 9	1
Química Inorgànica	Catedràtic/a d'Universitat	6650	TC	F	1	1
Química Orgànica	Catedràtic/a d'Universitat	55	TC	F	1	1
Química Orgànica	Catedràtic/a d'Universitat	889	TC	F	1	1
Química Orgànica	Professor/a Titular d'Universitat	1381	TC	F	2, 4	1
Química Orgànica	Professor/a Titular d'Universitat	1679	TC	F	2, 4	1
Química Orgànica	Professor/a Titular d'Universitat	1742	TC	F	2, 4	1
Química Orgànica	Professor/a Titular d'Universitat	1743	TC	F	2, 4	1
Química Orgànica	Catedràtic/a d'Universitat	1933	TC	F	1	1
Química Orgànica	Professor/a Titular d'Universitat	2108	TC	F	2, 4	1
Química Orgànica	Catedràtic/a d'Universitat	3628	TC	F	1	1
Química Orgànica	Professor/a Titular d'Universitat	3791	TC	F	2, 4	1
Química Orgànica	Professor/a Titular d'Universitat	3792	TC	F	2, 4	1
Química Orgànica	Catedràtic/a d'Universitat	6942	TC	F	1	1
<b>Dep. de Traducció i Comunicació</b>		<b>34</b>				
Biblioteconomia i Documentació	Professor/a Associat/da Laboral	920	6H	L	3, 6	2
Biblioteconomia i Documentació	Professor/a Titular d'Universitat	3483	TC	F	2, 4	1
Biblioteconomia i Documentació	Professor/a Ajudant/a Doctor/a Tipus II	5169	TC	L	2, 7	1
Lingüística General	Professor/a Titular d'Universitat	435	TC	F	2, 4	1
Lingüística General	Professor/a Titular d'Universitat	1384	TC	F	2, 4	1
Traducció i Interpretació	Professor/a Contractat/da Doctor/a	1169	TC	L	2, 9	1
Traducció i Interpretació	Professor/a Titular d'Universitat	1385	TC	F	2, 4	1
Traducció i Interpretació	Professor/a Titular d'Universitat	1465	TC	F	2, 4	1
Traducció i Interpretació	Professor/a Titular d'Universitat	1662	TC	F	2, 4	1
Traducció i Interpretació	Professor/a Titular d'Universitat	1664	TC	F	2, 4	1
Traducció i Interpretació	Professor/a Titular d'Universitat	1740	TC	F	2, 4	1
Traducció i Interpretació	Professor/a Titular d'Universitat	1741	TC	F	2, 4	1
Traducció i Interpretació	Professor/a Titular d'Universitat	2110	TC	F	2, 4	1
Traducció i Interpretació	Professor/a Titular d'Universitat	2133	TC	F	2, 4	1
Traducció i Interpretació	Professor/a Associat/da Laboral	2601	10	L	3, 6	2
Traducció i Interpretació	Professor/a Associat/da Laboral	2832	12	L	3, 6	2
Traducció i Interpretació	Professor/a Titular d'Universitat	3062	TC	F	2, 4	1
Traducció i Interpretació	Professor/a Titular d'Universitat	3063	TC	F	2, 4	1
Traducció i Interpretació	Professor/a Titular d'Universitat	3064	TC	F	2, 4	1
Traducció i Interpretació	Catedràtic/a d'Universitat	3356	TC	F	1	1
Traducció i Interpretació	Professor/a Titular d'Universitat	3485	TC	F	2, 4	1
Traducció i Interpretació	Catedràtic/a d'Universitat	3487	TC	F	1	1
Traducció i Interpretació	Professor/a Contractat/da Doctor/a	3528	TC	L	2, 9	1
Traducció i Interpretació	Catedràtic/a d'Universitat	3629	TC	F	1	1
Traducció i Interpretació	Catedràtic/a d'Universitat	3763	TC	F	1	1
Traducció i Interpretació	Professor/a Titular d'Universitat	3764	TC	F	2, 4	1
Traducció i Interpretació	Catedràtic/a d'Universitat	4300	TC	F	1	1
Traducció i Interpretació	Professor/a Contractat/da Doctor/a	4456	TC	L	2, 9	1
Traducció i Interpretació	Professor/a Contractat/da Doctor/a	5230	TC	L	2, 9	1
Traducció i Interpretació	Professor/a Ajudant/a Doctor/a Tipus II	6079	TC	L	2,7,16	1
Traducció i Interpretació	Professor/a Ajudant/a Doctor/a Tipus II	6080	TC	L	2,7,12,16	1
Traducció i Interpretació	Professor/a Ajudant/a Doctor/a Tipus II	6501	TC	L	2, 7	1
Traducció i Interpretació	Professor/a Ajudant/a Doctor/a Tipus II	6502	TC	L	2, 7	1
Traducció i Interpretació	Catedràtic/a d'Universitat	6934	TC	F	1	1
<b>Dep. d'Economia</b>		<b>47</b>				
Economia Aplicada	Catedràtic/a d'Universitat	422	TC	F	1	1
Economia Aplicada	Catedràtic/a d'Universitat	460	TC	F	1	1
Economia Aplicada	Catedràtic/a d'Universitat	520	TC	F	1	1
Economia Aplicada	Professor/a Associat/da Laboral	782	12	L	3, 6	2
Economia Aplicada	Professor/a Associat/da Laboral	857	12	L	3, 6	2
Economia Aplicada	Professor/a Titular d'Escola Universitària	1522	TC	F	3	2
Economia Aplicada	Professor/a Titular d'Escola Universitària	1773	TC	F	3	2
Economia Aplicada	Professor/a Titular d'Universitat	1782	TC	F	2, 4	1
Economia Aplicada	Professor/a Titular d'Universitat	1935	TC	F	2, 4	1
Economia Aplicada	Professor/a Titular d'Universitat	2091	TC	F	2, 4	1
Economia Aplicada	Professor/a Titular d'Universitat	2092	TC	F	2, 4	1
Economia Aplicada	Professor/a Titular d'Universitat	2392	TC	F	2, 4	1
Economia Aplicada	Professor/a Associat/da Laboral	2788	12	L	3, 6	2
Economia Aplicada	Catedràtic/a d'Universitat	2870	TC	F	1	1
Economia Aplicada	Professor/a Contractat/da Doctor/a	3073	TC	L	2, 9	1
Economia Aplicada	Catedràtic/a d'Universitat	4441	6H	F	1	1
Economia Aplicada	Professor/a Titular d'Universitat	4442	TC	F	2, 4	1
Economia Aplicada	Professor/a Ajudant/a Doctor/a Tipus II	5297	TC	L	2, 7	1
Economia Aplicada	Professor/a Ajudant/a Doctor/a Tipus II	6081	TC	L	2, 7	1



# 11 RELACIÓ DE LLOCS DE TREBALL DEL PERSONAL DE L'UJI

## 11.1 RELACIÓ DE LLOCS DE TREBALL DEL PERSONAL DOCENT I INVESTIGADOR DE LA UNIVERSITAT JAUME I 2019

Àrea de Coneixement	Denominació lloc	N Plaça	Ded	RJ	Req	Funcions
Economia Aplicada	Professor/a Ajudant/a Doctor/a Tipus II	6082	TC	L	2, 7	1
Fonaments de l'Anàlisi Econòmica	Professor/a Titular d'Universitat	101	TC	F	2, 4	1
Fonaments de l'Anàlisi Econòmica	Professor/a Associat/da Laboral	293	12	L	3, 6	2
Fonaments de l'Anàlisi Econòmica	Professor/a Titular d'Universitat	508	TC	F	2, 4	1
Fonaments de l'Anàlisi Econòmica	Catedràtic/a d'Universitat	589	TC	F	1	1
Fonaments de l'Anàlisi Econòmica	Professor/a Associat/da Laboral	1063	10	L	3, 6	2
Fonaments de l'Anàlisi Econòmica	Professor/a Associat/da Laboral	1403	10	L	3, 6	2
Fonaments de l'Anàlisi Econòmica	Professor/a Titular d'Universitat	1676	TC	F	2, 4	1
Fonaments de l'Anàlisi Econòmica	Professor/a Titular d'Universitat	2093	TC	F	2, 4	1
Fonaments de l'Anàlisi Econòmica	Professor/a Titular d'Universitat	2111	TC	F	2, 4	1
Fonaments de l'Anàlisi Econòmica	Professor/a Associat/da Laboral	2787	6H	L	3, 6	2
Fonaments de l'Anàlisi Econòmica	Catedràtic/a d'Universitat	3630	TC	F	1	1
Fonaments de l'Anàlisi Econòmica	Catedràtic/a d'Universitat	3631	TC	F	1	1
Fonaments de l'Anàlisi Econòmica	Professor/a Titular d'Universitat	3947	TC	F	2, 4	1
Fonaments de l'Anàlisi Econòmica	Professor/a Titular d'Universitat	3948	TC	F	2, 4	1
Fonaments de l'Anàlisi Econòmica	Professor/a Contractat/da Doctor/a	4039	TC	L	2, 9	1
Fonaments de l'Anàlisi Econòmica	Professor/a Titular d'Universitat	4443	TC	F	2, 4	1
Fonaments de l'Anàlisi Econòmica	Professor/a Contractat/da Doctor/a	4551	TC	L	2, 9	1
Fonaments de l'Anàlisi Econòmica	Professor/a Contractat/da Doctor/a	4563	TC	L	2, 9	1
Fonaments de l'Anàlisi Econòmica	Professor/a Contractat/da Doctor/a	4791	TC	L	2, 9	1
Fonaments de l'Anàlisi Econòmica	Professor/a Ajudant/a Doctor/a Tipus II	5170	TC	L	2, 7	1
Fonaments de l'Anàlisi Econòmica	Professor/a Contractat/da Doctor/a	6598	TC	L	2, 9	1
Fonaments de l'Anàlisi Econòmica	Professor/a Titular d'Universitat	6667	TC	F	2, 4	1
Fonaments de l'Anàlisi Econòmica	Catedràtic/a d'Universitat	6935	TC	F	1	1
Història i Institucions Econòmiques	Professor/a Titular d'Universitat	565	TC	F	2, 4	1
Història i Institucions Econòmiques	Professor/a Titular d'Escola Universitària	580	TC	F	3	2
Història i Institucions Econòmiques	Professor/a Titular d'Universitat	2141	TC	F	2, 4	1
Història i Institucions Econòmiques	Catedràtic/a d'Universitat	6653	TC	F	1	1
<b>Dep. d'Educació</b>		<b>8</b>				
Didàctica de la Llengua i de la Literatura	Professor/a Titular d'Universitat	11	TC	F	2, 4	1
Didàctica de la Matemàtica	Professor/a Associat/da Laboral	4499	8	L	3, 6	2
Didàctica de les Ciències Experimentals	Professor/a Titular d'Escola Universitària	138	TC	F	3	2
Didàctica de les Ciències Socials	Professor/a Titular d'Universitat	124	TC	F	2, 4	1
Didàctica de l'Expressió Plàstica	Catedràtic/a d'Escola Universitària	415	TC	F	2	1
Didàctica i Organització Escolar	Professor/a Titular d'Escola Universitària	116	TC	F	3	2
Didàctica i Organització Escolar	Professor/a Contractat/da Doctor/a	2567	TC	L	2, 9	1
Didàctica i Organització Escolar	Professor/a Titular d'Universitat	3131	TC	F	2, 4	1
<b>Dep. d'Educació i Didàctiques Específiques</b>		<b>35</b>				
Didàctica de la Matemàtica	Professor/a Titular d'Escola Universitària	150	TC	F	3	2
Didàctica de la Matemàtica	Professor/a Titular d'Escola Universitària	417	TC	F	3	2
Didàctica de la Matemàtica	Professor/a Titular d'Escola Universitària	417	TC	F	3	2
Didàctica de la Matemàtica	Professor/a Contractat/da Doctor/a	3573	TC	L	2, 9	1
Didàctica de la Matemàtica	Professor/a Associat/da Laboral	3884	12	L	3, 6	2
Didàctica de la Matemàtica	Professor/a Ajudant/a Doctor/a Tipus II	6083	TC	L	2, 7	1
Didàctica de la Matemàtica	Professor/a Ajudant/a Doctor/a Tipus II	6492	TC	L	2, 7	1
Didàctica de la Matemàtica	Professor/a Ajudant/a Doctor/a Tipus I	6493	TC	L	2, 7	1
Didàctica de la Matemàtica	Professor/a Ajudant/a Doctor/a Tipus I	6993	TC	L	2,7,11,19	1
Didàctica de les Ciències Experimentals	Professor/a Titular d'Universitat	103	TC	F	3	2
Didàctica de les Ciències Experimentals	Professor/a Associat/da Laboral	3886	12	L	3, 6	2
Didàctica de les Ciències Experimentals	Professor/a Contractat/da Doctor/a	3896	TC	L	2, 9	1
Didàctica de les Ciències Experimentals	Professor/a Associat/da Laboral	4165	8	L	3, 6	2
Didàctica de les Ciències Experimentals	Professor/a Ajudant/a Doctor/a Tipus II	6084	TC	L	2,7,20	1
Didàctica de les Ciències Experimentals	Professor/a Ajudant/a Doctor/a Tipus II	6085	TC	L	2,7,20	1
Didàctica de l'Expressió Corporal	Professor/a Titular d'Universitat	211	TC	F	2, 4	1
Didàctica de l'Expressió Corporal	Professor/a Titular d'Escola Universitària	274	TC	F	3	2
Didàctica de l'Expressió Corporal	Professor/a Titular d'Escola Universitària	913	TC	F	3	2
Didàctica de l'Expressió Corporal	Professor/a Associat/da Laboral	3280	6H	L	3, 6	2
Didàctica de l'Expressió Corporal	Professor/a Associat/da Laboral	3887	8	L	3, 6	2
Didàctica de l'Expressió Corporal	Professor/a Ajudant/a Doctor/a Tipus II	6088	TC	L	2,7,12,14,22	1
Didàctica de l'Expressió Corporal	Professor/a Contractat/da Doctor/a	6905	TC	L	2,9,11,12,22	1
Didàctica de l'Expressió Corporal	Professor/a Titular d'Universitat	6965	TC	F	2, 4	1
Didàctica de l'Expressió Corporal	Professor/a Ajudant/a Doctor/a Tipus I	6994	TC	L	2, 7	1
Didàctica de l'Expressió Musical	Professor/a Titular d'Universitat	2871	TC	F	2, 4	1
Didàctica de l'Expressió Musical	Ajudant/a	5172	TC	L	5	2
Didàctica de l'Expressió Musical	Professor/a Ajudant/a Doctor/a Tipus II	6504	TC	L	2, 7	1
Didàctica de l'Expressió Plàstica	Professor/a Associat/da Laboral	3281	12	L	3, 6	2
Didàctica de l'Expressió Plàstica	Professor/a Associat/da Laboral	4511	12	L	3, 6	2
Didàctica de l'Expressió Plàstica	Professor/a Associat/da Laboral	4824	12	L	3, 6	2
Didàctica de l'Expressió Plàstica	Professor/a Ajudant/a Doctor/a Tipus II	6090	TC	L	2, 7	1
Didàctica de l'Expressió Plàstica	Professor/a Titular d'Universitat	6950	TC	F	2, 4	1
Música	Professor/a Titular d'Universitat	2112	TC	F	2, 4	1
Música	Professor/a Titular d'Universitat	6662	TC	F	2, 4	1
Música	Professor/a Titular d'Universitat	6958	TC	F	2, 4	1
<b>Dep. d'Enginyeria de Sistemes Industrials i Disseny</b>		<b>48</b>				
Ciència dels Materials i Enginyeria Metal·lúrgica	Professor/a Contractat/da Doctor/a	1302	TC	L	2, 9	1
Ciència dels Materials i Enginyeria Metal·lúrgica	Professor/a Titular d'Universitat	2130	TC	F	2, 4	1
Ciència dels Materials i Enginyeria Metal·lúrgica	Professor/a Contractat/da Doctor/a	2258	TC	L	2, 9	1

# 11 RELACIÓ DE LLOCS DE TREBALL DEL PERSONAL DE L'UJI

## 11.1 RELACIÓ DE LLOCS DE TREBALL DEL PERSONAL DOCENT I INVESTIGADOR DE LA UNIVERSITAT JAUME I 2019

Àrea de Coneixement	Denominació lloc	N Plaça	Ded	RJ	Req	Funcions
Ciència dels Materials i Enginyeria Metal·lúrgica	Catedràtic/a d'Universitat	3765	TC	F	1	1
Ciència dels Materials i Enginyeria Metal·lúrgica	Professor/a Titular d'Universitat	4301	TC	F	2, 4	1
Ciència dels Materials i Enginyeria Metal·lúrgica	Professor/a Ajudant/a Doctor/a Tipus II	5173	TC	L	2, 7	1
Ciència dels Materials i Enginyeria Metal·lúrgica	Professor/a Titular d'Universitat	6960	TC	F	2, 4	1
Dibuix	Professor/a Titular d'Universitat	665	TC	F	2, 4	1
Dibuix	Professor/a Associat/da Laboral	1109	12	L	3, 6	2
Dibuix	Professor/a Contractat/da Doctor/a	3249	TC	L	2, 9	1
Dibuix	Professor/a Contractat/da Doctor/a	3250	TC	L	2, 9	1
Dibuix	Professor/a Ajudant/a Doctor/a Tipus II	4461	TC	L	2, 7	1
Dibuix	Catedràtic/a d'Universitat	6927	TC	F	1	1
Enginyeria de Sistemes i Automàtica	Professor/a Associat/da Laboral	1304	6H	L	3, 6	2
Enginyeria de Sistemes i Automàtica	Professor/a Associat/da Laboral	2070	10	L	3, 6	2
Enginyeria de Sistemes i Automàtica	Professor/a Contractat/da Doctor/a	2512	TC	L	2, 9	1
Enginyeria de Sistemes i Automàtica	Professor/a Contractat/da Doctor/a	2852	TC	L	2, 9	1
Enginyeria de Sistemes i Automàtica	Professor/a Titular d'Universitat	4302	TC	F	2, 4	1
Enginyeria de Sistemes i Automàtica	Professor/a Titular d'Universitat	4444	TC	F	2, 4	1
Enginyeria de Sistemes i Automàtica	Professor/a Associat/da Laboral	4827	8	L	3, 6	2
Enginyeria de Sistemes i Automàtica	Professor/a Associat/da Laboral	4828	8	L	3, 6	2
Enginyeria de Sistemes i Automàtica	Catedràtic/a d'Universitat	6939	TC	F	1	1
Enginyeria dels Processos de Fabricació	Catedràtic/a d'Universitat	177	TC	F	1	1
Enginyeria dels Processos de Fabricació	Professor/a Contractat/da Doctor/a	837	TC	L	2, 9	1
Enginyeria dels Processos de Fabricació	Professor/a Contractat/da Doctor/a	1305	TC	L	2, 9	1
Enginyeria dels Processos de Fabricació	Professor/a Associat/da Laboral	1307	6H	L	3, 6	2
Enginyeria dels Processos de Fabricació	Professor/a Titular d'Universitat	1770	TC	F	2, 4	1
Enginyeria dels Processos de Fabricació	Professor/a Titular d'Universitat	1793	TC	F	2, 4	1
Enginyeria dels Processos de Fabricació	Professor/a Contractat/da Doctor/a	3039	TC	L	2, 9	1
Enginyeria dels Processos de Fabricació	Professor/a Associat/da Laboral	4830	10	L	3, 6	2
Enginyeria dels Processos de Fabricació	Professor/a Associat/da Laboral	4831	8	L	3, 6	2
Enginyeria Elèctrica	Professor/a Associat/da Laboral	1444	6H	L	3, 6	2
Enginyeria Elèctrica	Professor/a Titular d'Universitat	1520	TC	F	2, 4	1
Enginyeria Elèctrica	Professor/a Contractat/da Doctor/a	2679	TC	L	2, 9	1
Enginyeria Elèctrica	Professor/a Contractat/da Doctor/a	2798	TC	L	2, 9	1
Enginyeria Elèctrica	Professor/a Contractat/da Doctor/a	3899	TC	L	2, 9	1
Enginyeria Elèctrica	Professor/a Ajudant/a Doctor/a Tipus II	4645	TC	L	2,7,11,30	1
Enginyeria Elèctrica	Professor/a Associat/da Laboral	4836	8	L	3, 6	2
Enginyeria Elèctrica	Professor/a Contractat/da Doctor/a	5892	TC	L	2, 9	1
Enginyeria Elèctrica	Professor/a Ajudant/a Doctor/a Tipus II	6093	TC	L	2,7,11,26	1
Expressió Gràfica Arquitectònica	Professor/a Contractat/da Doctor/a	2799	TC	L	2, 9	1
Expressió Gràfica Arquitectònica	Professor/a Contractat/da Doctor/a	3387	TC	L	2, 9	1
Expressió Gràfica Arquitectònica	Professor/a Ajudant/a Doctor/a Tipus I	3389	TC	L	2,7, 11	1
Expressió Gràfica Arquitectònica	Professor/a Associat/da Laboral	3933	6H	L	3, 6	2
Expressió Gràfica Arquitectònica	Professor/a Ajudant/a Doctor/a Tipus II	4646	TC	L	2,7,14,29	1
Expressió Gràfica Arquitectònica	Professor/a Contractat/da Doctor/a	6816	TC	L	2, 9	1
Expressió Gràfica Arquitectònica	Professor/a Contractat/da Doctor/a	6817	TC	L	2,9,11	1
Expressió Gràfica Arquitectònica	Professor/a Contractat/da Doctor/a	6975	TC	L	2, 9	1
<b>Dep. d'Enginyeria i Ciència dels Computadors</b>		<b>36</b>				
Arquitectura i Tecnologia de Computadors	Professor/a Col·laborador/a	656	TC	L	3	2
Arquitectura i Tecnologia de Computadors	Professor/a Titular d'Universitat	919	TC	F	2, 4	1
Arquitectura i Tecnologia de Computadors	Professor/a Contractat/da Doctor/a	1422	TC	L	2, 9	1
Arquitectura i Tecnologia de Computadors	Professor/a Titular d'Universitat	1467	TC	F	2, 4	1
Arquitectura i Tecnologia de Computadors	Professor/a Titular d'Universitat	1523	TC	F	2, 4	1
Arquitectura i Tecnologia de Computadors	Professor/a Titular d'Universitat	1669	TC	F	2, 4	1
Arquitectura i Tecnologia de Computadors	Professor/a Titular d'Universitat	1736	TC	F	2, 4	1
Arquitectura i Tecnologia de Computadors	Professor/a Titular d'Universitat	1783	TC	F	2, 4	1
Arquitectura i Tecnologia de Computadors	Professor/a Titular d'Universitat	1939	TC	F	2, 4	1
Arquitectura i Tecnologia de Computadors	Professor/a Titular d'Universitat	2135	TC	F	2, 4	1
Arquitectura i Tecnologia de Computadors	Professor/a Titular d'Universitat	2136	TC	F	2, 4	1
Arquitectura i Tecnologia de Computadors	Professor/a Contractat/da Doctor/a	2398	TC	L	2, 9	1
Arquitectura i Tecnologia de Computadors	Catedràtic/a d'Universitat	3633	TC	F	1	1
Arquitectura i Tecnologia de Computadors	Professor/a Titular d'Universitat	3634	TC	F	2, 4	1
Arquitectura i Tecnologia de Computadors	Professor/a Titular d'Universitat	4445	TC	F	2, 4	1
Ciència de la Computació i Intel·ligència Artificial	Professor/a Titular d'Universitat	250	TC	F	2, 4	1
Ciència de la Computació i Intel·ligència Artificial	Catedràtic/a d'Universitat	252	TC	F	1	1
Ciència de la Computació i Intel·ligència Artificial	Catedràtic/a d'Universitat	426	TC	F	1	1
Ciència de la Computació i Intel·ligència Artificial	Professor/a Titular d'Universitat	808	TC	F	2, 4	1
Ciència de la Computació i Intel·ligència Artificial	Professor/a Titular d'Universitat	809	TC	F	2, 4	1
Ciència de la Computació i Intel·ligència Artificial	Professor/a Titular d'Universitat	1513	TC	F	2, 4	1
Ciència de la Computació i Intel·ligència Artificial	Professor/a Titular d'Universitat	1533	TC	F	2, 4	1
Ciència de la Computació i Intel·ligència Artificial	Professor/a Titular d'Universitat	1539	TC	F	2, 4	1
Ciència de la Computació i Intel·ligència Artificial	Professor/a Titular d'Universitat	1549	TC	F	2, 4	1
Ciència de la Computació i Intel·ligència Artificial	Professor/a Titular d'Universitat	1671	TC	F	2, 4	1
Ciència de la Computació i Intel·ligència Artificial	Professor/a Titular d'Universitat	1672	TC	F	2, 4	1
Ciència de la Computació i Intel·ligència Artificial	Professor/a Titular d'Universitat	1767	TC	F	2, 4	1
Ciència de la Computació i Intel·ligència Artificial	Professor/a Titular d'Universitat	1784	TC	F	2, 4	1
Ciència de la Computació i Intel·ligència Artificial	Professor/a Titular d'Universitat	1785	TC	F	2, 4	1
Ciència de la Computació i Intel·ligència Artificial	Professor/a Contractat/da Doctor/a	2047	TC	L	2, 9	1
Ciència de la Computació i Intel·ligència Artificial	Professor/a Contractat/da Doctor/a	2250	TC	L	2, 9	1

# 11 RELACIÓ DE LLOCS DE TREBALL DEL PERSONAL DE L'UJI

## 11.1 RELACIÓ DE LLOCS DE TREBALL DEL PERSONAL DOCENT I INVESTIGADOR DE LA UNIVERSITAT JAUME I 2019

Àrea de Coneixement	Denominació lloc	N Plaça	Ded	RJ	Req	Funcions
Ciència de la Computació i Intel·ligència Artificial	Professor/a Contractat/da Doctor/a	2399	TC	L	2, 9	1
Ciència de la Computació i Intel·ligència Artificial	Professor/a Contractat/da Doctor/a	2568	TC	L	2, 9	1
Ciència de la Computació i Intel·ligència Artificial	Catedràtic/a d'Universitat	4446	TC	F	1	1
Ciència de la Computació i Intel·ligència Artificial	Catedràtic/a d'Universitat	6933	TC	F	1	1
Ciència de la Computació i Intel·ligència Artificial	Catedràtic/a d'Universitat	6938	TC	F	1	1
<b>Dep. d'Enginyeria Mecànica i Construcció</b>		<b>62</b>				
Construccions Arquitectòniques	Professor/a Titular d'Escola Universitària	2652	TC	F	3	2
Construccions Arquitectòniques	Professor/a Titular d'Escola Universitària	2653	TC	F	3	2
Construccions Arquitectòniques	Professor/a Associat/da Laboral	2804	6H	L	3, 6	2
Construccions Arquitectòniques	Professor/a Contractat/da Doctor/a	3047	TC	L	2, 9	1
Construccions Arquitectòniques	Professor/a Contractat/da Doctor/a	5834	TC	L	2, 9	1
Construccions Arquitectòniques	Professor/a Contractat/da Doctor/a	6185	TC	L	2, 9	1
Enginyeria Mecànica	Professor/a Associat/da Laboral	1312	6H	L	3, 6	2
Enginyeria Mecànica	Professor/a Titular d'Universitat	2109	TC	F	2, 4	1
Enginyeria Mecànica	Professor/a Contractat/da Doctor/a	2259	TC	L	2, 9	1
Enginyeria Mecànica	Professor/a Contractat/da Doctor/a	2805	TC	L	2, 9	1
Enginyeria Mecànica	Professor/a Associat/da Laboral	3052	8	L	3, 6	2
Enginyeria Mecànica	Professor/a Associat/da Laboral	3054	10	L	3, 6	2
Enginyeria Mecànica	Catedràtic/a d'Universitat	3130	TC	F	1	1
Enginyeria Mecànica	Ajudant/a	4958	TC	L	5	2
Enginyeria Mecànica	Professor/a Ajudant/a Doctor/a Tipus I	6094	TC	L	2, 7	1
Enginyeria Mecànica	Catedràtic/a d'Universitat	6657	TC	F	1	1
Enginyeria Mecànica	Professor/a Contractat/da Doctor/a	6811	TC	L	2, 9	1
Enginyeria Mecànica	Professor/a Titular d'Universitat	6957	TC	F	2, 4	1
Expressió Gràfica en l'Enginyeria	Professor/a Associat/da Laboral	596	8	L	3, 6	2
Expressió Gràfica en l'Enginyeria	Catedràtic/a d'Universitat	886	TC	F	1	1
Expressió Gràfica en l'Enginyeria	Professor/a Col·laborador/a	1710	TC	L	3	2
Expressió Gràfica en l'Enginyeria	Professor/a Associat/da Laboral	1776	12	L	3, 6	2
Expressió Gràfica en l'Enginyeria	Professor/a Titular d'Universitat	2651	TC	F	2, 4	1
Expressió Gràfica en l'Enginyeria	Catedràtic/a d'Universitat	3478	TC	F	1	1
Expressió Gràfica en l'Enginyeria	Professor/a Ajudant/a Doctor/a Tipus I	4959	TC	L	2, 7	1
Expressió Gràfica en l'Enginyeria	Professor/a Ajudant/a Doctor/a Tipus I	4960	TC	L	2, 7	1
Expressió Gràfica en l'Enginyeria	Professor/a Ajudant/a Doctor/a Tipus I	6505	TC	L	2, 7	1
Expressió Gràfica en l'Enginyeria	Professor/a Contractat/da Doctor/a	6749	TC	L	2, 9	1
Expressió Gràfica en l'Enginyeria	Professor/a Titular d'Universitat	6952	TC	F	2, 4	1
Màquines i Motors Tèrmics	Professor/a Contractat/da Doctor/a	3253	TC	L	2, 9	1
Màquines i Motors Tèrmics	Professor/a Associat/da Laboral	3918	6H	L	3, 6	2
Màquines i Motors Tèrmics	Professor/a Titular d'Universitat	4249	TC	F	2, 4	1
Màquines i Motors Tèrmics	Catedràtic/a d'Universitat	4303	TC	F	1	1
Màquines i Motors Tèrmics	Professor/a Associat/da Laboral	4516	8	L	3, 6	2
Màquines i Motors Tèrmics	Professor/a Ajudant/a Doctor/a Tipus II	4961	TC	L	2, 7	1
Màquines i Motors Tèrmics	Catedràtic/a d'Universitat	6941	TC	F	1	1
Mecànica de Fluids	Professor/a Titular d'Universitat	839	TC	F	2, 4	1
Mecànica de Fluids	Professor/a Associat/da Laboral	1854	10	L	3, 6	2
Mecànica de Fluids	Professor/a Titular d'Universitat	3493	TC	F	2, 4	1
Mecànica de Fluids	Professor/a Titular d'Universitat	3495	TC	F	2, 4	1
Mecànica de Fluids	Professor/a Associat/da Laboral	3920	10	L	3, 6	2
Mecànica de Fluids	Professor/a Titular d'Universitat	4304	TC	F	2, 4	1
Mecànica de Fluids	Professor/a Ajudant/a Doctor/a Tipus I	4462	TC	L	2, 7	1
Mecànica de Fluids	Professor/a Ajudant/a Doctor/a Tipus II	6995	TC	L	2,7,11,14	1
Mecànica de Medis Continus i Teoria de les Estructures	Professor/a Associat/da Laboral	2598	12	L	3, 6	2
Mecànica de Medis Continus i Teoria de les Estructures	Professor/a Contractat/da Doctor/a	3057	TC	L	2, 9	1
Mecànica de Medis Continus i Teoria de les Estructures	Professor/a Contractat/da Doctor/a	4528	TC	L	2, 9	1
Mecànica de Medis Continus i Teoria de les Estructures	Professor/a Ajudant/a Doctor/a Tipus II	4647	TC	L	2, 7	1
Mecànica de Medis Continus i Teoria de les Estructures	Professor/a Contractat/da Doctor/a	5231	TC	L	2, 9	1
Mecànica de Medis Continus i Teoria de les Estructures	Professor/a Ajudant/a Doctor/a Tipus II	6412	TC	L	2, 7	1
Mecànica de Medis Continus i Teoria de les Estructures	Professor/a Titular d'Universitat	6951	TC	F	2, 4	1
Mecànica de Medis Continus i Teoria de les Estructures	Professor/a Ajudant/a Doctor/a Tipus I	6996	TC	L	2, 7	1
Projectes d'Enginyeria	Professor/a Titular d'Universitat	2969	TC	F	2, 4	1
Projectes d'Enginyeria	Catedràtic/a d'Universitat	3357	TC	F	1	1
Projectes d'Enginyeria	Professor/a Associat/da Laboral	3570	10	L	3, 6	2
Projectes d'Enginyeria	Professor/a Titular d'Universitat	3766	TC	F	2, 4	1
Projectes d'Enginyeria	Professor/a Ajudant/a Doctor/a Tipus I	4962	TC	L	2, 7	1
Projectes d'Enginyeria	Professor/a Contractat/da Doctor/a	5674	TC	L	2, 9	1
Projectes d'Enginyeria	Catedràtic/a d'Universitat	6658	TC	F	1	1
Projectes d'Enginyeria	Professor/a Contractat/da Doctor/a	6750	TC	L	2, 9	1
Projectes d'Enginyeria	Professor/a Titular d'Universitat	6959	TC	F	2, 4	1
Projectes d'Enginyeria	Professor/a Ajudant/a Doctor/a Tipus I	6997	TC	L	2, 7	1
<b>Dep. d'Enginyeria Química</b>		<b>13</b>				
Enginyeria Química	Catedràtic/a d'Universitat	139	TC	F	1	1
Enginyeria Química	Professor/a Titular d'Universitat	188	TC	F	2, 4	1
Enginyeria Química	Professor/a Titular d'Universitat	397	TC	F	2, 4	1
Enginyeria Química	Professor/a Titular d'Universitat	433	TC	F	2, 4	1
Enginyeria Química	Professor/a Titular d'Universitat	572	TC	F	2, 4	1
Enginyeria Química	Professor/a Titular d'Universitat	1763	TC	F	2, 4	1
Enginyeria Química	Catedràtic/a d'Universitat	1934	TC	F	1	1
Enginyeria Química	Professor/a Titular d'Universitat	2099	TC	F	2, 4	1

# 11 RELACIÓ DE LLOCS DE TREBALL DEL PERSONAL DE L'UJI

## 11.1 RELACIÓ DE LLOCS DE TREBALL DEL PERSONAL DOCENT I INVESTIGADOR DE LA UNIVERSITAT JAUME I 2019

Àrea de Coneixement	Denominació lloc	N Plaça	Ded	RJ	Req	Funcions
Enginyeria Química	Professor/a Titular d'Universitat	2101	TC	F	2, 4	1
Enginyeria Química	Professor/a Titular d'Universitat	2145	TC	F	2, 4	1
Enginyeria Química	Catedràtic/a d'Universitat	4056	TC	F	1	1
Enginyeria Química	Catedràtic/a d'Universitat	4305	TC	F	1	1
Enginyeria Química	Catedràtic/a d'Universitat	4447	TC	F	1	1
<b>Dep. d'Estudis Anglesos</b>		<b>37</b>				
Filologia anglesa	Professor/a Titular d'Universitat	410	TC	F	2, 4	1
Filologia anglesa	Professor/a Contractat/da Doctor/a	874	TC	L	2, 9	1
Filologia anglesa	Professor/a Titular d'Universitat	907	TC	F	2, 4	1
Filologia anglesa	Professor/a Associat/da Laboral	1173	8	L	3, 6	2
Filologia anglesa	Professor/a Associat/da Laboral	1274	8	L	3, 6	2
Filologia anglesa	Professor/a Titular d'Universitat	1378	TC	F	2, 4	1
Filologia anglesa	Professor/a Associat/da Laboral	1724	12	L	3, 6	2
Filologia anglesa	Professor/a Titular d'Universitat	1764	TC	F	2, 4	1
Filologia anglesa	Professor/a Titular d'Universitat	1765	TC	F	2, 4	1
Filologia anglesa	Professor/a Titular d'Universitat	1786	TC	F	2, 4	1
Filologia anglesa	Professor/a Associat/da Laboral	2022	12	L	3, 6	2
Filologia anglesa	Professor/a Titular d'Universitat	2095	TC	F	2, 4	1
Filologia anglesa	Professor/a Titular d'Universitat	2096	TC	F	2, 4	1
Filologia anglesa	Professor/a Titular d'Universitat	2137	TC	F	2, 4	1
Filologia anglesa	Professor/a Titular d'Universitat	2138	TC	F	2, 4	1
Filologia anglesa	Professor/a Titular d'Universitat	3132	TC	F	2, 4	1
Filologia anglesa	Catedràtic/a d'Universitat	3464	TC	F	1	1
Filologia anglesa	Professor/a Titular d'Universitat	3468	TC	F	2, 4	1
Filologia anglesa	Professor/a Contractat/da Doctor/a	3532	TC	L	2, 9	1
Filologia anglesa	Professor/a Associat/da Laboral	3533	10	L	3, 6	2
Filologia anglesa	Professor/a Titular d'Universitat	3635	TC	F	2, 4	1
Filologia anglesa	Professor/a Titular d'Universitat	3636	TC	F	2, 4	1
Filologia anglesa	Professor/a Titular d'Universitat	3637	TC	F	2, 4	1
Filologia anglesa	Professor/a Titular d'Universitat	3638	TC	F	2, 4	1
Filologia anglesa	Professor/a Titular d'Universitat	3683	TC	F	2, 4	1
Filologia anglesa	Professor/a Associat/da Laboral	3850	12	L	3, 6	2
Filologia anglesa	Professor/a Contractat/da Doctor/a	4182	TC	L	2, 9	1
Filologia anglesa	Professor/a Titular d'Universitat	4306	TC	F	2, 4	1
Filologia anglesa	Professor/a Contractat/da Doctor/a	4321	TC	L	2, 9	1
Filologia anglesa	Professor/a Ajudant/a Doctor/a Tipus II	4463	TC	L	2, 7	1
Filologia anglesa	Professor/a Ajudant/a Doctor/a Tipus II	4464	TC	L	2, 7	1
Filologia anglesa	Professor/a Associat/da Laboral	4838	8	L	3, 6	2
Filologia anglesa	Professor/a Ajudant/a Doctor/a Tipus II	6506	TC	L	2, 7	1
Filologia anglesa	Professor/a Ajudant/a Doctor/a Tipus II	6507	TC	L	2, 7	1
Filologia anglesa	Catedràtic/a d'Universitat	6651	TC	F	1	1
Filologia anglesa	Catedràtic/a d'Universitat	6937	TC	F	1	1
Filologia anglesa	Professor/a Ajudant/a Doctor/a Tipus II	6998	TC	L	2, 7	1
<b>Dep. d'Història, Geografia i Art</b>		<b>24</b>				
Anàlisi Geogràfica Regional	Catedràtic/a d'Universitat	4239	TC	F	1	1
Anàlisi Geogràfica Regional	Catedràtic/a d'Universitat	4240	TC	F	1	1
Anàlisi Geogràfica Regional	Professor/a Ajudant/a Doctor/a Tipus II	5174	TC	L	2, 7	1
Estètica i Teoria de les Arts	Professor/a Titular d'Universitat	162	TC	F	2, 4	1
Estètica i Teoria de les Arts	Catedràtic/a d'Universitat	2005	TC	F	1	1
Estètica i Teoria de les Arts	Professor/a Associat/da Laboral	4185	8	L	3, 6	2
Estètica i Teoria de les Arts	Professor/a Titular d'Universitat	4250	TC	F	2, 4	1
Estètica i Teoria de les Arts	Professor/a Ajudant/a Doctor/a Tipus II	6508	TC	L	2, 7	1
Geografia Humana	Professor/a Titular d'Universitat	165	TC	F	2, 4	1
Història Antiga	Catedràtic/a d'Universitat	4251	TC	F	1	1
Història Antiga	Professor/a Ajudant/a Doctor/a Tipus II	6509	TC	L	2, 7	1
Història Contemporània	Catedràtic/a d'Escola Universitària	93	TC	F	2	1
Història Contemporània	Catedràtic/a d'Universitat	413	TC	F	1	1
Història Contemporània	Professor/a Titular d'Universitat	1678	TC	F	2, 4	1
Història Contemporània	Professor/a Titular d'Escola Universitària	2151	TC	F	3	2
Història Contemporània	Catedràtic/a d'Universitat	3682	TC	F	1	1
Història Contemporània	Professor/a Titular d'Universitat	3794	TC	F	2, 4	1
Història de l'Art	Professor/a Associat/da Laboral	2592	12	L	3, 6	2
Història de l'Art	Catedràtic/a d'Universitat	3639	TC	F	1	1
Història de l'Art	Professor/a Titular d'Universitat	3772	TC	F	2, 4	1
Història de l'Art	Professor/a Titular d'Universitat	6964	TC	F	2, 4	1
Història Medieval	Professor/a Titular d'Universitat	2152	TC	F	2, 4	1
Història Moderna	Catedràtic/a d'Universitat	6945	TC	F	1	1
Història Moderna	Professor/a Contractat/da Doctor/a	6976	TC	L	2, 9	1
<b>Unitat Predepartamental de Dret del Treball/SS/Ecle</b>		<b>11</b>				
Dret del Treball i de la Seguretat Social	Professor/a Titular d'Universitat	411	TC	F	2, 4	1
Dret del Treball i de la Seguretat Social	Professor/a Titular d'Universitat	1762	TC	F	2, 4	1
Dret del Treball i de la Seguretat Social	Professor/a Titular d'Universitat	2089	TC	F	2, 4	1
Dret del Treball i de la Seguretat Social	Professor/a Titular d'Universitat	2154	TC	F	2, 4	1
Dret del Treball i de la Seguretat Social	Professor/a Titular d'Universitat	2155	TC	F	2, 4	1
Dret del Treball i de la Seguretat Social	Professor/a Contractat/da Doctor/a	2895	TC	L	2, 9	1
Dret del Treball i de la Seguretat Social	Professor/a Contractat/da Doctor/a	3518	TC	L	2, 9	1
Dret del Treball i de la Seguretat Social	Catedràtic/a d'Universitat	4054	TC	F	1	1

# 11 RELACIÓ DE LLOCS DE TREBALL DEL PERSONAL DE L'UJI

## 11.1 RELACIÓ DE LLOCS DE TREBALL DEL PERSONAL DOCENT I INVESTIGADOR DE LA UNIVERSITAT JAUME I 2019

Àrea de Coneixement	Denominació lloc	N Plaça	Ded	RJ	Req	Funcions
Dret del Treball i de la Seguretat Social	Catedràtic/a d'Universitat	4242	TC	F	1	1
Dret del Treball i de la Seguretat Social	Catedràtic/a d'Universitat	6656	TC	F	1	1
Dret Eclesiàstic de l'Estat	Professor/a Titular d'Universitat	1022	TC	F	2, 4	1
<b>Unitat Predepartamental de Medicina</b>		<b>30</b>				
Anatomia i Embriologia Humana	Professor/a Contractat/da Doctor/a	4564	TC	L	2, 9	1
Anatomia i Embriologia Humana	Professor/a Ajudant/a Doctor/a Tipus II	5175	TC	L	2, 7	1
Anatomia i Embriologia Humana	Professor/a Titular d'Universitat	5209	TC	F	2, 4	1
Anatomia i Embriologia Humana	Professor/a Ajudant/a Doctor/a Tipus II	6510	TC	L	2, 7	1
Biologia Cel·lular	Catedràtic/a d'Universitat	5210	TC	F	1	1
Biologia Cel·lular	Professor/a Ajudant/a Doctor/a Tipus II	6511	TC	L	2, 7	1
Cirurgia	Professor/a Associat/da Assistencial	4889	6H	L	3, 6	2
Cirurgia	Professor/a Associat/da Assistencial	4890	6H	L	3, 6	2
Fisiologia	Catedràtic/a d'Universitat	4229	TC	F	1	1
Fisiologia	Professor/a Contractat/da Doctor/a	4570	TC	L	2, 9	1
Genètica	Professor/a Contractat/da Doctor/a	6977	TC	L	2, 9	1
Medicina	Professor/a Associat/da Laboral	3027	8	L	3, 6	2
Medicina	Professor/a Associat/da Laboral	4091	6H	L	3, 6	2
Medicina	Professor/a Associat/da Laboral	4093	6H	L	3, 6	2
Medicina	Professor/a Associat/da Laboral	4519	6H	L	3, 6	2
Medicina	Professor/a Associat/da Laboral	4521	6H	L	3, 6	2
Medicina	Professor/a Associat/da Laboral	4845	6H	L	3, 6	2
Medicina	Professor/a Associat/da Assistencial	4893	6H	L	3, 6	2
Medicina	Professor/a Associat/da Assistencial	4894	6H	L	3, 6	2
Medicina	Professor/a Associat/da Assistencial	4895	6H	L	3, 6	2
Medicina	Professor/a Associat/da Assistencial	4898	6H	L	3, 6	2
Medicina	Professor/a Associat/da Assistencial	4899	6H	L	3, 6	2
Medicina Preventiva i Salut Pública	Professor/a Titular d'Universitat	4448	TC	F	2, 4	1
Medicina Preventiva i Salut Pública	Professor/a Ajudant/a Doctor/a Tipus II	6512	TC	L	2, 7	1
Medicina Preventiva i Salut Pública	Professor/a Ajudant/a Doctor/a Tipus II	6639	TC	L	2, 7	1
Medicina Preventiva i Salut Pública	Professor/a Ajudant/a Doctor/a Tipus II	6999	TC	L	2, 7	1
Pediatria	Professor/a Associat/da Laboral	4094	8	L	3, 6	2
Radiologia i Medicina Física	Professor/a Associat/da Laboral	4843	6H	L	3, 6	2
Radiologia i Medicina Física	Professor/a Associat/da Assistencial	4891	6H	L	3, 6	2
Radiologia i Medicina Física	Professor/a Associat/da Assistencial	4892	6H	L	3, 6	2
<b>Unitat Predepartamental d'Infermeria</b>		<b>17</b>				
Infermeria	Professor/a Titular d'Universitat	3664	TC	F	2, 4	1
Infermeria	Professor/a Titular d'Escola Universitària	3960	TC	F	3	2
Infermeria	Professor/a Associat/da Laboral	4096	6H	L	3, 6	2
Infermeria	Professor/a Associat/da Laboral	4097	12	L	3, 6	2
Infermeria	Professor/a Ajudant/a Doctor/a Tipus II	4466	TC	L	2,7,27	1
Infermeria	Professor/a Ajudant/a Doctor/a Tipus II	4468	TC	L	2,7,11,27	1
Infermeria	Professor/a Associat/da Laboral	4523	12	L	3, 6	2
Infermeria	Professor/a Ajudant/a Doctor/a Tipus II	4798	TC	L	2, 7	1
Infermeria	Professor/a Ajudant/a Doctor/a Tipus II	4799	TC	L	2, 7, 27	1
Infermeria	Professor/a Ajudant/a Doctor/a Tipus I	4801	TC	L	2, 7	1
Infermeria	Professor/a Associat/da Laboral	4847	10	L	3, 6	2
Infermeria	Professor/a Associat/da Laboral	4848	10	L	3, 6	2
Infermeria	Professor/a Associat/da Laboral	4849	10	L	3, 6	2
Infermeria	Professor/a Associat/da Assistencial	4886	6H	L	3, 6	2
Infermeria	Professor/a Ajudant/a Doctor/a Tipus II	6095	TC	L	2,7,27	1
Infermeria	Professor/a Ajudant/a Doctor/a Tipus II	6413	TC	L	2, 7	1
Infermeria	Ajudant/a	7000	TC	L	3,5,27	2

**11 RELACIÓ DE LLOCS DE TREBALL DEL PERSONAL DE L'UJI**

11.1 RELACIÓ DE LLOCS DE TREBALL DEL PERSONAL DOCENT I INVESTIGADOR DE LA UNIVERSITAT JAUME I 2019

**CODIS RLT del PDI**

<b>codi</b>	<b>Requisits</b>
1	Pertanyer al Cos de Professors Titulars d'Univeristat i obtindre l'acreditació per a Catedràtic o Catedràtica d'Universitat
2	Estar en possessió del títol de doctor/a
3	Llicenciat, Arquitecte o Enginyer. També Diplomata, Arquitecte Tècnic o Enginyer Tècnic.
4	Estar acreditat per a Professora o Professor Titular d'Universitat
5	Haver estat admés o en condicions de ser admés en estudis de doctorat.
6	Especialistes de reconeguda competència que acrediten estar exercint, fora de l'àmbit acadèmic universitari, una activitat remunerada laboral, professional o en l'administració pública, per a les que capacite el títol acadèmic que la persona interessada posseïska, durant un període mínim de tres anys dins del cinc anteriors a la seua contractació com a professorat associat.
7	Tindre l'avaluació positiva de la seua activitat universitària per la figura de professor/a ajudant/a doctor/a per l'ANECA, la CVAEC o agències autonòmiques amb capacitat d'acreditació a la Comunitat Valenciana.
8	Professors o professores jubilats que hagen prestat serveis destacats a la universitat.
9	Tindre l'avaluació positiva de la seua activitat universitària per la figura de professor/a contractat doctor/a per l'ANECA, la CVAEC o agències autonòmiques amb capacitat d'acreditació a la Comunitat Valenciana.
10	Professors o investigadors de reconegut prestigi de altres universitats i centres d'investigació, espanyols o estrangers.
11	Coneixement de valencià de nivell C1 (suficiència) o equivalent.
12	Coneixement de valencià de nivell C2 o equivalent.
13	Coneixement d'idiomes comunitaris: anglès, nivell B1 o equivalent.
14	Coneixement d'idiomes comunitaris: anglès, nivell B2 o equivalent.
15	Coneixement d'idiomes comunitaris: anglès, nivell C1 o equivalent.
16	Coneixement d'idiomes comunitaris: anglès, nivell C2 o equivalent
17	Llicenciatura o Grau en Filosofia o en Humanitats.
18	Llicenciatura o Grau en Sociologia.
19	Llicenciatura o Grau en Matemàtiques.
20	Llicenciatura o Grau en Química.
21	Llicenciatura o Grau en Geografia i Història o en Geografia o en Història o en Humanitats.
22	Llicenciatura en Educació Física o Grau en Ciències de l'Activitat Física i l'Esport.
23	Llicenciatura o Grau en Belles Arts.
24	Llicenciatura o Grau en Pedagogia o en Psicopedagogia.
25	Grau en Enginyeria en Tecnologies Industrials o en Enginyeria Mecànica o en Disseny Industrial i Desenvolupament de Productes o Enginyeria Tècnica o Enginyeria Superior equivalent als graus anteriors.
26	Enginyeria Industrial o Màster Universitari en Enginyeria Industrial o Grau en Enginyeria Elèctrica.
27	Diplomatura o Grau en Infermeria.
28	Grau en Filologia Catalana o en Llengua i Literatura Catalanes o Llicenciatura en Filologia Catalana o en Filologia Hispànica, especialitat Filologia Valenciana.
29	Llicenciatura o grau en Psicopedagogia, Pedagogia o Grau en Mestre/a en Educació Primària i Infantil
30	Llicenciatura o Grau en Estudis Anglesos, Diplomatura en Mestre/a i Màster o Grau en Mestre/a, Llicenciatura o Grau en Traducció i Interpretació (Llengua B: Anglès)

<b>codi</b>	<b>Funcions</b>
1	Docents i investigadores
2	Docents

<b>codi</b>	<b>Règim jurídic</b>
F	Personal funcionari
L	Personal laboral

<b>codi</b>	<b>Sistema de provisió</b>
CA	Concurs d'accés
C	Concurs

# 11 RELACIÓ DE LLOCS DE TREBALL DEL PERSONAL DE L'UJI

## 11.2 RELACIÓ DE LLOCS DE TREBALL DEL PERSONAL D'ADMINISTRACIÓ I SERVEIS DE LA UNIVERSITAT JAUME I 2019

Servei/ Dpto	Nº LLT	Denominació	Nat.	G/N/E	Escala	SP	Jornada	Requisits	Observacions
Assessoria Jurídica	10432	Tècnic/a superior jurídic	FAG	A1/24/E045	Escala Tècnica d'Administració.	Concurs	Matí	Llicenciatura en Dret. Coneixement de valència de nivell C1 (suficiència) o equivalent	
	10050	Cap del Negociat d'Assumptes Jurídics	FAG	C1/20/E035	Escala Administrativa.	Concurs	Matí	Coneixement de valència de nivell C1 (suficiència) o equivalent	
	10014	Administratiu/va	FAG	C1/16/E024	Escala Administrativa.	Concurs	Matí	Coneixement de valència de nivell C1 (suficiència) o equivalent	
Biblioteca	10532	Tècnic/a especialista de biblioteca	FAE	C1/20/E017	Escala Tècnica Bàsica de Biblioteca.	Concurs	Vesprada	Coneixement de valència de nivell C1 (suficiència) o equivalent	
	10531	Tècnic/a especialista de biblioteca	FAE	C1/20/E017	Escala Tècnica Bàsica de Biblioteca.	Concurs	Vesprada	Coneixement de valència de nivell C1 (suficiència) o equivalent	
	10523	Tècnic/a especialista de biblioteca	FAE	C1/20/E017	Escala Tècnica Bàsica de Biblioteca.	Concurs	Vesprada	Coneixement de valència de nivell C1 (suficiència) o equivalent	
	10522	Tècnic/a especialista de biblioteca	FAE	C1/20/E017	Escala Tècnica Bàsica de Biblioteca.	Concurs	Vesprada	Coneixement de valència de nivell C1 (suficiència) o equivalent	
	10512	Auxiliar de serveis bibliogràfics	FAG	C2/14/E017	Escala Auxiliar Bàsica de Suport Administratiu.	Concurs	Matí	Haver superat proves selectives d'acord amb les funcions del lloc de treball o la corresponent especialitat en llocs de laboratori. Coneixement de valència de nivell C1 (suficiència) o equivalent	
	10509	Auxiliar de serveis bibliogràfics	FAG	C2/14/E017	Escala Auxiliar Bàsica de Suport Administratiu.	Concurs	Vesprada	Haver superat proves selectives d'acord amb les funcions del lloc de treball o la corresponent especialitat en llocs de laboratori. Coneixement de valència de nivell C1 (suficiència) o equivalent	
	10502	Auxiliar de serveis bibliogràfics	FAG	C2/14/E017	Escala Auxiliar Bàsica de Suport Administratiu.	Concurs	Vesprada	Haver superat proves selectives d'acord amb les funcions del lloc de treball o la corresponent especialitat en llocs de laboratori. Coneixement de valència de nivell C1 (suficiència) o equivalent	
	10443	Administratiu/va	FAG	C1/16/E024	Escala Administrativa.	Concurs	Matí	Coneixement de valència de nivell C1 (suficiència) o equivalent	
	10442	Tècnic/a especialista de biblioteca	FAE	C1/20/E017	Escala Tècnica Bàsica de Biblioteca.	Concurs	Matí	Coneixement de valència de nivell C1 (suficiència) o equivalent	
	10441	Tècnic/a especialista de biblioteca	FAE	C1/20/E017	Escala Tècnica Bàsica de Biblioteca.	Concurs	Matí	Coneixement de valència de nivell C1 (suficiència) o equivalent	
	10440	Tècnic/a especialista de biblioteca	FAE	C1/20/E017	Escala Tècnica Bàsica de Biblioteca.	Concurs	Matí	Coneixement de valència de nivell C1 (suficiència) o equivalent	
	10314	Tècnic/a especialista de biblioteca	FAE	C1/20/E017	Escala Tècnica Bàsica de Biblioteca.	Concurs	Matí	Coneixement de valència de nivell C1 (suficiència) o equivalent	
	10313	Tècnic/a especialista de biblioteca	FAE	C1/20/E017	Escala Tècnica Bàsica de Biblioteca.	Concurs	Matí	Coneixement de valència de nivell C1 (suficiència) o equivalent	
	10312	Tècnic/a especialista de biblioteca	FAE	C1/20/E017	Escala Tècnica Bàsica de Biblioteca.	Concurs	Matí	Coneixement de valència de nivell C1 (suficiència) o equivalent	
	10311	Ajudant/a d'Arxius i Biblioteques	FAE	A2/20/E036	Escala d'Ajudants d'Arxius i Biblioteques.	Concurs	Matí	Coneixement de valència de nivell C1 (suficiència) o equivalent	
	10299	Auxiliar de serveis bibliogràfics	FAG	C2/14/E017	Escala Auxiliar Bàsica de Suport Administratiu.	Concurs	Vesprada	Haver superat proves selectives d'acord amb les funcions del lloc de treball o la corresponent especialitat en llocs de laboratori. Coneixement de valència de nivell C1 (suficiència) o equivalent	
	10298	Auxiliar de serveis bibliogràfics	FAG	C2/14/E017	Escala Auxiliar Bàsica de Suport Administratiu.	Concurs	Matí	Coneixement de valència de nivell C1 (suficiència) o equivalent	
	10297	Auxiliar de serveis bibliogràfics	FAG	C2/14/E017	Escala Auxiliar Bàsica de Suport Administratiu.	Concurs	Matí	Haver superat proves selectives d'acord amb les funcions del lloc de treball o la corresponent especialitat en llocs de laboratori. Coneixement de valència de nivell C1 (suficiència) o equivalent	
	10296	Auxiliar de serveis bibliogràfics	FAG	C2/14/E017	Escala Auxiliar Bàsica de Suport Administratiu.	Concurs	Vesprada	Coneixement de valència de nivell C1 (suficiència) o equivalent	
	10295	Auxiliar de serveis bibliogràfics	FAG	C2/14/E017	Escala Auxiliar Bàsica de Suport Administratiu.	Concurs	Matí	Haver superat proves selectives d'acord amb les funcions del lloc de treball o la corresponent especialitat en llocs de laboratori. Coneixement de valència de nivell C1 (suficiència) o equivalent	
	10294	Auxiliar de serveis bibliogràfics	FAG	C2/14/E017	Escala Auxiliar Bàsica de Suport Administratiu.	Concurs	Matí	Coneixement de valència de nivell C1 (suficiència) o equivalent	
	10293	Auxiliar de serveis bibliogràfics	FAG	C2/14/E017	Escala Auxiliar Bàsica de Suport Administratiu.	Concurs	Matí	Haver superat proves selectives d'acord amb les funcions del lloc de treball o la corresponent especialitat en llocs de laboratori. Coneixement de valència de nivell C1 (suficiència) o equivalent	
	10292	Auxiliar de serveis bibliogràfics	FAG	C2/14/E017	Escala Auxiliar Bàsica de Suport Administratiu.	Concurs	Matí	Haver superat proves selectives d'acord amb les funcions del lloc de treball o la corresponent especialitat en llocs de laboratori. Coneixement de valència de nivell C1 (suficiència) o equivalent	
	10244	Auxiliar de serveis bibliogràfics	FAG	C2/14/E017	Escala Auxiliar Bàsica de Suport Administratiu.	Concurs	Vesprada	Haver superat proves selectives d'acord amb les funcions del lloc de treball o la corresponent especialitat en llocs de laboratori. Coneixement de valència de nivell C1 (suficiència) o equivalent	
	10243	Auxiliar de serveis bibliogràfics	FAG	C2/14/E017	Escala Auxiliar Bàsica de Suport Administratiu.	Concurs	Vesprada	Haver superat proves selectives d'acord amb les funcions del lloc de treball o la corresponent especialitat en llocs de laboratori. Coneixement de valència de nivell C1 (suficiència) o equivalent	
	10242	Administratiu/va	FAG	C1/16/E024	Escala Administrativa.	Concurs	Matí	Coneixement de valència de nivell C1 (suficiència) o equivalent	
	10241	Administratiu/va	FAG	C1/16/E024	Escala Administrativa.	Concurs	Matí	Coneixement de valència de nivell C1 (suficiència) o equivalent	
	10240	Arxiver/a	FAE	A2/20/E036	Escala d'Ajudants d'Arxius i Biblioteques.	Concurs	Matí	Coneixement de valència de nivell C1 (suficiència) o equivalent	
	10220	Auxiliar de serveis bibliogràfics	FAG	C2/14/E017	Escala Auxiliar Bàsica de Suport Administratiu.	Concurs	Vesprada	Haver superat proves selectives d'acord amb les funcions del lloc de treball o la corresponent especialitat en llocs de laboratori. Coneixement de valència de nivell C1 (suficiència) o equivalent	
	10087	Auxiliar de serveis bibliogràfics	FAG	C2/14/E017	Escala Auxiliar Bàsica de Suport Administratiu.	Concurs	Vesprada	Haver superat proves selectives d'acord amb les funcions del lloc de treball o la corresponent especialitat en llocs de laboratori. Coneixement de valència de nivell C1 (suficiència) o equivalent	
	10082	Administratiu/va	FAG	C1/16/E024	Escala Administrativa.	Concurs	Matí	Coneixement de valència de nivell C1 (suficiència) o equivalent	
	10081	Administratiu/va	FAG	C1/16/E024	Escala Administrativa.	Concurs	Matí	Coneixement de valència de nivell C1 (suficiència) o equivalent	
	10080	Administratiu/va	FAG	C1/16/E024	Escala Administrativa.	Concurs	Matí	Coneixement de valència de nivell C1 (suficiència) o equivalent	
	10079	Tècnic/a mitjà/na documentalista	FAE	A2/20/E036	Escala Tècnica Mitjana Documentalista.	Concurs	Matí	Coneixement de valència de nivell C1 (suficiència) o equivalent	

# 11 RELACIÓ DE LLOCS DE TREBALL DEL PERSONAL DE L'UJI

## 11.2 RELACIÓ DE LLOCS DE TREBALL DEL PERSONAL D'ADMINISTRACIÓ I SERVEIS DE LA UNIVERSITAT JAUME I 2019

Servei/Dpto	Nº LLT	Denominació	Nat.	G/N/E	Escala	SP	Jornada	Requisits	Observacions
	10078	Cap del Negociat d'Adquisicions de Biblioteca	FAG	C1/20/E035	Escala Administrativa.	Concurs	Matí	Coneixement de valencià de nivell C1 (suficiència) o equivalent	
	10077	Ajudant/a d'Arxius i Biblioteques	FAE	A2/20/E036	Escala d'Ajudants d'Arxius i Biblioteques.	Concurs	Matí	Coneixement de valencià de nivell C1 (suficiència) o equivalent	
	10076	Ajudant/a d'Arxius i Biblioteques	FAE	A2/20/E036	Escala d'Ajudants d'Arxius i Biblioteques.	Concurs	Matí	Coneixement de valencià de nivell C1 (suficiència) o equivalent	
	10073	Ajudant/a d'Arxius i Biblioteques	FAE	A2/20/E036	Escala d'Ajudants d'Arxius i Biblioteques.	Concurs	Matí	Coneixement de valencià de nivell C1 (suficiència) o equivalent	
	10072	Ajudant/a d'Arxius i Biblioteques	FAE	A2/20/E036	Escala d'Ajudants d'Arxius i Biblioteques.	Concurs	Matí	Coneixement de valencià de nivell C1 (suficiència) o equivalent	
	10071	Cap de Secció de Biblioteca	FAE	A1/24/E045	Escala Facultativa d'Arxius i Biblioteques.	Concurs	Matí	Coneixement de valencià de nivell C1 (suficiència) o equivalent	
	10070	Cap del Servei de Biblioteca	FAE	A1/27/E049	Escala Facultativa d'Arxius i Biblioteques.	Concurs	Matí	Coneixement de valencià de nivell C1 (suficiència) o equivalent	
Càtedra UNESCO Filosofia per a la Pau	10544	Coordinador/a Càtedra UNESCO	FAE	A2/20/E020	Escala Tècnica Mitjana Projectes de Pau i Desenvolupament.	Concurs	Matí	Coneixement de valencià de nivell C1 (suficiència) o equivalent	
								Coneixement d'idiomes comunitaris: anglès, nivell C1 o equivalent.	
Centre d'Educació i Noves Tecnologies	10543	Analista de Tecnologia Educativa	FAE	A1/22/E045	Escala Tècnica Superior d'Informàtica.	Concurs	Matí	Coneixement de valencià de nivell C1 (suficiència) o equivalent	
	10525	Oficial/a de Tecnologia Educativa	FAE	C1/18/E017	Escala Tècnica Bàsica d'Informàtica.	Concurs	Matí	Coneixement de valencià de nivell C1 (suficiència) o equivalent	
								Haver superat proves selectives d'acord amb les funcions del lloc de treball o la corresponent especialitat en llocs de laboratori.	
	10423	Oficial/a de Tecnologia Educativa	FAE	C1/18/E027	Escala Tècnica Bàsica d'Informàtica.	Concurs	Matí	Coneixement de valencià de nivell C1 (suficiència) o equivalent	
								Haver superat proves selectives d'acord amb les funcions del lloc de treball o la corresponent especialitat en llocs de laboratori.	
	10315	Administratiu/va	FAG	C1/16/E024	Escala Administrativa.	Concurs	Matí	Coneixement de valencià de nivell C1 (suficiència) o equivalent	
	10092	Analista de Tecnologia Educativa	FAE	A1/22/E045	Escala Tècnica Superior d'Informàtica.	Concurs	Matí	Coneixement de valencià de nivell C1 (suficiència) o equivalent	
Centre d'Estudis de Postgrau i Formació Continuada	10409	Cap del Negociat de Postgrau i Formació Permanent	FAG	C1/20/E035	Escala Administrativa.	Concurs	Matí	Coneixement de valencià de nivell C1 (suficiència) o equivalent	
Consell Social	10491	Secretari	E	A1/30/E050	Cap escala.	Personal Eventual Concurs obert a altres administracions nùhlines	Matí	Coneixement de valencià de nivell C1 (suficiència) o equivalent	
	10405	Tècnic/a superior del Consell Social	FAG	A1/22/E036	Escala Tècnica d'Administració.		Matí	Llicenciatura en Administració i Direcció d'Empreses, Empresarials, Econòmiques o equivalent.	
								Llicenciatura en Dret.	
								Coneixement de valencià de nivell C1 (suficiència) o equivalent	
	10009	Secretari/ària de la Presidència del Consell Social	FAG	C1/20/E035	Escala Administrativa.	Concurs	Matí	Coneixement de valencià de nivell C1 (suficiència) o equivalent	01. Lloc de treball ocupat per personal laboral.
Dep. d'Administració d'Empreses i Màrqueting	10316	Administratiu/va	FAG	C1/16/E024	Escala Administrativa.	Concurs	Matí	Coneixement de valencià de nivell C1 (suficiència) o equivalent	
Dep. de Ciències Agràries i del Medi Natural	10538	Administratiu/va	FAG	C1/16/E024	Escala Administrativa.	Concurs	Matí	Coneixement de valencià de nivell C1 (suficiència) o equivalent	
	10521	Oficial/a de laboratori (Hivernacle)	FAE	C1/18/E017	Escala Tècnica Bàsica de Laboratoris.	Concurs	Matí	Coneixement de valencià de nivell C1 (suficiència) o equivalent	
								Haver superat proves selectives d'acord amb les funcions del lloc de treball o la corresponent especialitat en llocs de laboratori.	
	10319	Oficial/a de laboratori (Hivernacle)	FAE	C1/18/E027	Escala Tècnica Bàsica de Laboratoris.	Concurs	Matí	Coneixement de valencià de nivell C1 (suficiència) o equivalent	
								Haver superat proves selectives d'acord amb les funcions del lloc de treball o la corresponent especialitat en llocs de laboratori.	
	10139	Tècnic/a mitjà/ana especialista de laboratori	FAE	A2/20/E036	Escala Tècnica Mitjana de Laboratoris.	Concurs	Matí	Coneixement de valencià de nivell C1 (suficiència) o equivalent	
								Haver superat proves selectives d'acord amb les funcions del lloc de treball o la corresponent especialitat en llocs de laboratori.	
Dep. de Ciències de la Comunicació	10530	Oficial de laboratori	FAE	C1/18/E017	Escala Tècnica Bàsica de Laboratoris.	Concurs	Vesprada	Coneixement de valencià de nivell C1 (suficiència) o equivalent	
								Haver superat proves selectives d'acord amb les funcions del lloc de treball o la corresponent especialitat en llocs de laboratori.	
	10529	Oficial de laboratori	FAE	C1/18/E027	Escala Tècnica Bàsica de Laboratoris.	Concurs	Matí	Coneixement de valencià de nivell C1 (suficiència) o equivalent	
								Haver superat proves selectives d'acord amb les funcions del lloc de treball o la corresponent especialitat en llocs de laboratori.	
	10520	Oficial de laboratori	FAE	C1/18/E027	Escala Tècnica Bàsica de Laboratoris.	Concurs	Vesprada	Coneixement de valencià de nivell C1 (suficiència) o equivalent	
								Haver superat proves selectives d'acord amb les funcions del lloc de treball o la corresponent especialitat en llocs de laboratori.	
	10483	Administratiu/va	FAG	C1/16/E024	Escala Administrativa.	Concurs	Matí	Coneixement de valencià de nivell C1 (suficiència) o equivalent	
	10426	Oficial de laboratori	FAE	C1/18/E027	Escala Tècnica Bàsica de Laboratoris.	Concurs	Matí	Coneixement de valencià de nivell C1 (suficiència) o equivalent	
								Haver superat proves selectives d'acord amb les funcions del lloc de treball o la corresponent especialitat en llocs de laboratori.	
	10425	Oficial de laboratori	FAE	C1/18/E027	Escala Tècnica Bàsica de Laboratoris.	Concurs	Vesprada	Coneixement de valencià de nivell C1 (suficiència) o equivalent	
								Haver superat proves selectives d'acord amb les funcions del lloc de treball o la corresponent especialitat en llocs de laboratori.	
	10424	Oficial de laboratori	FAE	C1/18/E027	Escala Tècnica Bàsica de Laboratoris.	Concurs	Matí	Coneixement de valencià de nivell C1 (suficiència) o equivalent	
								Haver superat proves selectives d'acord amb les funcions del lloc de treball o la corresponent especialitat en llocs de laboratori.	
	10146	Tècnic/a mitjà/ana especialista de laboratori	FAE	A2/20/E036	Escala Tècnica Mitjana de Laboratoris.	Concurs	Matí	Coneixement de valencià de nivell C1 (suficiència) o equivalent	
								Haver superat proves selectives d'acord amb les funcions del lloc de treball o la corresponent especialitat en llocs de laboratori.	
Dep. de Dret Públic	10252	Administratiu/va	FAG	C1/16/E024	Escala Administrativa.	Concurs	Matí	Coneixement de valencià de nivell C1 (suficiència) o equivalent	
	10135	Administratiu/va	FAG	C1/16/E024	Escala Administrativa.	Concurs	Matí	Coneixement de valencià de nivell C1 (suficiència) o equivalent	
Dep. de Filologia i Cultures Europees	10250	Administratiu/va	FAG	C1/16/E024	Escala Administrativa.	Concurs	Matí	Coneixement de valencià de nivell C1 (suficiència) o equivalent	
Dep. de Filosofia i Sociologia	10248	Administratiu/va	FAG	C1/16/E024	Escala Administrativa.	Concurs	Matí	Coneixement de valencià de nivell C1 (suficiència) o equivalent	
Dep. de Finances i Comptabilitat	10209	Administratiu/va	FAG	C1/16/E024	Escala Administrativa.	Concurs	Matí	Coneixement de valencià de nivell C1 (suficiència) o equivalent	
Dep. de Física	10447	Oficial de laboratori	FAE	C1/18/E027	Escala Tècnica Bàsica de Laboratoris.	Concurs	Matí	Coneixement de valencià de nivell C1 (suficiència) o equivalent	
								Haver superat proves selectives d'acord amb les funcions del lloc de treball o la corresponent especialitat en llocs de laboratori.	



# 11 RELACIÓ DE LLOCS DE TREBALL DEL PERSONAL DE L'UJI

## 11.2 RELACIÓ DE LLOCS DE TREBALL DEL PERSONAL D'ADMINISTRACIÓ I SERVEIS DE LA UNIVERSITAT JAUME I 2019

Servei/Dpto	Nº LLT	Denominació	Nat.	G/N/E	Escala	SP	Jornada	Requisits	Observacions
								Conèximent de valencià de nivell C1 (suficiència) o equivalent	
	10317	Oficial de laboratori	FAE	C1/18/E027	Escala Tècnica Bàsica de Laboratoris.	Concurs	Matí	Haver superat proves selectives d'acord amb les funcions del lloc de treball o la corresponent especialitat en llocs de laboratori.	
	10126	Administratiu/va	FAG	C1/16/E024	Escala Administrativa.	Concurs	Matí	Conèximent de valencià de nivell C1 (suficiència) o equivalent	
Dep. de Llenguatges i Sistemes Informàtics	10449	Oficial de laboratori	FAE	C1/20/E036	Escala Tècnica Bàsica de Laboratoris.	Concurs	Matí	Haver superat proves selectives d'acord amb les funcions del lloc de treball o la corresponent especialitat en llocs de laboratori.	
	10323	Tècnic/a mitjà/ana de laboratori	FAE	A2/22/E045	Escala Tècnica Mitjana de Laboratoris.	Concurs	Matí	Haver superat proves selectives d'acord amb les funcions del lloc de treball o la corresponent especialitat en llocs de laboratori.	
	10213	Administratiu/va	FAG	C1/16/E024	Escala Administrativa.	Concurs	Matí	Conèximent de valencià de nivell C1 (suficiència) o equivalent	
Dep. de Matemàtiques	10136	Administratiu/va	FAG	C1/16/E024	Escala Administrativa.	Concurs	Matí	Conèximent de valencià de nivell C1 (suficiència) o equivalent	
Dep. de Pedagogia i Didàctica de les Ciències Socials, la Llengua i la Literatura	10127	Administratiu/va	FAG	C1/16/E024	Escala Administrativa.	Concurs	Matí	Conèximent de valencià de nivell C1 (suficiència) o equivalent	
Dep. de Psicologia Bàsica, Clínica i Psicobiologia	10324	Oficial de laboratori	FAE	C1/18/E027	Escala Tècnica Bàsica de Laboratoris.	Concurs	Matí	Haver superat proves selectives d'acord amb les funcions del lloc de treball o la corresponent especialitat en llocs de laboratori.	
	10130	Administratiu/va	FAG	C1/16/E024	Escala Administrativa.	Concurs	Matí	Conèximent de valencià de nivell C1 (suficiència) o equivalent	
Dep. de Psicologia Evolutiva, Educativa, Social i Metodologia	10451	Oficial de laboratori	FAE	C1/18/E027	Escala Tècnica Bàsica de Laboratoris.	Concurs	Vesprada	Conèximent de valencià de nivell C1 (suficiència) o equivalent	
	10325	Oficial de laboratori	FAE	C1/18/E027	Escala Tècnica Bàsica de Laboratoris.	Concurs	Matí	Haver superat proves selectives d'acord amb les funcions del lloc de treball o la corresponent especialitat en llocs de laboratori.	
	10211	Administratiu/va	FAG	C1/16/E024	Escala Administrativa.	Concurs	Matí	Conèximent de valencià de nivell C1 (suficiència) o equivalent	
Dep. de Química Física i Analítica	10448	Oficial de laboratori	FAE	C1/18/E027	Escala Tècnica Bàsica de Laboratoris.	Concurs	Matí	Haver superat proves selectives d'acord amb les funcions del lloc de treball o la corresponent especialitat en llocs de laboratori.	
	10318	Oficial de laboratori	FAE	C1/18/E027	Escala Tècnica Bàsica de Laboratoris.	Concurs	Matí	Conèximent de valencià de nivell C1 (suficiència) o equivalent	
	10258	Oficial de laboratori	FAE	C1/18/E027	Escala Tècnica Bàsica de Laboratoris.	Concurs	Matí	Haver superat proves selectives d'acord amb les funcions del lloc de treball o la corresponent especialitat en llocs de laboratori.	
	10253	Administratiu/va	FAG	C1/16/E024	Escala Administrativa.	Concurs	Matí	Conèximent de valencià de nivell C1 (suficiència) o equivalent	
Dep. de Química Inorgànica i Orgànica	10452	Oficial de laboratori	FAE	C1/18/E027	Escala Tècnica Bàsica de Laboratoris.	Concurs	Vesprada	Haver superat proves selectives d'acord amb les funcions del lloc de treball o la corresponent especialitat en llocs de laboratori.	
	10327	Oficial de laboratori	FAE	C1/18/E027	Escala Tècnica Bàsica de Laboratoris.	Concurs	Matí	Conèximent de valencià de nivell C1 (suficiència) o equivalent	
	10326	Oficial de laboratori	FAE	C1/18/E027	Escala Tècnica Bàsica de Laboratoris.	Concurs	Matí	Haver superat proves selectives d'acord amb les funcions del lloc de treball o la corresponent especialitat en llocs de laboratori.	
	10212	Administratiu/va	FAG	C1/16/E024	Escala Administrativa.	Concurs	Matí	Conèximent de valencià de nivell C1 (suficiència) o equivalent	
Dep. de Traducció i Comunicació	10332	Oficial de laboratori	FAE	C1/18/E017	Escala Tècnica Bàsica Laboratoris/Escala Auxiliar Bàsica Laboratoris.	Concurs	Matí	Haver superat proves selectives d'acord amb les funcions del lloc de treball o la corresponent especialitat en llocs de laboratori.	
	10138	Administratiu/va	FAG	C1/16/E024	Escala Administrativa.	Concurs	Matí	Conèximent de valencià de nivell C1 (suficiència) o equivalent	
Dep. d'Economia	10131	Administratiu/va	FAG	C1/16/E024	Escala Administrativa.	Concurs	Matí	Conèximent de valencià de nivell C1 (suficiència) o equivalent	
Dep. d'Educació i Didàctiques Específiques	10549	Oficial de laboratori	FAE	C1/18/E017	Escala Tècnica Bàsica de Laboratoris.	Concurs	Vesprada	Conèximent de valencià de nivell C1 (suficiència) o equivalent	
	10320	Oficial de laboratori	FAE	C1/18/E027	Escala Tècnica Bàsica de Laboratoris.	Concurs	Matí	Haver superat proves selectives d'acord amb les funcions del lloc de treball o la corresponent especialitat en llocs de laboratori.	
	10247	Administratiu/va	FAG	C1/16/E024	Escala Administrativa.	Concurs	Matí	Conèximent de valencià de nivell C1 (suficiència) o equivalent	
Dep. d'Enginyeria de Sistemes Industrials i Disseny	10534	Oficial de laboratori	FAE	C1/18/E027	Escala Tècnica Bàsica de Laboratoris.	Concurs	Vesprada	Haver superat proves selectives d'acord amb les funcions del lloc de treball o la corresponent especialitat en llocs de laboratori.	
	10455	Oficial de laboratori	FAE	C1/18/E027	Escala Tècnica Bàsica de Laboratoris.	Concurs	Vesprada	Haver superat proves selectives d'acord amb les funcions del lloc de treball o la corresponent especialitat en llocs de laboratori.	
	10453	Oficial de laboratori	FAE	C1/18/E027	Escala Tècnica Bàsica de Laboratoris.	Concurs	Vesprada	Conèximent de valencià de nivell C1 (suficiència) o equivalent	

# 11 RELACIÓ DE LLOCS DE TREBALL DEL PERSONAL DE L'UJI

11.2 RELACIÓ DE LLOCS DE TREBALL DEL PERSONAL D'ADMINISTRACIÓ I SERVEIS DE LA UNIVERSITAT JAUME I 2019									
Servei/ Dpto	Nº LLT	Denominació	Nat.	G/N/E	Escala	SP	Jornada	Requisits	Observacions
								Conèximent de valencià de nivell C1 (suficiència) o equivalent	
	10412	Administratiu/va	FAG	C1/16/E024	Escala Administrativa.	Concurs	Matí	Conèximent de valencià de nivell C1 (suficiència) o equivalent	
	10331	Oficial de laboratori	FAE	C1/18/E027	Escala Tècnica Bàsica de Laboratoris.	Concurs	Vesprada	Haver superat proves selectives d'acord amb les funcions del lloc de treball o la corresponent especialitat en llocs de laboratoris.	
	10330	Oficial de laboratori	FAE	C1/18/E027	Escala Tècnica Bàsica de Laboratoris.	Concurs	Matí	Conèximent de valencià de nivell C1 (suficiència) o equivalent	
								Haver superat proves selectives d'acord amb les funcions del lloc de treball o la corresponent especialitat en llocs de laboratoris.	
	10257	Oficial de laboratori	FAE	C1/18/E027	Escala Tècnica Bàsica de Laboratoris.	Concurs	Matí	Haver superat proves selectives d'acord amb les funcions del lloc de treball o la corresponent especialitat en llocs de laboratoris.	
								Conèximent de valencià de nivell C1 (suficiència) o equivalent	
	10145	Oficial/Auxiliar de laboratori	FAE	C1/C2/18/E027	Escala Tècnica Bàsica Laboratoris/Escala Auxiliar Bàsica Laboratoris.	Concurs	Matí	Conèximent de valencià de nivell C1 (suficiència) o equivalent	05. Els llocs de treball adscrits a dos grups de titulació s'adscriuran únicament al superior quan el treballador/a que l'ocupe pertanyi a aquest grup o es quedi vacant.
								Haver superat proves selectives d'acord amb les funcions del lloc de treball o la corresponent especialitat en llocs de laboratoris.	05. Els llocs de treball adscrits a dos grups de titulació s'adscriuran únicament al superior quan el treballador/a que l'ocupe pertanyi a aquest grup o es quedi vacant.
	10144	Oficial de laboratori	FAE	C1/18/E027	Escala Tècnica Bàsica de Laboratoris.	Concurs	Matí	Haver superat proves selectives d'acord amb les funcions del lloc de treball o la corresponent especialitat en llocs de laboratoris.	
								Conèximent de valencià de nivell C1 (suficiència) o equivalent	
	10140	Tècnic/a especialista de laboratori	FAE	C1/20/E027	Escala Tècnica Bàsica de Laboratoris.	Concurs	Matí	Conèximent de valencià de nivell C1 (suficiència) o equivalent	
								Haver superat proves selectives d'acord amb les funcions del lloc de treball o la corresponent especialitat en llocs de laboratoris.	
Dep. d'Enginyeria i Ciència dels Computadors	10456	Oficial de laboratori	FAE	C1/18/E027	Escala Tècnica Bàsica de Laboratoris.	Concurs	Matí	Haver superat proves selectives d'acord amb les funcions del lloc de treball o la corresponent especialitat en llocs de laboratoris.	
								Conèximent de valencià de nivell C1 (suficiència) o equivalent	
	10322	Tècnic/a mitjà/ana de laboratori	FAE	A2/20/E036	Escala Tècnica Mitjana de Laboratoris.	Concurs	Matí	Haver superat proves selectives d'acord amb les funcions del lloc de treball o la corresponent especialitat en llocs de laboratoris.	
								Conèximent de valencià de nivell C1 (suficiència) o equivalent	
	10259	Oficial de laboratori	FAE	C1/18/E027	Escala Tècnica Bàsica de Laboratoris.	Concurs	Matí	Haver superat proves selectives d'acord amb les funcions del lloc de treball o la corresponent especialitat en llocs de laboratoris.	
								Conèximent de valencià de nivell C1 (suficiència) o equivalent	
	10255	Administratiu/va	FAG	C1/16/E024	Escala Administrativa.	Concurs	Matí	Conèximent de valencià de nivell C1 (suficiència) o equivalent	
Dep. d'Enginyeria Mecànica i Construcció	10550	Oficial de laboratori	FAE	C1/18/E027	Escala Tècnica Bàsica de Laboratoris.	Concurs	Vesprada	Conèximent de valencià de nivell C1 (suficiència) o equivalent	
								Haver superat proves selectives d'acord amb les funcions del lloc de treball o la corresponent especialitat en llocs de laboratoris.	
	10533	Oficial de laboratori	FAE	C1/18/E027	Escala Tècnica Bàsica de Laboratoris.	Concurs	Matí	Conèximent de valencià de nivell C1 (suficiència) o equivalent	
								Haver superat proves selectives d'acord amb les funcions del lloc de treball o la corresponent especialitat en llocs de laboratoris.	
	10527	Administratiu/va	FAG	C1/16/E024	Escala Administrativa.	Concurs	Matí	Conèximent de valencià de nivell C1 (suficiència) o equivalent	
	10454	Oficial de laboratori	FAE	C1/18/E027	Escala Tècnica Bàsica de Laboratoris.	Concurs	Vesprada	Haver superat proves selectives d'acord amb les funcions del lloc de treball o la corresponent especialitat en llocs de laboratoris.	
								Conèximent de valencià de nivell C1 (suficiència) o equivalent	
	10329	Oficial de laboratori	FAE	C1/18/E027	Escala Tècnica Bàsica de Laboratoris.	Concurs	Matí	Haver superat proves selectives d'acord amb les funcions del lloc de treball o la corresponent especialitat en llocs de laboratoris.	
								Conèximent de valencià de nivell C1 (suficiència) o equivalent	
	10328	Oficial de laboratori	FAE	C1/18/E027	Escala Tècnica Bàsica de Laboratoris.	Concurs	Matí	Haver superat proves selectives d'acord amb les funcions del lloc de treball o la corresponent especialitat en llocs de laboratoris.	
								Conèximent de valencià de nivell C1 (suficiència) o equivalent	
	10303	Oficial de laboratori	FAE	C1/18/E027	Escala Tècnica Bàsica de Laboratoris.	Concurs	Matí	Haver superat proves selectives d'acord amb les funcions del lloc de treball o la corresponent especialitat en llocs de laboratoris.	
								Conèximent de valencià de nivell C1 (suficiència) o equivalent	
	10302	Oficial de laboratori	FAE	C1/18/E027	Escala Tècnica Bàsica de Laboratoris.	Concurs	Matí	Haver superat proves selectives d'acord amb les funcions del lloc de treball o la corresponent especialitat en llocs de laboratoris.	
								Conèximent de valencià de nivell C1 (suficiència) o equivalent	
	10137	Administratiu/va	FAG	C1/16/E024	Escala Administrativa.	Concurs	Matí	Conèximent de valencià de nivell C1 (suficiència) o equivalent	
Dep. d'Enginyeria Química	10321	Oficial de laboratori	FAE	C1/18/E017	Escala Tècnica Bàsica de Laboratoris.	Concurs	Matí	Haver superat proves selectives d'acord amb les funcions del lloc de treball o la corresponent especialitat en llocs de laboratoris.	
								Conèximent de valencià de nivell C1 (suficiència) o equivalent	
	10256	Oficial de laboratori	FAE	C1/18/E017	Escala Tècnica Bàsica de Laboratoris.	Concurs	Matí	Conèximent de valencià de nivell C1 (suficiència) o equivalent	
								Haver superat proves selectives d'acord amb les funcions del lloc de treball o la corresponent especialitat en llocs de laboratoris.	
Dep. d'Estudis Anglesos	10482	Administratiu/va	FAG	C1/16/E024	Escala Administrativa.	Concurs	Matí	Conèximent de valencià de nivell C1 (suficiència) o equivalent	
Dep. d'Història, Geografia i Art	10129	Administratiu/va	FAG	C1/16/E024	Escala Administrativa.	Concurs	Matí	Conèximent de valencià de nivell C1 (suficiència) o equivalent	
Escola de Doctorat	10399	Administratiu/va	FAG	C1/16/E024	Escala Administrativa.	Concurs	Matí	Conèximent de valencià de nivell C1 (suficiència) o equivalent	
	10006	Cap del Negociat d'Administració del Centre	FAG	C1/20/E035	Escala Administrativa.	Concurs	Matí	Conèximent de valencià de nivell C1 (suficiència) o equivalent	
Escola Superior de Tecnologia i Ciències Experimentals	10333	Administratiu/va	FAG	C1/16/E024	Escala Administrativa.	Concurs	Matí	Conèximent de valencià de nivell C1 (suficiència) o equivalent	

# 11 RELACIÓ DE LLOCS DE TREBALL DEL PERSONAL DE L'UJI

## 11.2 RELACIÓ DE LLOCS DE TREBALL DEL PERSONAL D'ADMINISTRACIÓ I SERVEIS DE LA UNIVERSITAT JAUME I 2019

Servei/Dpto	Nº LLT	Denominació	Nat.	G/N/E	Escala	SP	Jornada	Requisits	Observacions
	10254	Administratiu/va	FAG	C1/16/E024	Escala Administrativa.	Concurs	Matí	Conèximent de valencià de nivell C1 (suficiència) o equivalent	
	10150	Administratiu/va	FAG	C1/16/E024	Escala Administrativa.	Concurs	Matí	Conèximent de valencià de nivell C1 (suficiència) o equivalent	
	10147	Cap del Negociat d'Administració del Centre	FAG	C1/20/E035	Escala Administrativa.	Concurs	Matí	Conèximent de valencià de nivell C1 (suficiència) o equivalent	
	10133	Administratiu/va	FAG	C1/16/E024	Escala Administrativa.	Concurs	Matí	Conèximent de valencià de nivell C1 (suficiència) o equivalent	
Facultat de Ciències de la Salut	10566	Administratiu/va	FAG	C1/16/E024	Escala Administrativa.	Concurs	Matí	Conèximent de valencià de nivell C1 (suficiència) o equivalent	
	10565	Cap del Negociat de la Facultat de Ciències de la Salut	FAG	C1/20/E035	Escala Administrativa.	Concurs	Matí	Conèximent de valencià de nivell C1 (suficiència) o equivalent	
	10304	Administratiu/va	FAG	C1/16/E024	Escala Administrativa.	Concurs	Matí	Conèximent de valencià de nivell C1 (suficiència) o equivalent	
	10128	Administratiu/va	FAG	C1/16/E024	Escala Administrativa.	Concurs	Matí	Conèximent de valencià de nivell C1 (suficiència) o equivalent	
Facultat de Ciències Humanes i Socials	10484	Administratiu/va	FAG	C1/16/E024	Escala Administrativa.	Concurs	Matí	Conèximent de valencià de nivell C1 (suficiència) o equivalent	
	10446	Administratiu/va	FAG	C1/16/E024	Escala Administrativa.	Concurs	Matí	Conèximent de valencià de nivell C1 (suficiència) o equivalent	
	10445	Administratiu/va	FAG	C1/16/E024	Escala Administrativa.	Concurs	Matí	Conèximent de valencià de nivell C1 (suficiència) o equivalent	
	10334	Administratiu/va	FAG	C1/16/E024	Escala Administrativa/Auxiliar Administrativa.	Concurs	Matí	Conèximent de valencià de nivell C1 (suficiència) o equivalent	
	10151	Administratiu/va	FAG	C1/16/E024	Escala Administrativa.	Concurs	Matí	Conèximent de valencià de nivell C1 (suficiència) o equivalent	
	10148	Cap del Negociat d'Administració del Centre	FAG	C1/20/E035	Escala Administrativa.	Concurs	Matí	Conèximent de valencià de nivell C1 (suficiència) o equivalent	
Facultat de Ciències Jurídiques i Econòmiques	10335	Administratiu/va	FAG	C1/16/E024	Escala Administrativa.	Concurs	Matí	Conèximent de valencià de nivell C1 (suficiència) o equivalent	
	10251	Administratiu/va	FAG	C1/16/E024	Escala Administrativa.	Concurs	Matí	Conèximent de valencià de nivell C1 (suficiència) o equivalent	
	10249	Administratiu/va	FAG	C1/16/E024	Escala Administrativa.	Concurs	Matí	Conèximent de valencià de nivell C1 (suficiència) o equivalent	
	10152	Administratiu/va	FAG	C1/16/E024	Escala Administrativa.	Concurs	Matí	Conèximent de valencià de nivell C1 (suficiència) o equivalent	
	10149	Cap del Negociat d'Administració del Centre	FAG	C1/20/E035	Escala Administrativa.	Concurs	Matí	Conèximent de valencià de nivell C1 (suficiència) o equivalent	
	10134	Administratiu/va	FAG	C1/16/E024	Escala Administrativa.	Concurs	Matí	Conèximent de valencià de nivell C1 (suficiència) o equivalent	
Gabinet de Planificació i Prospectiva Tecnològica	10488	Tècnic/a mitjà/ana de planificació econòmica i estratègica	FAG	A2/20/E036	Escala de Gestió.	Concurs	Matí	Conèximent de valencià de nivell C1 (suficiència) o equivalent	09. Mèrit preferent: Coneixements en comptabilitat i gestió econòmica. 10. Mèrit preferent: Diplomatura en Ciències Empresarials o equivalent.
	10469	Tècnic/a mitjà/ana de Planificació Acadèmica	FAG	A2/20/E036	Escala de Gestió.	Concurs	Matí	Conèximent de valencià de nivell C1 (suficiència) o equivalent	
	10358	Administratiu/va	FAG	C1/16/E024	Escala Administrativa.	Concurs	Matí	Conèximent de valencià de nivell C1 (suficiència) o equivalent Coneixements de bases de dades i fulls de càlcul.	
	10237	Cap del Negociat de Planificació	FAG	C1/20/E035	Escala Administrativa.	Concurs	Matí	Conèximent de valencià de nivell C1 (suficiència) o equivalent	
	10235	Director/a de Projectes de Planificació	FAE	A1/24/E045	Escala Tècnica Superior de Planificació, Anàlisi i Avaluació.	Concurs	Matí	Conèximent de valencià de nivell C1 (suficiència) o equivalent Coneixements en gestió de qualitat i direcció operativa.	
								Domini en les principals tècniques d'anàlisi estadística multivariant. Haver superat proves selectives d'acord amb les funcions del lloc de treball o la corresponent especialitat en llocs de laborator.	
								Llicenciatura en Direcció i Administració d'Empreses, Enginyeria Industrial, Enginyeria en Organització Industrial o Enginyeria en Informàtica.	
Gabinet de Rectorat	10419	Administratiu/va	FAG	C1/16/E024	Escala Administrativa.	Concurs	Vesprada	Conèximent de valencià de nivell C1 (suficiència) o equivalent	
	10411	Tècnic/a mitjà/ana de Rectorat	FAG	A2/20/E036	Escala de Gestió.	Concurs	Matí	Conèximent de valencià de nivell C1 (suficiència) o equivalent	
	10347	Cap del Gabinet Tècnic	E	A1/27/E049	Cap escala.	Personal Eventual	Matí	Conèximent de valencià de nivell C1 (suficiència) o equivalent	
	10224	Cap del Negociat del Gabinet de Rectorat	FAG	C1/20/E035	Escala Administrativa.	Concurs	Matí	Conèximent de valencià de nivell C1 (suficiència) o equivalent	
	10184	Conductor/a del Rector/a	E	C2/14/E046	Cap escala.	Acord Consell de Govern	Matí	Conèximent de valencià de nivell C1 (suficiència) o equivalent	
	10013	Administratiu/va	FAG	C1/16/E024	Escala Administrativa.	Concurs	Matí	Conèximent de valencià de nivell C1 (suficiència) o equivalent	
	10008	Administratiu/va	FAG	C1/C2/16/E024	Escala Administrativa/Auxiliar Administrativa.	Concurs	Matí	Conèximent de valencià de nivell C1 (suficiència) o equivalent	
	10001	Cap del Gabinet de Rectorat	E	C1/22/E045	Cap escala.	Personal Eventual	Matí	Conèximent de valencià de nivell C1 (suficiència) o equivalent	
Gerència	10457	Tècnic/a mitjà/ana de Gestió	FAG	A2/20/E036	Escala de Gestió.	Concurs	Matí	Conèximent de valencià de nivell C1 (suficiència) o equivalent	
	10386	Vicegerent/a de Personal i Organització	FAG	A1/30/E050	Cap escala.	Lliure designació	Matí	Conèximent de valencià de nivell C1 (suficiència) o equivalent	
	10011	Secretari/a de la Gerència	E	C1/20/E035	Cap escala.	Personal Eventual	Matí	Conèximent de valencià de nivell C1 (suficiència) o equivalent	
	10010	Gerent	E	A1/30/E092	Cap escala.	Personal Eventual	Matí	Conèximent de valencià de nivell C1 (suficiència) o equivalent	
Institut Universitari de Plaguicides i Aigües - IUPA	10537	Administratiu/va	FAG	C1/16/E024	Escala Administrativa.	Concurs	Matí	Conèximent de valencià de nivell C1 (suficiència) o equivalent	
	10430	Tècnic/a superior de UGC	FAE	A1/22/E040	Escala Tècnica Superior de Planificació, Anàlisi i Avaluació.	Concurs	Matí	Conèximent de valencià de nivell C1 (suficiència) o equivalent Haver superat proves selectives d'acord amb les funcions del lloc de treball o la corresponent especialitat en llocs de laborator.	
Institut Universitari de Tecnologia Ceràmica Agustín Escardino	10382	Tècnic/a Superior de laborator	FAE	A1/22/E040	Escala Tècnica Superior de Laboratoris.	Concurs	Matí	Conèximent de valencià de nivell C1 (suficiència) o equivalent Haver superat proves selectives d'acord amb les funcions del lloc de treball o la corresponent especialitat en llocs de laborator.	
	10142	Oficial de laborator	FAE	C1/18/E017	Escala Tècnica Bàsica de Laboratoris.	Concurs	Matí	Conèximent de valencià de nivell C1 (suficiència) o equivalent Haver superat proves selectives d'acord amb les funcions del lloc de treball o la corresponent especialitat en llocs de laborator.	
	10141	Oficial/Auxiliar de laborator	FAE	C1/C2/18/E017	Escala Tècnica Bàsica Laboratoris/Escala Auxiliar Bàsica Laboratoris.	Concurs	Matí	Conèximent de valencià de nivell C1 (suficiència) o equivalent	05. Els llocs de treball adscrits a dos grups de titulació s'adscriuran únicament al superior quan el treballador/a que l'ocupe pertanyi a aquest grup o es quede vacant.
								Haver superat proves selectives d'acord amb les funcions del lloc de treball o la corresponent especialitat en llocs de laborator.	05. Els llocs de treball adscrits a dos grups de titulació s'adscriuran únicament al superior quan el treballador/a que l'ocupe pertanyi a aquest grup o es quede vacant.
Laboratori d'Economia Experimental	10143	Oficial de laborator	FAE	C1/18/E027	Escala Tècnica Bàsica de Laboratoris.	Concurs	Vesprada	Conèximent de valencià de nivell C1 (suficiència) o equivalent	
								Haver superat proves selectives d'acord amb les funcions del lloc de treball o la corresponent especialitat en llocs de laborator.	
Oficina de Cooperació al Desenvolupament i Solidaritat	10554	Tècnic/a mitjà/na OCDS	FAE	A2/20/E020	Escala Tècnica Mitjana de Cooperació al Desenvolupament i Solidaritat.	Concurs	Matí	Conèximent d'idiomes comunitaris: anglès, nivell A2 o equivalent.	

# 11 RELACIÓ DE LLOCS DE TREBALL DEL PERSONAL DE L'UJI

## 11.2 RELACIÓ DE LLOCS DE TREBALL DEL PERSONAL D'ADMINISTRACIÓ I SERVEIS DE LA UNIVERSITAT JAUME I 2019

Servei/ Dpto	Nº LLT	Denominació	Nat.	G/N/E	Escala	SP	Jornada	Requisits	Observacions
								Conèximent de valencià de nivell C1 (suficiència) o equivalent	
	10496	Tècnic/a mitjà/na OCDS	FAG	A2/20/E036	Escala de Gestió.	Concurs	Matí	Conèximent d'idiomes comunitaris: anglès, nivell C1 o equivalent.	
								Conèximent de valencià de nivell C1 (suficiència) o equivalent	
	10485	Administratiu/va	FAG	C1/16/E024	Escala Administrativa.	Concurs	Matí	Conèximent de valencià de nivell C1 (suficiència) o equivalent	
	10428	Administratiu/va	FAG	C1/16/E024	Escala Administrativa.	Concurs	Matí	Conèximent de valencià de nivell C1 (suficiència) o equivalent	
								Conèximent d'idiomes comunitaris: anglès, nivell A2 o equivalent.	
	10427	Tècnic/a superior OCDS	FAE	A1/22/E040	Escala Tècnica Superior de Cooperació al Desenvolupament i Solidaritat.	Concurs	Matí	Conèximent de valencià de nivell C1 (suficiència) o equivalent	
Oficina de Cooperació en Investigació i Desenvolupament Tecnològic	10553	Tècnic/a Mitjà/ana	FAG	A2/20/E036	Escala de Gestió.	Concurs	Matí	Conèximent de valencià de nivell C1 (suficiència) o equivalent	
								Conèximent d'idiomes comunitaris: anglès, nivell C1 o equivalent.	
	10497	Tècnic/a superior en gestió d'investigació	FAE	A1/22/E040	Escala Tècnica Superior de Gestió de la Investigació.	Concurs	Matí	Conèximent de valencià de nivell C1 (suficiència) o equivalent	
								Haver superat proves selectives d'acord amb les funcions del lloc de treball o la corresponent especialitat en llocs de laboratori.	
								Conèximent d'idiomes comunitaris: anglès, nivell C1 o equivalent.	
	10459	Administratiu/va	FAG	C1/16/E024	Escala Administrativa.	Concurs	Matí	Conèximent de valencià de nivell C1 (suficiència) o equivalent	
								Conèximent d'idiomes comunitaris: anglès, nivell B2 o equivalent.	
	10458	Tècnic/a superior en gestió d'investigació	FAG	A1/22/E040	Escala Tècnica d'Administració.	Concurs	Matí	Conèximent de valencià de nivell C1 (suficiència) o equivalent	
	10407	Tècnic/a mitjà/ana OCIT	FAG	A2/20/E036	Escala de Gestió.	Concurs	Matí	Conèximent de valencià de nivell C1 (suficiència) o equivalent	
	10383	Administratiu/va	FAG	C1/16/E024	Escala Administrativa.	Concurs	Matí	Conèximent de valencià de nivell C1 (suficiència) o equivalent	
	10337	Tècnic/a superior en gestió d'investigació	FAE	A1/22/E040	Escala Tècnica Superior de Gestió de la Investigació.	Concurs	Matí	Conèximent de valencià de nivell C1 (suficiència) o equivalent	
								Conèximents en gestió de la propietat industrial.	
								Haver superat proves selectives d'acord amb les funcions del lloc de treball o la corresponent especialitat en llocs de laboratori.	
	10336	Tècnic/a superior en gestió d'investigació	FAE	A1/22/E040	Escala Tècnica Superior de Gestió de la Investigació.	Concurs	Matí	Conèximent de valencià de nivell C1 (suficiència) o equivalent	
								Haver superat proves selectives d'acord amb les funcions del lloc de treball o la corresponent especialitat en llocs de laboratori.	
								Conèximents en gestió de la propietat industrial.	
								Haver superat proves selectives d'acord amb les funcions del lloc de treball o la corresponent especialitat en llocs de laboratori.	
	10223	Cap del Servei OCIT	FAE	A1/27/E049	Escala Tècnica Superior de Gestió de la Investigació.	Concurs	Matí	Conèximent de valencià de nivell C1 (suficiència) o equivalent	
								Conèximents en gestió de la propietat industrial.	
	10171	Administratiu/va	FAG	C1/16/E024	Escala Administrativa.	Concurs	Matí	Conèximent de valencià de nivell C1 (suficiència) o equivalent	
	10169	Cap de Negociat OCIT	FAG	C1/20/E035	Escala Administrativa.	Concurs	Matí	Conèximent de valencià de nivell C1 (suficiència) o equivalent	
Oficina de la Promoció i Avaluació de la Qualitat	10563	Tècnic/a Mitjà/ana de Qualitat	FAE	A2/20/E020	Escala Tècnica Mitjana de Qualitat	Concurs	Matí	Haver superat proves selectives d'acord amb les funcions del lloc de treball o la corresponent especialitat en llocs de laboratori.	
								Conèximent de valencià de nivell C1 (suficiència) o equivalent	
	10461	Administratiu/va	FAG	C1/16/E024	Escala Administrativa.	Concurs	Matí	Conèximent de valencià de nivell C1 (suficiència) o equivalent	
	10429	Tècnic/a superior de qualitat	FAE	A1/22/E040	Escala Tècnica Superior de Planificació, Anàlisi i Avaluació.	Concurs	Matí	Domini en les principals tècniques d'anàlisi estadística multivariant.	
								Conèximent de valencià de nivell C1 (suficiència) o equivalent	
								Haver superat proves selectives d'acord amb les funcions del lloc de treball o la corresponent especialitat en llocs de laboratori.	
								Conèximents en gestió de qualitat i direcció operativa.	
								Llicenciatura en Direcció i Administració d'Empreses, Enginyeria Industrial, Enginyeria en Organització Industrial o Enginyeria en Informàtica.	
	10357	Tècnic/a superior de qualitat	FAE	A1/22/E040	Escala Tècnica Superior de Planificació, Anàlisi i Avaluació.	Concurs	Matí	Domini en les principals tècniques d'anàlisi estadística multivariant.	
								Conèximent de valencià de nivell C1 (suficiència) o equivalent	
								Llicenciatura en Direcció i Administració d'Empreses, Enginyeria Industrial, Enginyeria en Organització Industrial o Enginyeria en Informàtica.	
								Conèximents en gestió de qualitat i direcció operativa.	
								Haver superat proves selectives d'acord amb les funcions del lloc de treball o la corresponent especialitat en llocs de laboratori.	
	10236	Tècnic/a superior d'avaluació	FAE	A1/22/E040	Escala Tècnica Superior de Planificació, Anàlisi i Avaluació.	Concurs	Matí	Llicenciatura en Pedagogia, Ciències de l'Educació, Psicologia i/o equivalent.	
								Conèximent de valencià de nivell C1 (suficiència) o equivalent	
								Domini en les principals tècniques d'anàlisi estadística multivariant.	
								Haver superat proves selectives d'acord amb les funcions del lloc de treball o la corresponent especialitat en llocs de laboratori.	
Oficina de Prevenció i Gestió Mediambiental	10431	Administratiu/va	FAG	C1/16/E024	Escala Administrativa.	Concurs	Matí	Conèximent de valencià de nivell C1 (suficiència) o equivalent	
	10385	Tècnic/a mitjà/ana de gestió mediambiental	FAE	A2/20/E036	Escala Tècnica Mitjana de Gestió Mediambiental.	Concurs	Matí	Conèximent de valencià de nivell C1 (suficiència) o equivalent	
	10310	Tècnic/a superior en ergonomia i psicociologia aplicada	FAE	A1/22/E040	Escala Tècnica Superior de Prevenció.	Concurs	Matí	Conèximent de valencià de nivell C1 (suficiència) o equivalent	
								Llicenciatura en Medicina.	
								Tenir una formació mínima amb el contingut especificat en el programa a què es refereix l'annex VI del Reial Decret 39/1997, reglament dels serveis de prevenció, i el desenvolupament d'aquest tindrà una durada mínima de 600 hores (especialitat en Ergonomia i Psicociologia Aplicada).	

# 11 RELACIÓ DE LLOCS DE TREBALL DEL PERSONAL DE L'UJI

11.2 RELACIÓ DE LLOCS DE TREBALL DEL PERSONAL D'ADMINISTRACIÓ I SERVEIS DE LA UNIVERSITAT JAUME I 2019									
Servei/Dpto	Nº LLT	Denominació	Nat.	G/N/E	Escala	SP	Jornada	Requisits	Observacions
								Haver superat proves selectives d'acord amb les funcions del lloc de treball o la corresponent especialitat en llocs de laboratori.	
	10309	Tècnic/a superior en seguretat en el treball	FAE	A1/22/E040	Escala Tècnica Superior de Prevenció.	Concurs	Matí	Coneixement de valencià de nivell C1 (suficiència) o equivalent.	
								Haver superat proves selectives d'acord amb les funcions del lloc de treball o la corresponent especialitat en llocs de laboratori.	
								Tenir una formació mínima amb el contingut especificat en el programa a què es refereix l'annex VI del Reial Decret 39/1997, reglament dels serveis de prevenció, i el desenvolupament d'aquest tindrà una durada mínima de 600 hores (especialitat en Ergonomia i Psicociologia Aplicada).	
Oficina de Relacions Internacionals	10536	Tècnic/a Superior	FAE	A1/22/E036	Escala Tècnica Superior de Cooperació Internacional.	Concurs	Matí	Coneixement de valencià de nivell C1 (suficiència) o equivalent.	
	10460	Tècnic/a Superior	FAG	A1/22/E040	Escala Tècnica d'Administració.	Concurs	Matí	Coneixement d'idiomes comunitaris: anglès, nivell C1 o equivalent.	
	10422	Administratiu/va	FAG	C1/16/E024	Escala Administrativa.	Concurs	Matí	Coneixement de valencià de nivell C1 (suficiència) o equivalent.	
	10341	Administratiu/va	FAG	C1/16/E012	Escala Administrativa.	Concurs	Matí	Coneixement de valencià de nivell C1 (suficiència) o equivalent.	
	10225	Tècnic/a Superior	FAE	A1/22/E040	Escala Tècnica Superior de Cooperació Internacional.	Concurs	Matí	Coneixement d'idiomes comunitaris: anglès, nivell C1 o equivalent.	
								Coneixement d'idiomes comunitaris: francès, nivell B2.1 o equivalent.	
								Coneixement d'idiomes comunitaris: alemany, nivell B2.1 o equivalent.	
								Coneixement d'idiomes comunitaris: anglès, nivell C2 o equivalent.	
								Coneixement de valencià nivell superior, o llicenciatura en Filologia Valenciana o equivalent.	
Oficina d'Estudis	10511	Tècnic/a mitjà/ana d'estudis	FAE	A2/20/E036	Escala Tècnica Mitjana d'Harmonització Europea.	Concurs	Matí	Coneixement de valencià de nivell C1 (suficiència) o equivalent.	
	10495	Tècnic/a mitjà/na d'estudis de postgrau i formació permanent	FAG	A2/20/E036	Escala de Gestió.	Concurs	Matí	Coneixement de valencià de nivell C1 (suficiència) o equivalent.	
	10444	Administratiu/va	FAG	C1/16/E024	Escala Administrativa.	Concurs	Matí	Coneixement de valencià de nivell C1 (suficiència) o equivalent.	
	10409	Cap del Negociat de Postgrau i Formació Permanent	FAG	C1/20/E035	Escala Administrativa.	Concurs	Matí	Coneixement de valencià de nivell C1 (suficiència) o equivalent.	
Oficina d'Informació i Registre (InfoCampus)	10463	Auxiliar de serveis d'informació telefònica	FAG	C2/14/E030	Escala Auxiliar Bàsica de Suport Administratiu.	Concurs	Horari: 9 h a 14 h i 16:30 h a 19 h	Haver superat proves selectives d'acord amb les funcions del lloc de treball o la corresponent especialitat en llocs de laboratori.	
								Coneixement de valencià de nivell C1 (suficiència) o equivalent.	
	10439	Administratiu/va	FAG	C1/16/E024	Escala Administrativa.	Concurs	Vesprada	Coneixement de valencià de nivell C1 (suficiència) o equivalent.	
	10346	Auxiliar de serveis d'informació telefònica	FAG	C2/14/E017	Escala Auxiliar Bàsica de Suport Administratiu.	Concurs	Vesprada	Haver superat proves selectives d'acord amb les funcions del lloc de treball o la corresponent especialitat en llocs de laboratori.	
								Coneixement de valencià de nivell C1 (suficiència) o equivalent.	
	10345	Auxiliar de serveis d'informació telefònica	FAG	C2/14/E017	Escala Auxiliar Bàsica de Suport Administratiu.	Concurs	Matí	Coneixement de valencià de nivell C1 (suficiència) o equivalent.	
								Haver superat proves selectives d'acord amb les funcions del lloc de treball o la corresponent especialitat en llocs de laboratori.	
	10159	Administratiu/va	FAG	C1/16/E024	Escala Administrativa.	Concurs	Matí	Coneixement de valencià de nivell C1 (suficiència) o equivalent.	
	10158	Administratiu/va - Auxiliar administratiu/va	FAG	C1/C2/16/E024	Escala Administrativa/Auxiliar Administrativa.	Concurs	Matí	Coneixement de valencià de nivell C1 (suficiència) o equivalent.	05. Els llocs de treball adscrits a dos grups de titulació s'adscriuran únicament al superior quan el treballador/a que l'ocupe pertanyi a aquest grup o es trobe vacants.
	10157	Administratiu/va	FAG	C1/16/E024	Escala Administrativa.	Concurs	Matí	Coneixement de valencià de nivell C1 (suficiència) o equivalent.	
	10156	Cap del Negociat USE	FAG	C1/20/E035	Escala Administrativa.	Concurs	Matí	Coneixement de valencià de nivell C1 (suficiència) o equivalent.	
	10154	Administratiu/va	FAG	C1/16/E024	Escala Administrativa.	Concurs	Matí	Coneixement de valencià de nivell C1 (suficiència) o equivalent.	03. Dependència orgànica de la Secretaria General.
	10153	Cap del Negociat de Registre	FAG	C1/20/E035	Escala Administrativa.	Concurs	Matí	Coneixement de valencià de nivell C1 (suficiència) o equivalent.	03. Dependència orgànica de la Secretaria General.
	10074	Tècnic/a mitjà/na documentalista	FAE	A2/20/E036	Escala d'Ajudants d'Arxius i Biblioteques.	Concurs	Matí	Coneixement de valencià de nivell C1 (suficiència) o equivalent.	
Oficina d'Innovació i Auditoria TI	10501	Tècnic/a Mitjà/ana d'Innovació Tecnològica	FAE	A2/20/E020	Escala Tècnica Mitjana d'Informàtica (Innovació Tecnològica)	Concurs	Matí	Coneixement de valencià de nivell C1 (suficiència) o equivalent.	
	10437	Tècnic/a d'Innovació Tecnològica	FAE	A1/24/E045	Escala Tècnica Superior d'Informàtica.	Concurs	Matí	Coneixement de valencià de nivell C1 (suficiència) o equivalent.	
								Haver superat proves selectives d'acord amb les funcions del lloc de treball o la corresponent especialitat en llocs de laboratori.	
	10094	Cap d'Oficina d'Innovació i Auditoria TI	FAE	A1/27/E049	Escala Tècnica Superior d'Informàtica.	Concurs	Matí	Coneixement de valencià de nivell C1 (suficiència) o equivalent.	
Oficina d'Inserció Professional i Estadística en Pràctiques	10562	Tècnic/a Superior	FAE	A1/22/E036	Escala Tècnica Superior de Cooperació Internacional.	Concurs	Matí	Coneixement de valencià de nivell C1 (suficiència) o equivalent.	
								Coneixement d'idiomes comunitaris: anglès, nivell A2 o equivalent.	
	10555	Tècnic/a Mitjà/ana	FAE	A2/20/E020	Escala Tècnica Mitjana de Cooperació Internacional.	Concurs	Matí	Coneixement de valencià de nivell C1 (suficiència) o equivalent.	
	10486	Administratiu/va	FAG	C1/16/E024	Escala Administrativa.	Concurs	Matí	Coneixement de valencià de nivell C1 (suficiència) o equivalent.	
	10408	Tècnic/a Mitjà/ana	FAG	A2/20/E036	Escala de Gestió.	Concurs	Matí	Coneixement de valencià de nivell C1 (suficiència) o equivalent.	
	10384	Administratiu/va	FAG	C1/16/E024	Escala Administrativa.	Concurs	Matí	Coneixement de valencià de nivell C1 (suficiència) o equivalent.	
	10339	Tècnic/a superior de gestió d'estades en pràctiques i inserció professional	FAE	A1/22/E040	Escala Tècnica Superior d'Estades en Pràctiques.	Concurs	Matí	Coneixement de valencià de nivell C1 (suficiència) o equivalent.	
Oficina Tècnica d'Obres i Projectes	10487	Tècnic/a mitjà/ana OTOP	FAE	A2/20/E036	Escala Tècnica Mitjana d'Enginyeria.	Concurs	Matí	Enginyeria Tècnica.	
								Coneixement de valencià de nivell C1 (suficiència) o equivalent.	
	10462	Tècnic/a especialista en gestió d'instal·lacions	FAE	C1/20/E027	Escala Tècnica Bàsica de Gestió d'Instal·lacions.	Concurs	Matí	Coneixement de valencià de nivell C1 (suficiència) o equivalent.	
	10239	Tècnic/a especialista en gestió d'instal·lacions	FAE	C1/20/E027	Escala Tècnica Bàsica de Gestió d'Instal·lacions.	Concurs	Matí	Coneixement de valencià de nivell C1 (suficiència) o equivalent.	
	10069	Administratiu/va	FAG	C1/16/E024	Escala Administrativa.	Concurs	Matí	Coneixement de valencià de nivell C1 (suficiència) o equivalent.	
	10068	Delineant/a	FAE	C1/20/E027	Escala Tècnica Bàsica d'Arquitectura.	Concurs	Matí	Coneixement de valencià de nivell C1 (suficiència) o equivalent.	
	10067	Tècnic/a especialista en gestió d'instal·lacions	FAE	C1/20/E027	Escala Tècnica Bàsica de Gestió d'Instal·lacions.	Concurs	Matí	Coneixement de valencià de nivell C1 (suficiència) o equivalent.	

# 11 RELACIÓ DE LLOCS DE TREBALL DEL PERSONAL DE L'UJI

11.2 RELACIÓ DE LLOCS DE TREBALL DEL PERSONAL D'ADMINISTRACIÓ I SERVEIS DE LA UNIVERSITAT JAUME I 2019									
Servei/Dpto	Nº LLT	Denominació	Nat.	G/N/E	Escala	SP	Jornada	Requisits	Observacions
	10066	Tècnic/a especialista en gestió d'instal·lacions	FAE	C1/20/E027	Escala Tècnica Bàsica de Gestió d'Instal·lacions.	Concurs	Matí	Conèximent de valencià de nivell C1 (suficiència) o equivalent	
	10065	Tècnic/a especialista en gestió d'instal·lacions	FAE	C1/20/E027	Escala Tècnica Bàsica de Gestió d'Instal·lacions.	Concurs	Matí	Conèximent de valencià de nivell C1 (suficiència) o equivalent	
	10064	Cap del Negociat OTOP	FAG	C1/20/E035	Escala Administrativa.	Concurs	Matí	Conèximent de valencià de nivell C1 (suficiència) o equivalent	
	10063	Enginyer/a Tècnic/a OTOP	FAE	A2/22/E040	Escala Tècnica Mitjana d'Enginyeria.	Concurs	Matí	Conèximent de valencià de nivell C1 (suficiència) o equivalent	
	10062	Arquitecte/a Tècnic/a OTOP	FAE	A2/22/E040	Escala Tècnica Mitjana d'Arquitectura.	Concurs	Matí	Conèximent de valencià de nivell C1 (suficiència) o equivalent	
	10061	Cap de Servei OTOP	FAE	A1/27/E049	Escala Tècnica Superior d'Arquitectura.	Concurs	Matí	Conèximent de valencià de nivell C1 (suficiència) o equivalent	
Personal de suport	10568	Auxiliar de serveis	FAG	C2/14/E017	Escala Auxiliar Bàsica de Suport Administratiu.	Concurs	Vesprada	Conèximent de valencià de nivell C1 (suficiència) o equivalent Haver superat proves selectives d'acord amb les funcions del lloc de treball o la corresponent especialitat en llocs de laboratori.	
	10567	Auxiliar de serveis	FAG	C2/14/E017	Escala Auxiliar Bàsica de Suport Administratiu.	Concurs	Matí	Conèximent de valencià de nivell C1 (suficiència) o equivalent Haver superat proves selectives d'acord amb les funcions del lloc de treball o la corresponent especialitat en llocs de laboratori.	
	10344	Coordinador/a de Serveis	FAG	C1/16/E024	Escala de Suport Administratiu.	Concurs	Matí	Conèximent de valencià de nivell C1 (suficiència) o equivalent	
	10343	Coordinador/a de Serveis	FAG	C1/16/E024	Escala de Suport Administratiu.	Concurs	Matí	Conèximent de valencià de nivell C1 (suficiència) o equivalent	
	10308	Auxiliar de serveis	FAG	C2/14/E017	Escala Auxiliar Bàsica de Suport Administratiu.	Concurs	Vesprada	Conèximent de valencià de nivell C1 (suficiència) o equivalent Haver superat proves selectives d'acord amb les funcions del lloc de treball o la corresponent especialitat en llocs de laboratori.	
	10307	Auxiliar de serveis	FAG	C2/14/E017	Escala Auxiliar Bàsica de Suport Administratiu.	Concurs	Vesprada	Conèximent de valencià de nivell C1 (suficiència) o equivalent Haver superat proves selectives d'acord amb les funcions del lloc de treball o la corresponent especialitat en llocs de laboratori.	
	10306	Auxiliar de serveis	FAG	C2/14/E017	Escala Auxiliar Bàsica de Suport Administratiu.	Concurs	Vesprada	Conèximent de valencià de nivell C1 (suficiència) o equivalent Haver superat proves selectives d'acord amb les funcions del lloc de treball o la corresponent especialitat en llocs de laboratori.	
	10218	Auxiliar de serveis	FAG	C2/14/E017	Escala Auxiliar Bàsica de Suport Administratiu.	Concurs	Vesprada	Conèximent de valencià de nivell C1 (suficiència) o equivalent Haver superat proves selectives d'acord amb les funcions del lloc de treball o la corresponent especialitat en llocs de laboratori.	
	10217	Auxiliar de serveis	FAG	C2/14/E017	Escala Auxiliar Bàsica de Suport Administratiu.	Concurs	Vesprada	Conèximent de valencià de nivell C1 (suficiència) o equivalent Haver superat proves selectives d'acord amb les funcions del lloc de treball o la corresponent especialitat en llocs de laboratori.	
	10216	Auxiliar de serveis	FAG	C2/14/E017	Escala Auxiliar Bàsica de Suport Administratiu.	Concurs	Matí	Conèximent de valencià de nivell C1 (suficiència) o equivalent Haver superat proves selectives d'acord amb les funcions del lloc de treball o la corresponent especialitat en llocs de laboratori.	
	10215	Auxiliar de serveis	FAG	C2/14/E017	Escala Auxiliar Bàsica de Suport Administratiu.	Concurs	Matí	Conèximent de valencià de nivell C1 (suficiència) o equivalent Haver superat proves selectives d'acord amb les funcions del lloc de treball o la corresponent especialitat en llocs de laboratori.	
	10206	Auxiliar de serveis	FAG	C2/14/E017	Escala Auxiliar Bàsica de Suport Administratiu.	Concurs	Vesprada	Conèximent de valencià de nivell C1 (suficiència) o equivalent Haver superat proves selectives d'acord amb les funcions del lloc de treball o la corresponent especialitat en llocs de laboratori.	
	10205	Auxiliar de serveis	FAG	C2/14/E017	Escala Auxiliar Bàsica de Suport Administratiu.	Concurs	Matí	Conèximent de valencià de nivell C1 (suficiència) o equivalent Haver superat proves selectives d'acord amb les funcions del lloc de treball o la corresponent especialitat en llocs de laboratori.	
	10204	Auxiliar de serveis	FAG	C2/14/E017	Escala Auxiliar Bàsica de Suport Administratiu.	Concurs	Matí	Conèximent de valencià de nivell C1 (suficiència) o equivalent Haver superat proves selectives d'acord amb les funcions del lloc de treball o la corresponent especialitat en llocs de laboratori.	
	10203	Auxiliar de serveis	FAG	C2/14/E017	Escala Auxiliar Bàsica de Suport Administratiu.	Concurs	Matí	Conèximent de valencià de nivell C1 (suficiència) o equivalent Haver superat proves selectives d'acord amb les funcions del lloc de treball o la corresponent especialitat en llocs de laboratori.	
	10202	Auxiliar de serveis	FAG	C2/14/E017	Escala Auxiliar Bàsica de Suport Administratiu.	Concurs	Vesprada	Conèximent de valencià de nivell C1 (suficiència) o equivalent Haver superat proves selectives d'acord amb les funcions del lloc de treball o la corresponent especialitat en llocs de laboratori.	
	10201	Auxiliar de serveis	FAG	C2/14/E017	Escala Auxiliar Bàsica de Suport Administratiu.	Concurs	Vesprada	Conèximent de valencià de nivell C1 (suficiència) o equivalent Haver superat proves selectives d'acord amb les funcions del lloc de treball o la corresponent especialitat en llocs de laboratori.	
	10200	Auxiliar de serveis	FAG	C2/14/E017	Escala Auxiliar Bàsica de Suport Administratiu.	Concurs	Matí	Conèximent de valencià de nivell C1 (suficiència) o equivalent Haver superat proves selectives d'acord amb les funcions del lloc de treball o la corresponent especialitat en llocs de laboratori.	
	10199	Auxiliar de serveis	FAG	C2/14/E017	Escala Auxiliar Bàsica de Suport Administratiu.	Concurs	Matí	Conèximent de valencià de nivell C1 (suficiència) o equivalent Haver superat proves selectives d'acord amb les funcions del lloc de treball o la corresponent especialitat en llocs de laboratori.	
	10198	Auxiliar de serveis	FAG	C2/14/E017	Escala Auxiliar Bàsica de Suport Administratiu.	Concurs	Vesprada	Conèximent de valencià de nivell C1 (suficiència) o equivalent Haver superat proves selectives d'acord amb les funcions del lloc de treball o la corresponent especialitat en llocs de laboratori.	
	10197	Auxiliar de serveis	FAG	C2/14/E017	Escala Auxiliar Bàsica de Suport Administratiu.	Concurs	Matí	Conèximent de valencià de nivell C1 (suficiència) o equivalent Haver superat proves selectives d'acord amb les funcions del lloc de treball o la corresponent especialitat en llocs de laboratori.	
	10196	Auxiliar de serveis	FAG	C2/14/E017	Escala Auxiliar Bàsica de Suport Administratiu.	Concurs	Matí	Conèximent de valencià de nivell C1 (suficiència) o equivalent	

# 11 RELACIÓ DE LLOCS DE TREBALL DEL PERSONAL DE L'UJI

## 11.2 RELACIÓ DE LLOCS DE TREBALL DEL PERSONAL D'ADMINISTRACIÓ I SERVEIS DE LA UNIVERSITAT JAUME I 2019

Servei/Dpto	Nº LLT	Denominació	Nat.	G/N/E	Escala	SP	Jornada	Requisits	Observacions
								Haver superat proves selectives d'acord amb les funcions del lloc de treball o la corresponent especialitat en llocs de laboratori.	
	10195	Auxiliar de serveis	FAG	C2/14/E017	Escala Auxiliar Bàsica de Suport Administratiu.	Concurs	Matí	Coneixement de valencià de nivell C1 (suficiència) o equivalent	
								Haver superat proves selectives d'acord amb les funcions del lloc de treball o la corresponent especialitat en llocs de laboratori.	
	10194	Auxiliar de serveis	FAG	C2/14/E017	Escala Auxiliar Bàsica de Suport Administratiu.	Concurs	Vesprada	Coneixement de valencià de nivell C1 (suficiència) o equivalent	
								Haver superat proves selectives d'acord amb les funcions del lloc de treball o la corresponent especialitat en llocs de laboratori.	
	10193	Auxiliar de serveis	FAG	C2/14/E017	Escala Auxiliar Bàsica de Suport Administratiu.	Concurs	Vesprada	Coneixement de valencià de nivell C1 (suficiència) o equivalent	Lloc de treball ocupat per personal laboral.
								Haver superat proves selectives d'acord amb les funcions del lloc de treball o la corresponent especialitat en llocs de laboratori.	Lloc de treball ocupat per personal laboral.
	10192	Auxiliar de serveis	FAG	C2/14/E017	Escala Auxiliar Bàsica de Suport Administratiu.	Concurs	Matí	Coneixement de valencià de nivell C1 (suficiència) o equivalent	
								Haver superat proves selectives d'acord amb les funcions del lloc de treball o la corresponent especialitat en llocs de laboratori.	
	10191	Auxiliar de serveis	FAG	C2/14/E017	Escala Auxiliar Bàsica de Suport Administratiu.	Concurs	Matí	Coneixement de valencià de nivell C1 (suficiència) o equivalent	
								Haver superat proves selectives d'acord amb les funcions del lloc de treball o la corresponent especialitat en llocs de laboratori.	
	10190	Auxiliar de serveis	FAG	C2/14/E017	Escala Auxiliar Bàsica de Suport Administratiu.	Concurs	Matí	Coneixement de valencià de nivell C1 (suficiència) o equivalent	
								Haver superat proves selectives d'acord amb les funcions del lloc de treball o la corresponent especialitat en llocs de laboratori.	
	10189	Auxiliar de serveis	FAG	C2/14/E017	Escala Auxiliar Bàsica de Suport Administratiu.	Concurs	Matí	Coneixement de valencià de nivell C1 (suficiència) o equivalent	
								Haver superat proves selectives d'acord amb les funcions del lloc de treball o la corresponent especialitat en llocs de laboratori.	
	10186	Auxiliar de serveis	FAG	C2/E/14/E017	Escala Auxiliar Bàsica de Suport Administratiu/Escala Subalterns/es.	Concurs	Matí	Coneixement de valencià de nivell C1 (suficiència) o equivalent	
								Haver superat proves selectives d'acord amb les funcions del lloc de treball o la corresponent especialitat en llocs de laboratori.	
	10183	Coordinador/a de Serveis	FAG	C1/16/E024	Escala de Suport Administratiu.	Concurs	Matí	Coneixement de valencià de nivell C1 (suficiència) o equivalent	
	10182	Coordinador/a de Serveis	FAG	C1/16/E024	Escala de Suport Administratiu.	Concurs	Matí	Coneixement de valencià de nivell C1 (suficiència) o equivalent	
Secretaria General	10352	Administratiu/va	FAG	C1/16/E024	Escala Administrativa.	Concurs	Matí	Coneixement de valencià de nivell C1 (suficiència) o equivalent	
	10007	Secretari/ària de Vicerector/a i Secretari/ària General	E	C1/20/E035	Cap escala.	Personal Eventual	Matí	Coneixement de valencià de nivell C1 (suficiència) o equivalent	
Servei Central d'Instrumentació Científica	10559	Tècnic/a mitjà/ana de laboratori	FAE	A2/20/E020	Escala Tècnica Mitjana de Laboratoris.	Concurs	Matí	Coneixement de valencià de nivell C1 (suficiència) o equivalent	
								Haver superat proves selectives d'acord amb les funcions del lloc de treball o la corresponent especialitat en llocs de laboratori.	
	10558	Administratiu/va	FAG	C1/16/E024	Escala Administrativa.	Concurs	Matí	Coneixement de valencià de nivell C1 (suficiència) o equivalent	
	10526	Auxiliar laboratori	FAE	C2/16/E017	Escala Auxiliar Bàsica de Laboratoris.	Concurs	Matí	Coneixement de valencià de nivell C1 (suficiència) o equivalent	
								Haver superat proves selectives d'acord amb les funcions del lloc de treball o la corresponent especialitat en llocs de laboratori.	
	10500	Tècnic/a mitjà/ana de laboratori	FAE	A2/20/E036	Escala Tècnica Mitjana de Laboratoris.	Concurs	Matí	Coneixement de valencià de nivell C1 (suficiència) o equivalent	
								Haver superat proves selectives d'acord amb les funcions del lloc de treball o la corresponent especialitat en llocs de laboratori.	
	10466	Oficial de laboratori	FAE	C1/18/E027	Escala Tècnica Bàsica de Laboratoris.	Concurs	Matí	Coneixement de valencià de nivell C1 (suficiència) o equivalent	
								Haver superat proves selectives d'acord amb les funcions del lloc de treball o la corresponent especialitat en llocs de laboratori.	
	10465	Tècnic/a mitjà/ana de laboratori	FAE	A2/20/E036	Escala Tècnica Mitjana de Laboratoris.	Concurs	Matí	Coneixement de valencià de nivell C1 (suficiència) o equivalent	
								Haver superat proves selectives d'acord amb les funcions del lloc de treball o la corresponent especialitat en llocs de laboratori.	
	10464	Tècnic/a mitjà/ana de laboratori	FAE	A2/20/E036	Escala Tècnica Mitjana de Laboratoris.	Concurs	Matí	Coneixement de valencià de nivell C1 (suficiència) o equivalent	
								Haver superat proves selectives d'acord amb les funcions del lloc de treball o la corresponent especialitat en llocs de laboratori.	
	10351	Tècnic/a mitjà/ana de laboratori	FAE	A2/20/E036	Escala Tècnica Mitjana de Laboratoris.	Concurs	Matí	Coneixement de valencià de nivell C1 (suficiència) o equivalent	
								Haver superat proves selectives d'acord amb les funcions del lloc de treball o la corresponent especialitat en llocs de laboratori.	
	10350	Tècnic/a Superior de laboratori	FAE	A1/22/E040	Escala Tècnica Superior de Laboratoris.	Concurs	Matí	Coneixement de valencià de nivell C1 (suficiència) o equivalent	
								Haver superat proves selectives d'acord amb les funcions del lloc de treball o la corresponent especialitat en llocs de laboratori.	
	10300	Tècnic/a mitjà/ana de laboratori	FAE	A2/20/E036	Escala Tècnica Mitjana de Laboratoris.	Concurs	Matí	Coneixement de valencià de nivell C1 (suficiència) o equivalent	
								Haver superat proves selectives d'acord amb les funcions del lloc de treball o la corresponent especialitat en llocs de laboratori.	
Servei d'Activitats Socioculturals	10433	Tècnic/a especialista SASC	FAE	C1/20/E027	Escala Tècnica Bàsica de Gestió Cultural.	Concurs	Matí	Coneixement de valencià de nivell C1 (suficiència) o equivalent	Haver superat proves selectives d'acord amb les funcions del lloc de treball o la corresponent especialitat en llocs de laboratori.
								Coneixement de valencià de nivell C1 (suficiència) o equivalent	
	10416	Administratiu/va	FAG	C1/16/E024	Escala Administrativa.	Concurs	Matí	Coneixement de valencià de nivell C1 (suficiència) o equivalent	
	10415	Tècnic/a especialista SASC	FAE	C1/20/E027	Escala Tècnica Bàsica de Gestió Cultural.	Concurs	Matí	Coneixement de valencià de nivell C1 (suficiència) o equivalent	
								Haver superat proves selectives d'acord amb les funcions del lloc de treball o la corresponent especialitat en llocs de laboratori.	
	10349	Gestor/a Projectes SASC	FAE	C1/20/E035	Escala Tècnica Bàsica de Gestió Cultural.	Concurs	Matí	Coneixement de valencià de nivell C1 (suficiència) o equivalent	

# 11 RELACIÓ DE LLOCS DE TREBALL DEL PERSONAL DE L'UJI

## 11.2 RELACIÓ DE LLOCS DE TREBALL DEL PERSONAL D'ADMINISTRACIÓ I SERVEIS DE LA UNIVERSITAT JAUME I 2019

Servei/ Dpto	Nº LLT	Denominació	Nat.	G/N/E	Escala	SP	Jornada	Requisits	Observacions
								Haver superat proves selectives d'acord amb les funcions del lloc de treball o la corresponent especialitat en llocs de laborator.	
	10172	Administratiu/va	FAE	C1/16/E024	Escala Administrativa.	Concurs	Matí	Coneixement de valencià de nivell C1 (suficiència) o equivalent	
	10170	Coordinador/a SASC	FAE	C1/22/E040	Escala Tècnica Bàsica de Gestió Cultural.	Concurs	Matí	Haver superat proves selectives d'acord amb les funcions del lloc de treball o la corresponent especialitat en llocs de laborator.	
								Coneixement de valencià de nivell C1 (suficiència) o equivalent	
Servei de Comunicació i Publicacions	10560	Tècnic/a Superior de Comunicació i Publicacions	FAE	A1/22/E036	Escala Tècnica Superior de Comunicació i Publicacions.	Concurs	Matí	Llicenciatura en Ciències de la Informació o Comunicació Audiovisual.	
								Coneixement de valencià de nivell C1 (suficiència) o equivalent	
								Haver superat proves selectives d'acord amb les funcions del lloc de treball o la corresponent especialitat en llocs de laborator.	
	10557	Tècnic/a superior de comunicació audiovisual	FAE	A1/22/E036	Escala Tècnica Superior d'Informació.	Concurs	Matí	Llicenciatura en Ciències de la Informació o Comunicació Audiovisual.	
								Coneixement de valencià de nivell C1 (suficiència) o equivalent	
								Haver superat proves selectives d'acord amb les funcions del lloc de treball o la corresponent especialitat en llocs de laborator.	
	10556	Tècnic/a especialista dissenyador-publicista	FAE	C1/20/E027	Escala Tècnica Bàsica de Comunicació i Publicacions.	Concurs	Matí	Coneixement de valencià de nivell C1 (suficiència) o equivalent	
								Haver superat proves selectives d'acord amb les funcions del lloc de treball o la corresponent especialitat en llocs de laborator.	
	10548	Oficial Comunicació i Publicacions	FAE	C1/18/E017	Escala Tècnica Bàsica de Comunicació i Publicacions.	Concurs	Matí	Coneixement de valencià de nivell C1 (suficiència) o equivalent	
								Haver superat proves selectives d'acord amb les funcions del lloc de treball o la corresponent especialitat en llocs de laborator.	
	10547	Oficial Comunicació i Publicacions	FAE	C1/18/E017	Escala Tècnica Bàsica de Comunicació i Publicacions.	Concurs	Matí	Coneixement de valencià de nivell C1 (suficiència) o equivalent	
								Haver superat proves selectives d'acord amb les funcions del lloc de treball o la corresponent especialitat en llocs de laborator.	
	10546	Oficial Comunicació i Publicacions	FAE	C1/18/E017	Escala Tècnica Bàsica de Comunicació i Publicacions.	Concurs	Matí	Coneixement de valencià de nivell C1 (suficiència) o equivalent	
								Haver superat proves selectives d'acord amb les funcions del lloc de treball o la corresponent especialitat en llocs de laborator.	
	10545	Oficial Comunicació i Publicacions	FAE	C1/18/E017	Escala Tècnica Bàsica de Comunicació i Publicacions.	Concurs	Matí	Coneixement de valencià de nivell C1 (suficiència) o equivalent	
								Haver superat proves selectives d'acord amb les funcions del lloc de treball o la corresponent especialitat en llocs de laborator.	
	10510	Tècnic/a especialista d'audiovisuals	FAE	C1/20/E027	Escala Tècnica Bàsica de Comunicació i Publicacions.	Concurs	Matí	Haver superat proves selectives d'acord amb les funcions del lloc de treball o la corresponent especialitat en llocs de laborator.	
								Coneixement de valencià de nivell C1 (suficiència) o equivalent	
	10504	Administratiu/va	FAE	C1/16/E024	Escala Administrativa.	Concurs	Matí	Coneixement de valencià de nivell C1 (suficiència) o equivalent	
	10435	Tècnic/a mitjà/ana SAUJI i projectes externs	FAE	A2/20/E036	Escala Tècnica Mitjana d'Edició i Publicacions.	Concurs	Matí	Haver superat proves selectives d'acord amb les funcions del lloc de treball o la corresponent especialitat en llocs de laborator.	
								Coneixement de valencià de nivell C1 (suficiència) o equivalent	
	10434	Tècnic/a mitjà/ana de comunicació corporativa	FAE	A2/20/E036	Escala Tècnica Mitjana d'Edició i Publicacions.	Concurs	Matí	Coneixement de valencià de nivell C1 (suficiència) o equivalent	
								Haver superat proves selectives d'acord amb les funcions del lloc de treball o la corresponent especialitat en llocs de laborator.	
	10410	Periodista	FAE	A1/20/E036	Escala Tècnica Superior de Comunicació i Publicacions.	Concurs	Matí	Llicenciatura en Ciències de la Informació o Comunicació Audiovisual.	
								Coneixement de valencià de nivell C1 (suficiència) o equivalent	
	10380	Tècnic/a mitjà/ana de Comunicacions i Publicacions	FAE	A2/20/E036	Escala Tècnica Mitjana d'Edició i Publicacions.	Concurs	Matí	Haver superat proves selectives d'acord amb les funcions del lloc de treball o la corresponent especialitat en llocs de laborator.	
								Coneixement de valencià de nivell C1 (suficiència) o equivalent	
	10355	Tècnic/a especialista de maquetació	FAE	C1/20/E017	Escala Tècnica Bàsica de Comunicació i Publicacions.	Concurs	Matí	Haver superat proves selectives d'acord amb les funcions del lloc de treball o la corresponent especialitat en llocs de laborator.	
								Coneixement de valencià de nivell C1 (suficiència) o equivalent	
	10354	Tècnic/a especialista de distribució editorial	FAE	C1/20/E027	Escala Tècnica Bàsica de Comunicació i Publicacions.	Concurs	Matí	Coneixement de valencià de nivell C1 (suficiència) o equivalent	
								Haver superat proves selectives d'acord amb les funcions del lloc de treball o la corresponent especialitat en llocs de laborator.	
	10353	Tècnic/a superior de comunicació corporativa i patrocini	FAE	A1/22/E040	Escala Tècnica Superior de Comunicació Corporativa i Patrocini.	Concurs	Matí	Coneixement de valencià de nivell C1 (suficiència) o equivalent	
								Haver superat proves selectives d'acord amb les funcions del lloc de treball o la corresponent especialitat en llocs de laborator.	
	10288	Administratiu/va	FAE	C1/16/E024	Escala Administrativa.	Concurs	Matí	Coneixement de valencià de nivell C1 (suficiència) o equivalent	
	10278	Tècnic/a mitjà/ana TIC	FAE	A2/C1/20/E033	Escala Tècnica Mitjana/Bàsica de Comunicació i Publicacions.	Concurs	Matí	Haver superat proves selectives d'acord amb les funcions del lloc de treball o la corresponent especialitat en llocs de laborator.	05. Els llocs de treball adscrits a dos grups de titulació s'adscriuran únicament al superior quan el treballador/a que l'ocupe pertanyi a aquest grup o es quede vacant.
								Coneixement de valencià de nivell C1 (suficiència) o equivalent	05. Els llocs de treball adscrits a dos grups de titulació s'adscriuran únicament al superior quan el treballador/a que l'ocupe pertanyi a aquest grup o es quede vacant.
	10277	Tècnic/a superior de comunicació i relacions informatives	FAE	A1/22/E040	Escala Tècnica Superior d'Informació.	Concurs	Matí	Llicenciatura en Ciències de la Informació o Comunicació Audiovisual.	
								Coneixement de valencià de nivell C1 (suficiència) o equivalent	
								Haver superat proves selectives d'acord amb les funcions del lloc de treball o la corresponent especialitat en llocs de laborator.	
	10276	Cap del Servei de Comunicació i Publicacions	FAE	A1/27/E049	Escala Tècnica Superior d'Informació.	Concurs	Matí	Coneixement de valencià de nivell C1 (suficiència) o equivalent	
								Llicenciatura en Ciències de la Informació o Comunicació Audiovisual.	



# 11 RELACIÓ DE LLOCS DE TREBALL DEL PERSONAL DE L'UJI

## 11.2 RELACIÓ DE LLOCS DE TREBALL DEL PERSONAL D'ADMINISTRACIÓ I SERVEIS DE LA UNIVERSITAT JAUME I 2019

Servei/Dpto	Nº LLT	Denominació	Nat.	G/N/E	Escala	SP	Jornada	Requisits	Observacions
								Haver superat proves selectives d'acord amb les funcions del lloc de treball o la corresponent especialitat en llocs de laboratori.	
	10179	Tècnic/a especialista d'audiovisuals	FAE	C1/20/E027	Escala Tècnica Bàsica de Comunicació i Publicacions.	Concurs	Matí	Haver superat proves selectives d'acord amb les funcions del lloc de treball o la corresponent especialitat en llocs de laboratori.	
	10178	Operador/a en edició Electrònica	FAE	C1/20/E017	Escala Tècnica Bàsica de Comunicació i Publicacions.	Concurs	Matí	Coneixement de valencià de nivell C1 (suficiència) o equivalent	
	10177	Operador/a en edició Electrònica	FAE	C1/20/E027	Escala Tècnica Bàsica de Comunicació i Publicacions.	Concurs	Matí	Haver superat proves selectives d'acord amb les funcions del lloc de treball o la corresponent especialitat en llocs de laboratori.	
	10176	Tècnic/a mitjà/ana d'audiovisuals	FAE	AZ/20/E033	Escala Tècnica Mitjana/Bàsica de Comunicació i Publicacions.	Concurs	Matí	Haver superat proves selectives d'acord amb les funcions del lloc de treball o la corresponent especialitat en llocs de laboratori.	
	10162	Tècnic/a especialista dissenyador-publicista	FAE	C1/20/E027	Escala Tècnica Bàsica de Comunicació i Publicacions.	Concurs	Matí	Haver superat proves selectives d'acord amb les funcions del lloc de treball o la corresponent especialitat en llocs de laboratori.	
	10160	Editor/a	FAE	A1/22/E040	Escala Tècnica Superior de Comunicació i Publicacions.	Concurs	Matí	Haver superat proves selectives d'acord amb les funcions del lloc de treball o la corresponent especialitat en llocs de laboratori.	
	10075	Tècnic/a mitjà/na documentalista	FAE	A2/20/E036	Escala d'Ajudants d'Arxius i Biblioteques.	Concurs	Matí	Coneixement de valencià de nivell C1 (suficiència) o equivalent	
Servei de Contractació i Assumptes Generals	10468	Cap del Negociat de Contractació i Assumptes Generals III	FAG	C1/20/E035	Escala Administrativa.	Concurs	Matí	Coneixement de valencià de nivell C1 (suficiència) o equivalent	
	10467	Tècnic/a mitjà/ana de Contractació	FAG	A2/20/E036	Escala de Gestió.	Concurs	Matí	Coneixement de valencià de nivell C1 (suficiència) o equivalent	
	10417	Administratiu/va	FAG	C1/16/E024	Escala Administrativa.	Concurs	Matí	Coneixement de valencià de nivell C1 (suficiència) o equivalent	
	10356	Tècnic/a superior d'assumptes generals	FAG	A1/22/E040	Escala Tècnica d'Administració/Gestió.	Concurs	Matí	Coneixement de valencià de nivell C1 (suficiència) o equivalent	
	10348	Administratiu/va	FAG	C1/16/E024	Escala Administrativa.	Concurs	Matí	Coneixement de valencià de nivell C1 (suficiència) o equivalent	
	10228	Administratiu/va	FAG	C1/16/E024	Escala Administrativa.	Concurs	Matí	Coneixement de valencià de nivell C1 (suficiència) o equivalent	
	10226	Cap del Servei de Contractació i Assumptes Generals	FAG	A1/22/E049	Escala Tècnica d'Administració.	Concurs	Matí	Coneixement de valencià de nivell C1 (suficiència) o equivalent	
	10208	Conductor/a	FAE	C2/14/E030	Cap escala.	Concurs	Matí	Llicenciatura en Dret. Estar en possessió del permís de conducció classe B	
	10027	Administratiu/va	FAG	C1/16/E024	Escala Administrativa.	Concurs	Matí	Coneixement de valencià de nivell C1 (suficiència) o equivalent	
	10017	Cap del Negociat de Contractació i Assumptes Generals I	FAG	C1/20/E035	Escala Administrativa.	Concurs	Matí	Coneixement de valencià de nivell C1 (suficiència) o equivalent	
Servei de Control Intern	10542	Administratiu/va	FAG	C1/16/E024	Escala Administrativa.	Concurs	Matí	Coneixement de valencià de nivell C1 (suficiència) o equivalent	Provisionalment dependència funcional de Control Intern.
	10403	Tècnic/a Superior de Control Intern	FAG	A1/A2/22/E040	Escala Tècnica d'Administració/Gestió.	Concurs	Matí	Coneixements en comptabilitat pública, comptabilitat analítica, intervenció, auditoria comptable i gestió pressupostària.	05. Els llocs de treball adscrits a dos grups de titulació s'adscriuran únicament al superior quan el treballador/a que l'ocupe pertanyi a aquest grup o es quede vacant.
								Coneixement de valencià de nivell C1 (suficiència) o equivalent	05. Els llocs de treball adscrits a dos grups de titulació s'adscriuran únicament al superior quan el treballador/a que l'ocupe pertanyi a aquest grup o es quede vacant.
								Diplomatura en Ciències Empresarials o equivalent.	05. Els llocs de treball adscrits a dos grups de titulació s'adscriuran únicament al superior quan el treballador/a que l'ocupe pertanyi a aquest grup o es quede vacant.
	10387	Cap del Servei de Control Intern	FAG	A1/27/E049	Escala Tècnica d'Administració.	Lliure designació obert a altres administracions públiques	Matí	Coneixement de valencià de nivell C1 (suficiència) o equivalent	
								Llicenciatura en Administració i Direcció d'Empreses, Empresarials, Econòmiques o equivalent.	
								Coneixements en comptabilitat pública, comptabilitat analítica, intervenció, auditoria comptable i gestió pressupostària.	
	10032	Administratiu/va	FAG	C1/16/E024	Escala Administrativa.	Concurs	Matí	Coneixement de valencià de nivell C1 (suficiència) o equivalent	
Servei de Gestió de la Docència i Estudiants	10406	Tècnic/a mitjà/ana de docència i estudiants	FAG	A2/20/E036	Escala de Gestió.	Concurs	Matí	Coneixement de valencià de nivell C1 (suficiència) o equivalent	
	10395	Administratiu/va	FAG	C1/16/E024	Escala Administrativa.	Concurs	Matí	Coneixement de valencià de nivell C1 (suficiència) o equivalent	
	10373	Administratiu/va	FAG	C1/16/E024	Escala Administrativa.	Concurs	Matí	Coneixement de valencià de nivell C1 (suficiència) o equivalent	
	10372	Tècnic/a mitjà/ana de docència i estudiants	FAG	A2/20/E036	Escala de Gestió.	Concurs	Matí	Coneixement de valencià de nivell C1 (suficiència) o equivalent	
	10232	Administratiu/va	FAG	C1/16/E024	Escala Administrativa.	Concurs	Matí	Coneixement de valencià de nivell C1 (suficiència) o equivalent	
	10049	Administratiu/va	FAG	C1/16/E024	Escala Administrativa.	Concurs	Matí	Coneixement de valencià de nivell C1 (suficiència) o equivalent	
	10048	Administratiu/va	FAG	C1/16/E024	Escala Administrativa.	Concurs	Matí	Coneixement de valencià de nivell C1 (suficiència) o equivalent	
	10047	Administratiu/va	FAG	C1/16/E024	Escala Administrativa.	Concurs	Matí	Coneixement de valencià de nivell C1 (suficiència) o equivalent	
	10046	Administratiu/va	FAG	C1/16/E024	Escala Administrativa.	Concurs	Matí	Coneixement de valencià de nivell C1 (suficiència) o equivalent	
	10045	Administratiu/va	FAG	C1/16/E024	Escala Administrativa.	Concurs	Matí	Coneixement de valencià de nivell C1 (suficiència) o equivalent	
	10044	Administratiu/va	FAG	C1/16/E024	Escala Administrativa.	Concurs	Matí	Coneixement de valencià de nivell C1 (suficiència) o equivalent	
	10043	Administratiu/va	FAG	C1/16/E024	Escala Administrativa.	Concurs	Matí	Coneixement de valencià de nivell C1 (suficiència) o equivalent	
	10042	Cap del Negociat de la Docència i Estudiants VII	FAG	C1/20/E035	Escala Administrativa.	Concurs	Matí	Coneixement de valencià de nivell C1 (suficiència) o equivalent	
	10041	Cap del Negociat de la Docència i Estudiants VI	FAG	C1/20/E035	Escala Administrativa.	Concurs	Matí	Coneixement de valencià de nivell C1 (suficiència) o equivalent	
	10040	Cap del Negociat de la Docència i Estudiants V	FAG	C1/20/E035	Escala Administrativa.	Concurs	Matí	Coneixement de valencià de nivell C1 (suficiència) o equivalent	
	10039	Cap del Negociat de la Docència i Estudiants IV	FAG	C1/20/E035	Escala Administrativa.	Concurs	Matí	Coneixement de valencià de nivell C1 (suficiència) o equivalent	
	10038	Cap del Negociat de la Docència i Estudiants III	FAG	C1/20/E035	Escala Administrativa.	Concurs	Matí	Coneixement de valencià de nivell C1 (suficiència) o equivalent	

# 11 RELACIÓ DE LLOCS DE TREBALL DEL PERSONAL DE L'UJI

## 11.2 RELACIÓ DE LLOCS DE TREBALL DEL PERSONAL D'ADMINISTRACIÓ I SERVEIS DE LA UNIVERSITAT JAUME I 2019

Servei/Dpto	Nº LLT	Denominació	Nat.	G/N/E	Escala	SP	Jornada	Requisits	Observacions
	10034	Cap del Servei de Gestió de la Docència i Estudiants	FAG	A1/27/E049	Escala Tècnica d'Administració.	Concurs	Matí	Coneixement de valencià de nivell C1 (suficiència) o equivalent	
	10033	Administratiu/va	FAG	C1/16/E024	Escala Administrativa.	Concurs	Matí	Coneixement de valencià de nivell C1 (suficiència) o equivalent	
Servei de Gestió Econòmica	10552	Tècnic/a Mitjà/ana de Gestió de Projectes	FAG	A2/20/E020	Escala de Gestió.	Concurs	Matí	Coneixement de valencià de nivell C1 (suficiència) o equivalent	
	10539	Administratiu/va	FAG	C1/16/E024	Escala Administrativa.	Concurs	Matí	Coneixement de valencià de nivell C1 (suficiència) o equivalent	
	10436	Cap del Negociat d'Ingressos	FAG	C1/20/E035	Escala Administrativa.	Concurs	Matí	Coneixement de valencià de nivell C1 (suficiència) o equivalent	
	10421	Administratiu/va	FAG	C1/16/E024	Escala Administrativa.	Concurs	Matí	Coneixement de valencià de nivell C1 (suficiència) o equivalent	
	10420	Administratiu/va	FAG	C1/16/E024	Escala Administrativa.	Concurs	Matí	Coneixement de valencià de nivell C1 (suficiència) o equivalent	
	10230	Cap de Secció de Gestió Econòmica	FAG	A1/24/E045	Escala Tècnica d'Administració.	Concurs	Matí	Coneixement de valencià de nivell C1 (suficiència) o equivalent	
	10229	Cap del Servei de Gestió Econòmica	FAG	A1/27/E049	Escala Tècnica d'Administració.	Concurs	Matí	Coneixement de valencià de nivell C1 (suficiència) o equivalent	
	10031	Cap del Negociat de Gestió Econòmica IV	FAG	C1/20/E035	Escala Administrativa.	Concurs	Matí	Coneixement de valencià de nivell C1 (suficiència) o equivalent	
	10028	Administratiu/va	FAG	C1/16/E024	Escala Administrativa.	Concurs	Matí	Coneixement de valencià de nivell C1 (suficiència) o equivalent	
	10026	Cap del Negociat de Caixa	FAG	C1/20/E035	Escala Administrativa.	Concurs	Matí	Coneixement de valencià de nivell C1 (suficiència) o equivalent	
	10025	Administratiu/va	FAG	C1/16/E024	Escala Administrativa.	Concurs	Matí	Coneixement de valencià de nivell C1 (suficiència) o equivalent	
	10024	Administratiu/va	FAG	C1/16/E024	Escala Administrativa.	Concurs	Matí	Coneixement de valencià de nivell C1 (suficiència) o equivalent	
	10022	Administratiu/va	FAG	C1/16/E024	Escala Administrativa.	Concurs	Matí	Coneixement de valencià de nivell C1 (suficiència) o equivalent	
	10021	Cap del Negociat de Gestió Econòmica III	FAG	C1/20/E035	Escala Administrativa.	Concurs	Matí	Coneixement de valencià de nivell C1 (suficiència) o equivalent	
	10020	Cap del Negociat de Gestió Econòmica II	FAG	C1/20/E035	Escala Administrativa.	Concurs	Matí	Coneixement de valencià de nivell C1 (suficiència) o equivalent	
	10018	Cap del Negociat de Gestió Econòmica I	FAG	C1/20/E035	Escala Administrativa.	Concurs	Matí	Coneixement de valencià de nivell C1 (suficiència) o equivalent	
Servei de Llengües i Terminologia	10541	Administratiu/va	FAG	C1/16/E024	Escala Administrativa.	Concurs	Matí	Coneixement de valencià de nivell C1 (suficiència) o equivalent	
	10540	Administratiu/va	FAG	C1/16/E024	Escala Administrativa.	Concurs	Vesprada	Coneixement de valencià de nivell C1 (suficiència) o equivalent	
	10518	Tècnic/a mitjà/na d'assessorament lingüístic d'anglès	FAE	A2/20/E033	Escala Tècnica Mitjana d'Assessorament Lingüístic.	Concurs	Matí	Haver superat proves selectives d'acord amb les funcions del lloc de treball o la corresponent especialitat en llocs de laboratori. Coneixement de valencià nivell superior, o llicenciatura en Filologia Valenciana o equivalent.	
	10508	Tècnic/a mitjà/ana d'informació-assessorament lingüístic	FAE	A2/20/E033	Escala Tècnica Mitjana d'Assessorament Lingüístic.	Concurs	Matí	Haver superat proves selectives d'acord amb les funcions del lloc de treball o la corresponent especialitat en llocs de laboratori. Coneixement d'idiomes comunitaris: anglès, nivell C1 o equivalent.	
	10414	Tècnic/a mitjà/ana de formació del valencià	FAE	A2/20/E036	Escala Tècnica Mitjana d'Assessorament Lingüístic.	Concurs	Matí	Haver superat proves selectives d'acord amb les funcions del lloc de treball o la corresponent especialitat en llocs de laboratori. Coneixement de valencià nivell superior, o llicenciatura en Filologia Valenciana o equivalent.	
	10413	Tècnic/a Mitjà/ana en assessorament i formació del valencià i espanyol per a estrangers	FAE	A2/20/E036	Escala Tècnica Mitjana d'Assessorament Lingüístic.	Concurs	Matí	Haver superat proves selectives d'acord amb les funcions del lloc de treball o la corresponent especialitat en llocs de laboratori. Coneixement de valencià nivell superior, o llicenciatura en Filologia Valenciana o equivalent.	
	10282	Administratiu/va	FAG	C1/16/E024	Escala Administrativa.	Concurs	Matí	Coneixement de valencià de nivell C1 (suficiència) o equivalent	
	10281	Assessor/a lingüístic/a	FAE	A1/22/E040	Escala Tècnica Superior d'Assessorament Lingüístic.	Concurs	Matí	Haver superat proves selectives d'acord amb les funcions del lloc de treball o la corresponent especialitat en llocs de laboratori. Coneixement de valencià nivell superior, o llicenciatura en Filologia Valenciana o equivalent.	
	10280	Assessor/a lingüístic/a	FAE	A1/22/E040	Escala Tècnica Superior d'Assessorament Lingüístic.	Concurs	Matí	Haver superat proves selectives d'acord amb les funcions del lloc de treball o la corresponent especialitat en llocs de laboratori. Coneixement de valencià nivell superior, o llicenciatura en Filologia Valenciana o equivalent.	
	10279	Cap del Servei de Llengües i Terminologia	FAE	A1/27/E049	Escala Tècnica Superior d'Assessorament Lingüístic.	Concurs	Matí	Haver superat proves selectives d'acord amb les funcions del lloc de treball o la corresponent especialitat en llocs de laboratori. Coneixement de valencià nivell superior, o llicenciatura en Filologia Valenciana o equivalent.	
	10165	Assessor/a lingüístic/a anglès	FAE	A1/22/E040	Escala Tècnica Superior d'Assessorament Lingüístic.	Concurs	Matí	Haver superat proves selectives d'acord amb les funcions del lloc de treball o la corresponent especialitat en llocs de laboratori. Coneixement d'idiomes comunitaris: anglès, nivell C1 o equivalent.	
	10164	Tècnic/a superior de promoció lingüística	FAE	A1/22/E040	Escala Tècnica Superior d'Assessorament Lingüístic.	Concurs	Matí	Haver superat proves selectives d'acord amb les funcions del lloc de treball o la corresponent especialitat en llocs de laboratori. Coneixement de valencià nivell superior, o llicenciatura en Filologia Valenciana o equivalent.	01. Lloc de treball ocupat per personal laboral.
	10161	Tècnic/a mitjà/ana d'informació-assessorament lingüístic	FAE	A2/20/E036	Escala Tècnica Mitjana d'Edició i Publicacions.	Concurs	Matí	Haver superat proves selectives d'acord amb les funcions del lloc de treball o la corresponent especialitat en llocs de laboratori. Coneixement de valencià nivell superior, o llicenciatura en Filologia Valenciana o equivalent.	01. Lloc de treball ocupat per personal laboral.
Servei de Recursos Humans	10514	Administratiu/va	FAG	C1/16/E024	Escala Administrativa.	Concurs	Matí	Coneixement de valencià de nivell C1 (suficiència) o equivalent	
	10490	Administratiu/va	FAG	C1/16/E024	Escala Administrativa.	Concurs	Matí	Coneixement de valencià de nivell C1 (suficiència) o equivalent	
	10489	Tècnic/a superior de formació del PAS	FAE	A1/22/E040	Escala Tècnica Superior de Formació.	Concurs	Matí	Coneixement de valencià de nivell C1 (suficiència) o equivalent. Llicenciatura en Pedagogia, Ciències de l'Educació, Psicologia i/o equivalent.	
	10470	Cap del negociat de seguiment pressupostari i plantilles	FAG	C1/20/E035	Escala Administrativa.	Concurs	Matí	Haver superat proves selectives d'acord amb les funcions del lloc de treball o la corresponent especialitat en llocs de laboratori.	
	10438	Administratiu/va	FAG	C1/16/E024	Escala Administrativa.	Concurs	Matí	Coneixement de valencià de nivell C1 (suficiència) o equivalent	
	10389	Tècnic/a mitjà/ana de nòmines i seguretat social	FAG	A2/20/E036	Escala de Gestió.	Concurs	Matí	Coneixement de valencià de nivell C1 (suficiència) o equivalent	

# 11 RELACIÓ DE LLOCS DE TREBALL DEL PERSONAL DE L'UJI

## 11.2 RELACIÓ DE LLOCS DE TREBALL DEL PERSONAL D'ADMINISTRACIÓ I SERVEIS DE LA UNIVERSITAT JAUME I 2019

Servei / Dpto	Nº LLT	Denominació	Nat.	G/N/E	Escala	SP	Jornada	Requisits	Observacions
	10359	Cap del Negociat del PAS	FAG	C1/20/E035	Escala Administrativa.	Concurs	Matí	Coneixement de valencià de nivell C1 (suficiència) o equivalent	
	10234	Administratiu/va	FAG	C1/16/E024	Escala Administrativa.	Concurs	Matí	Coneixement de valencià de nivell C1 (suficiència) o equivalent	
	10058	Administratiu/va	FAG	C1/16/E024	Escala Administrativa.	Concurs	Matí	Coneixement de valencià de nivell C1 (suficiència) o equivalent	
	10057	Administratiu/va	FAG	C1/16/E024	Escala Administrativa.	Concurs	Matí	Coneixement de valencià de nivell C1 (suficiència) o equivalent	
	10055	Administratiu/va	FAG	C1/16/E012	Escala Administrativa.	Concurs	Matí	Coneixement de valencià de nivell C1 (suficiència) o equivalent	
	10054	Cap del Negociat del PDI II	FAG	C1/20/E035	Escala Administrativa.	Concurs	Matí	Coneixement de valencià de nivell C1 (suficiència) o equivalent	
	10053	Cap del Negociat del PDI I	FAG	C1/20/E035	Escala Administrativa.	Concurs	Matí	Coneixement de valencià de nivell C1 (suficiència) o equivalent	
	10052	Cap de Secció de Recursos Humans	FAG	A1/24/E045	Escala Tècnica d'Administració.	Concurs	Matí	Coneixement de valencià de nivell C1 (suficiència) o equivalent	
	10051	Cap del Servei de Recursos Humans	FAG	A1/27/E049	Escala Tècnica d'Administració.	Concurs	Matí	Coneixement de valencià de nivell C1 (suficiència) o equivalent	
Servei d'Esports	10564	Tènic/a mitjà/ana d'esports	FAE	A2/20/E033	Escala Tècnica Mitjana d'Esports.	Concurs	Matí	Coneixement de valencià de nivell C1 (suficiència) o equivalent	
								Mestre/a d'Educació Física o especialitats equivalents (INEF, IVEF).	
	10519	Auxiliar d'esports	FAE	C2/14/E017	Escala Auxiliar Bàsica d'Esports.	Concurs	Matí	Coneixement de valencià de nivell C1 (suficiència) o equivalent	
	10517	Auxiliar d'esports	FAE	C2/14/E017	Escala Auxiliar Bàsica d'Esports.	Concurs	Vesprada	Coneixement de valencià de nivell C1 (suficiència) o equivalent	
	10516	Auxiliar d'esports	FAE	C2/14/E017	Escala Auxiliar Bàsica d'Esports.	Concurs	Vesprada	Coneixement de valencià de nivell C1 (suficiència) o equivalent	
	10515	Auxiliar d'esports	FAE	C2/14/E017	Escala Auxiliar Bàsica d'Esports.	Concurs	Matí	Coneixement de valencià de nivell C1 (suficiència) o equivalent	
	10476	Oficial d'esports	FAE	C1/18/E027	Escala Tècnica Bàsica d'Esports.	Concurs	Matí	Coneixement de valencià de nivell C1 (suficiència) o equivalent	
	10475	Oficial d'esports	FAE	C1/18/E027	Escala Tècnica Bàsica d'Esports.	Concurs	Matí	Coneixement de valencià de nivell C1 (suficiència) o equivalent	
	10474	Oficial d'esports	FAE	C1/18/E027	Escala Tècnica Bàsica d'Esports.	Concurs	Matí	Coneixement de valencià de nivell C1 (suficiència) o equivalent	
	10473	Oficial d'esports	FAE	C1/18/E027	Escala Tècnica Bàsica d'Esports.	Concurs	Matí	Coneixement de valencià de nivell C1 (suficiència) o equivalent	
	10472	Tènic/a mitjà/ana d'esports	FAE	A2/20/E033	Escala Tècnica Mitjana d'Esports.	Concurs	Matí	Coneixement de valencià de nivell C1 (suficiència) o equivalent	
								Mestre/a d'Educació Física o especialitats equivalents (INEF, IVEF).	
	10471	Tènic/a mitjà/ana d'esports	FAE	A2/20/E033	Escala Tècnica Mitjana d'Esports.	Concurs	Matí	Coneixement de valencià de nivell C1 (suficiència) o equivalent	
								Mestre/a d'Educació Física o especialitats equivalents (INEF, IVEF).	
	10392	Auxiliar d'esports	FAE	C2/14/E017	Escala Auxiliar Bàsica d'Esports.	Concurs	Vesprada	Coneixement de valencià de nivell C1 (suficiència) o equivalent	
	10391	Auxiliar d'esports	FAE	C2/14/E017	Escala Auxiliar Bàsica d'Esports.	Concurs	Vesprada	Coneixement de valencià de nivell C1 (suficiència) o equivalent	
	10390	Tènic/a mitjà/ana d'esports	FAE	A2/20/E033	Escala Tècnica Mitjana d'Esports.	Concurs	Matí	Coneixement de valencià de nivell C1 (suficiència) o equivalent	
								Mestre/a d'Educació Física o especialitats equivalents (INEF, IVEF).	
	10362	Auxiliar d'esports	FAE	C2/14/E017	Escala Auxiliar Bàsica d'Esports.	Concurs	Vesprada	Coneixement de valencià de nivell C1 (suficiència) o equivalent	
	10361	Auxiliar d'esports	FAE	C2/14/E017	Escala Auxiliar Bàsica d'Esports.	Concurs	Vesprada	Coneixement de valencià de nivell C1 (suficiència) o equivalent	
	10360	Auxiliar d'esports	FAE	C2/14/E017	Escala Auxiliar Bàsica d'Esports.	Concurs	Vesprada	Coneixement de valencià de nivell C1 (suficiència) o equivalent	
	10290	Auxiliar d'esports	FAE	C2/14/E017	Escala Auxiliar Bàsica d'Esports.	Concurs	Matí	Coneixement de valencià de nivell C1 (suficiència) o equivalent	
	10289	Auxiliar d'esports	FAE	C2/14/E017	Escala Auxiliar Bàsica d'Esports.	Concurs	Vesprada	Coneixement de valencià de nivell C1 (suficiència) o equivalent	
	10285	Tènic/a de Gestió i Control d'Instal·lacions	FAG	A1/22/E040	Escala Tècnica d'Administració.	Concurs	Matí	Coneixement de valencià de nivell C1 (suficiència) o equivalent	
Servei d'Experimentació Animal	10570	Tènic/a de laboratori	FAE	B/20/E036	Escala Tècnica de Laboratoris	Concurs	Matí	Curs de formació per a personal experimentador usuari d'animals d'experimentació o equivalent. Categoria B (Homologat per la Conselleria d'Agricultura, Pesca i Alimentació o una altra administració pública amb competències en la matèria)	
								Coneixement de valencià de nivell C1 (suficiència) o equivalent	
								Haver superat proves selectives d'acord amb les funcions del lloc de treball o la corresponent especialitat en llocs de laboratori.	
Servei d'Informació Comptable	10404	Tènic/a mitjà/ana d'informació comptable	FAG	A2/20/E036	Escala de Gestió.	Concurs	Matí	Coneixement de valencià de nivell C1 (suficiència) o equivalent	
								Coneixements de comptabilitat i gestió econòmica.	
								Diplomatura en Ciències Empresarials o equivalent.	
	10231	Cap del Servei d'Informació Comptable	FAG	A1/27/E049	Escala Tècnica d'Administració.	Concurs	Matí	Coneixements en comptabilitat pública, comptabilitat analítica, intervenció, auditoria comptable i gestió pressupostària.	
								Coneixement de valencià de nivell C1 (suficiència) o equivalent	
								Quan quede vacant serà requisit la llicenciatura en Administració i Direcció d'Empreses, Empresarials, Econòmiques o equivalent.	
	10023	Administratiu/va	FAG	C1/16/E024	Escala Administrativa.	Concurs	Matí	Coneixement de valencià de nivell C1 (suficiència) o equivalent	
Servei d'Informàtica	10572	Analista-Programador/a	FAE	A2/20/E036	Escala Tècnica Mitjana d'Informàtica.	Concurs	Matí	Coneixement de valencià de nivell C1 (suficiència) o equivalent	04. Quan es proveïssa la plaça de forma definitiva, s'amortitzarà la plaça d'Operador/a que quede vacant.
	10571	Analista-Programador/a	FAE	A2/20/E036	Escala Tècnica Mitjana d'Informàtica.	Concurs	Matí	Coneixement de valencià de nivell C1 (suficiència) o equivalent	04. Quan es proveïssa la plaça de forma definitiva, s'amortitzarà la plaça d'Operador/a que quede vacant.
	10524	Analista-Programador/a	FAE	A2/20/E036	Escala Tècnica Mitjana d'Informàtica.	Concurs	Matí	Coneixement de valencià de nivell C1 (suficiència) o equivalent	
	10506	Operador/a	FAE	C1/20/E027	Escala Tècnica Bàsica d'Informàtica.	Concurs	Matí	Haver superat proves selectives d'acord amb les funcions del lloc de treball o la corresponent especialitat en llocs de laboratori.	
								Coneixement de valencià de nivell C1 (suficiència) o equivalent	
	10479	Analista	FAE	A1/22/E045	Escala Tècnica Superior d'Informàtica.	Concurs	Matí	Coneixement de valencià de nivell C1 (suficiència) o equivalent	
	10478	Analista	FAE	A1/22/E045	Escala Tècnica Superior d'Informàtica.	Concurs	Matí	Coneixement de valencià de nivell C1 (suficiència) o equivalent	
	10477	Analista	FAE	A1/22/E045	Escala Tècnica Superior d'Informàtica.	Concurs	Matí	Coneixement de valencià de nivell C1 (suficiència) o equivalent	
	10393	Operador/a	FAE	C1/20/E027	Escala Tècnica Bàsica d'Informàtica/Auxiliar Bàsica d'Informàtica.	Concurs	Vesprada	Coneixement de valencià de nivell C1 (suficiència) o equivalent	
								Haver superat proves selectives d'acord amb les funcions del lloc de treball o la corresponent especialitat en llocs de laboratori.	
	10371	Operador/a	FAE	C1/20/E027	Escala Tècnica Bàsica d'Informàtica.	Concurs	Matí	Coneixement de valencià de nivell C1 (suficiència) o equivalent	
								Coneixement de valencià de nivell C1 (suficiència) o equivalent	
	10370	Operador/a	FAE	C1/20/E027	Escala Tècnica Bàsica d'Informàtica.	Concurs	Matí	Coneixement de valencià de nivell C1 (suficiència) o equivalent	

# 11 RELACIÓ DE LLOCS DE TREBALL DEL PERSONAL DE L'UJI

11.2 RELACIÓ DE LLOCS DE TREBALL DEL PERSONAL D'ADMINISTRACIÓ I SERVEIS DE LA UNIVERSITAT JAUME I 2019									
Servei/Dpto	Nº LLT	Denominació	Nat.	G/N/E	Escala	SP	Jornada	Requisits	Observacions
								Haver superat proves selectives d'acord amb les funcions del lloc de treball o la corresponent especialitat en llocs de laboratori.	
	10369	Operador/a	FAE	C1/20/E027	Escala Tècnica Bàsica d'Informàtica.	Concurs	Matí	Haver superat proves selectives d'acord amb les funcions del lloc de treball o la corresponent especialitat en llocs de laboratori.	
	10368	Analista-Programador/a	FAE	A2/20/E036	Escala Tècnica Mitjana d'Informàtica.	Concurs	Matí	Coneixement de valència de nivell C1 (suficiència) o equivalent	
	10365	Analista-Programador/a	FAE	A2/20/E036	Escala Tècnica Mitjana d'Informàtica.	Concurs	Matí	Coneixement de valència de nivell C1 (suficiència) o equivalent	
	10342	Tècnic/a especialista en gestió d'instal·lacions	FAE	C1/20/E027	Escala Tècnica Bàsica de Gestió d'Instal·lacions.	Concurs	Matí	Coneixement de valència de nivell C1 (suficiència) o equivalent	
	10291	Operador/a	FAE	C1/20/E027	Escala Tècnica Bàsica d'Informàtica.	Concurs	Matí	Coneixement de valència de nivell C1 (suficiència) o equivalent	
								Haver superat proves selectives d'acord amb les funcions del lloc de treball o la corresponent especialitat en llocs de laboratori.	
	10246	Cap d'operació	FAE	C1/22/E040	Escala Tècnica Bàsica d'Informàtica.	Concurs	Matí	Coneixement de valència de nivell C1 (suficiència) o equivalent	
								Haver superat proves selectives d'acord amb les funcions del lloc de treball o la corresponent especialitat en llocs de laboratori.	
	10112	Oficial/Auxiliar d'informàtica	FAE	C1/C2/18/E027	Escala Tècnica Bàsica d'Informàtica/Auxiliar Bàsica d'Informàtica.	Concurs	Matí	Coneixement de valència de nivell C1 (suficiència) o equivalent	05. Els llocs de treball adscrits a dos grups de titulació s'adscriuran únicament al superior quan el treballador/a que l'ocupe pertanyi a aquest grup o es quedi vacant.
	10111	Administratiu/va	FAG	C1/16/E024	Escala Administrativa.	Concurs	Matí	Coneixement de valència de nivell C1 (suficiència) o equivalent	
	10110	Operador/a	FAE	C1/20/E027	Escala Tècnica Bàsica d'Informàtica.	Concurs	Matí	Haver superat proves selectives d'acord amb les funcions del lloc de treball o la corresponent especialitat en llocs de laboratori.	
								Coneixement de valència de nivell C1 (suficiència) o equivalent	
	10109	Operador/a	FAE	C1/20/E027	Escala Tècnica Bàsica d'Informàtica.	Concurs	Matí	Haver superat proves selectives d'acord amb les funcions del lloc de treball o la corresponent especialitat en llocs de laboratori.	
								Coneixement de valència de nivell C1 (suficiència) o equivalent	
	10107	Operador/a especialista	FAE	C1/20/E035	Escala Tècnica Bàsica d'Informàtica.	Concurs	Matí	Coneixement de valència de nivell C1 (suficiència) o equivalent	
								Haver superat proves selectives d'acord amb les funcions del lloc de treball o la corresponent especialitat en llocs de laboratori.	
	10105	Operador/a especialista	FAE	C1/20/E035	Escala Tècnica Bàsica d'Informàtica.	Concurs	Matí	Coneixement de valència de nivell C1 (suficiència) o equivalent	
								Haver superat proves selectives d'acord amb les funcions del lloc de treball o la corresponent especialitat en llocs de laboratori.	
	10103	Operador/a especialista	FAE	C1/20/E035	Escala Tècnica Bàsica d'Informàtica.	Concurs	Matí	Coneixement de valència de nivell C1 (suficiència) o equivalent	
								Haver superat proves selectives d'acord amb les funcions del lloc de treball o la corresponent especialitat en llocs de laboratori.	
	10100	Analista-Programador/a	FAE	A2/C1/20/E036	Escala Tècnica Mitjana/Bàsica d'Informàtica.	Concurs	Matí	Coneixement de valència de nivell C1 (suficiència) o equivalent	05. Els llocs de treball adscrits a dos grups de titulació s'adscriuran únicament al superior quan el treballador/a que l'ocupe pertanyi a aquest grup o es quedi vacant.
	10099	Analista-Programador/a	FAE	A2/20/E036	Escala Tècnica Mitjana d'Informàtica.	Concurs	Matí	Coneixement de valència de nivell C1 (suficiència) o equivalent	
	10097	Analista-Programador/a	FAE	A2/20/E036	Escala Tècnica Mitjana d'Informàtica.	Concurs	Matí	Coneixement de valència de nivell C1 (suficiència) o equivalent	
	10096	Director/a de projectes informàtics	FAE	A1/24/E045	Escala Tècnica Superior d'Informàtica.	Concurs	Matí	Coneixement de valència de nivell C1 (suficiència) o equivalent	
	10093	Director/a de projectes informàtics	FAE	A1/24/E045	Escala Tècnica Superior d'Informàtica.	Concurs	Matí	Coneixement de valència de nivell C1 (suficiència) o equivalent	
	10091	Cap del Servei d'informàtica	FAE	A1/27/E049	Escala Tècnica Superior d'Informàtica.	Concurs	Matí	Coneixement de valència de nivell C1 (suficiència) o equivalent	
Unitat d'Anàlisi i Desenvolupament TI	10535	Analista-Programador/a	FAE	A2/20/E036	Escala Tècnica Mitjana d'Informàtica.	Concurs	Matí	Coneixement de valència de nivell C1 (suficiència) o equivalent	
	10507	Analista-Programador/a	FAE	A2/20/E036	Escala Tècnica Mitjana d'Informàtica.	Concurs	Matí	Coneixement de valència de nivell C1 (suficiència) o equivalent	
	10481	Analista	FAE	A1/22/E045	Escala Tècnica Superior d'Informàtica.	Concurs	Matí	Coneixement de valència de nivell C1 (suficiència) o equivalent	
	10480	Analista	FAE	A1/22/E045	Escala Tècnica Superior d'Informàtica.	Concurs	Matí	Coneixement de valència de nivell C1 (suficiència) o equivalent	
	10367	Analista-Programador/a	FAE	A2/20/E036	Escala Tècnica Mitjana d'Informàtica.	Concurs	Matí	Coneixement de valència de nivell C1 (suficiència) o equivalent	
	10366	Analista-Programador/a	FAE	A2/20/E036	Escala Tècnica Mitjana d'Informàtica.	Concurs	Matí	Coneixement de valència de nivell C1 (suficiència) o equivalent	
	10364	Analista-Programador/a	FAE	A2/20/E036	Escala Tècnica Mitjana d'Informàtica.	Concurs	Matí	Coneixement de valència de nivell C1 (suficiència) o equivalent	
	10363	Analista-Programador/a	FAE	A2/20/E036	Escala Tècnica Mitjana d'Informàtica.	Concurs	Matí	Coneixement de valència de nivell C1 (suficiència) o equivalent	
	10245	Analista	FAE	A1/22/E045	Escala Tècnica Superior d'Informàtica.	Concurs	Matí	Coneixement de valència de nivell C1 (suficiència) o equivalent	
	10102	Analista-Programador/a	FAE	A2/20/E036	Escala Tècnica Mitjana d'Informàtica.	Concurs	Matí	Coneixement de valència de nivell C1 (suficiència) o equivalent	
	10101	Analista-Programador/a	FAE	A2/20/E036	Escala Tècnica Mitjana d'Informàtica.	Concurs	Matí	Coneixement de valència de nivell C1 (suficiència) o equivalent	
	10095	Tècnic/a de Desenvolupament	FAE	A1/24/E045	Escala Tècnica Superior d'Informàtica.	Concurs	Matí	Coneixement de valència de nivell C1 (suficiència) o equivalent	
Unitat de Gestió 1	10492	Administratiu/va	FAG	C1/16/E024	Escala Administrativa.	Concurs	Matí	Coneixement de valència de nivell C1 (suficiència) o equivalent	
	10375	Administratiu/va	FAG	C1/16/E024	Escala Administrativa.	Concurs	Matí	Coneixement de valència de nivell C1 (suficiència) o equivalent	
	10374	Cap de negociat	FAG	C1/20/E035	Escala Administrativa.	Concurs	Matí	Coneixement de valència de nivell C1 (suficiència) o equivalent	
	10271	Administratiu/va	FAG	C1/16/E024	Escala Administrativa.	Concurs	Matí	Coneixement de valència de nivell C1 (suficiència) o equivalent	
	10260	Tècnic/a d'Unitat de Gestió	FAG	A1/22/E040	Escala Tècnica d'Administració.	Concurs	Matí	Coneixement de valència de nivell C1 (suficiència) o equivalent	
Unitat de Gestió 12	10561	Tècnic/a d'Unitat de Gestió	FAG	A1/22/E040	Escala Tècnica d'Administració.	Concurs	Matí	Coneixement d'idiomes comunitaris: anglès, nivell B1 o equivalent.	
								Coneixement de valència de nivell C1 (suficiència) o equivalent	
	10305	Administratiu/va	FAG	C1/16/E024	Escala Administrativa.	Concurs	Matí	Coneixement de valència de nivell C1 (suficiència) o equivalent	
Unitat de Gestió 13	10273	Administratiu/va	FAG	C1/16/E024	Escala Administrativa.	Concurs	Matí	Coneixement de valència de nivell C1 (suficiència) o equivalent	
Unitat de Gestió 2	10493	Administratiu/va	FAG	C1/16/E024	Escala Administrativa.	Concurs	Matí	Coneixement de valència de nivell C1 (suficiència) o equivalent	
	10376	Cap de negociat	FAG	C1/20/E035	Escala Administrativa.	Concurs	Matí	Coneixement de valència de nivell C1 (suficiència) o equivalent	
	10272	Administratiu/va	FAG	C1/16/E024	Escala Administrativa.	Concurs	Matí	Coneixement de valència de nivell C1 (suficiència) o equivalent	
	10263	Tècnic/a d'Unitat de Gestió	FAG	A1/22/E040	Escala Tècnica d'Administració.	Concurs	Matí	Coneixement de valència de nivell C1 (suficiència) o equivalent	
Unitat de Gestió 3	10397	Cap de negociat	FAG	C1/20/E035	Escala Administrativa.	Concurs	Matí	Coneixement de valència de nivell C1 (suficiència) o equivalent	
	10264	Tècnic/a d'Unitat de Gestió	FAG	A1/22/E040	Escala Tècnica d'Administració.	Concurs	Matí	Coneixement de valència de nivell C1 (suficiència) o equivalent	

# 11 RELACIÓ DE LLOCS DE TREBALL DEL PERSONAL DE L'UJI

11.2 RELACIÓ DE LLOCS DE TREBALL DEL PERSONAL D'ADMINISTRACIÓ I SERVEIS DE LA UNIVERSITAT JAUME I 2019									
Servei/Dpto	Nº LLT	Denominació	Nat.	G/N/E	Escala	SP	Jornada	Requisits	Observacions
Unitat de Gestió 4	10398	Cap de negociat	FAG	C1/20/E035	Escala Administrativa.	Concurs	Mati	Coneixement de valència de nivell C1 (suficiència) o equivalent	
	10270	Administratiu/va	FAG	C1/16/E024	Escala Administrativa.	Concurs	Mati	Coneixement de valència de nivell C1 (suficiència) o equivalent	
	10265	Tècnic/a d'Unitat de Gestió	FAG	A1/22/E040	Escala Tècnica d'Administració.	Concurs	Mati	Coneixement de valència de nivell C1 (suficiència) o equivalent	
Unitat de Gestió 5	10505	Administratiu/va	FAG	C1/16/E024	Escala Administrativa.	Concurs	Mati	Coneixement de valència de nivell C1 (suficiència) o equivalent	
	10274	Administratiu/va	FAG	C1/16/E024	Escala Administrativa.	Concurs	Mati	Coneixement de valència de nivell C1 (suficiència) o equivalent	
	10268	Cap de negociat	FAG	C1/20/E035	Escala Administrativa.	Concurs	Mati	Coneixement de valència de nivell C1 (suficiència) o equivalent	
	10266	Tècnic/a d'Unitat de Gestió	FAG	A1/22/E040	Escala Tècnica d'Administració.	Concurs	Mati	Coneixement de valència de nivell C1 (suficiència) o equivalent	
Unitat de Gestió 6	10494	Administratiu/va	FAG	C1/16/E024	Escala Administrativa.	Concurs	Mati	Coneixement de valència de nivell C1 (suficiència) o equivalent	
	10275	Administratiu/va	FAG	C1/16/E024	Escala Administrativa.	Concurs	Mati	Coneixement de valència de nivell C1 (suficiència) o equivalent	
	10269	Cap de negociat	FAG	C1/20/E035	Escala Administrativa.	Concurs	Mati	Coneixement de valència de nivell C1 (suficiència) o equivalent	
	10267	Tècnic/a d'Unitat de Gestió	FAG	A1/22/E040	Escala Tècnica d'Administració.	Concurs	Mati	Coneixement de valència de nivell C1 (suficiència) o equivalent	
Unitat de Gestió 7	10396	Administratiu/va	FAG	C1/16/E024	Escala Administrativa.	Concurs	Mati	Coneixement de valència de nivell C1 (suficiència) o equivalent	
	10262	Tècnic/a d'Unitat de Gestió	FAG	A1/22/E040	Escala Tècnica d'Administració.	Concurs	Mati	Coneixement de valència de nivell C1 (suficiència) o equivalent	
	10261	Cap de negociat	FAG	C1/20/E035	Escala Administrativa.	Concurs	Mati	Coneixement de valència de nivell C1 (suficiència) o equivalent	
Unitat de Suport Educatiu	10528	Oficial/a de Suport USE	FAE	C1/18/E017	Escala Tècnica Bàsica de Suport Educatiu.	Concurs	Mati	Haver superat proves selectives d'acord amb les funcions del lloc de treball o la corresponent especialitat en llocs de laboratori.	
								Coneixement de valència de nivell C1 (suficiència) o equivalent	
	10379	Tècnic/a superior de suport educatiu	FAE	A1/22/E040	Escala Tècnica Superior de Suport Educatiu.	Concurs	Mati	Coneixement de valència de nivell C1 (suficiència) o equivalent	
								Haver superat proves selectives d'acord amb les funcions del lloc de treball o la corresponent especialitat en llocs de laboratori.	
								Llicenciatura en Pedagogia, Ciències de l'Educació, Psicologia i/o equivalent.	
	10378	Tècnic/a superior de suport educatiu	FAE	A1/22/E040	Escala Tècnica Superior de Suport Educatiu.	Concurs	Mati	Haver superat proves selectives d'acord amb les funcions del lloc de treball o la corresponent especialitat en llocs de laboratori.	
								Coneixement de valència de nivell C1 (suficiència) o equivalent	
								Llicenciatura en Pedagogia, Ciències de l'Educació, Psicologia i/o equivalent.	
	10377	Tècnic/a superior de suport educatiu	FAE	A1/22/E040	Escala Tècnica Superior de Suport Educatiu.	Concurs	Mati	Llicenciatura en Pedagogia, Ciències de l'Educació, Psicologia i/o equivalent.	
								Haver superat proves selectives d'acord amb les funcions del lloc de treball o la corresponent especialitat en llocs de laboratori.	
							Coneixement de valència de nivell C1 (suficiència) o equivalent		
	10238	Administratiu/va	FAG	C1/16/E024	Escala Administrativa.	Concurs	Mati	Coneixement de valència de nivell C1 (suficiència) o equivalent	
	10180	Tècnic/a superior d'orientació acadèmica	FAE	A1/22/E040	Escala Tècnica Superior de Suport Educatiu.	Concurs	Mati	Haver superat proves selectives d'acord amb les funcions del lloc de treball o la corresponent especialitat en llocs de laboratori.	
								Llicenciatura en Pedagogia, Ciències de l'Educació, Psicologia i/o equivalent.	
	10012	Administratiu/va	FAG	C1/16/E024	Escala Administrativa.	Concurs	Mati	Coneixement de valència de nivell C1 (suficiència) o equivalent	
Unitat d'Igualtat	10002	Secretari/ària de la Unitat d'Igualtat	E	C1/20/E035	Cap escala.	Personal Eventual	Mati	Coneixement de valència de nivell C1 (suficiència) o equivalent	
Predepartamental de Dret del Treball/SS/Eclesiàstic i de l'Estat	10210	Administratiu/va	FAG	C1/16/E024	Escala Administrativa.	Concurs	Mati	Coneixement de valència de nivell C1 (suficiència) o equivalent	
Unitat Predepartamental de Medicina	10132	Administratiu/va	FAG	C1/16/E024	Escala Administrativa.	Concurs	Mati	Coneixement de valència de nivell C1 (suficiència) o equivalent	
Unitat Predepartamental d'Infermeria	10569	Administratiu/va	FAG	C1/16/E024	Escala Administrativa.	Concurs	Mati	Coneixement de valència de nivell C1 (suficiència) o equivalent	
Universitat per a Majors	10503	Coordinador/a Universitat per a Majors	FAE	A2/20/E020	Escala Tècnica Mitjana Universitat per a Majors.	Concurs	Mati	Coneixement de valència de nivell C1 (suficiència) o equivalent	
Vicerektorat d'Investigació i Transferència	10004	Secretari/ària de Vicerektorat	FAG	C1/20/E035	Escala Administrativa.	Concurs	Mati	Coneixement de valència de nivell C1 (suficiència) o equivalent	2. Aquests llocs de treball modificaran la seua naturalesa jurídica a personal eventual quan queden vacants.
Vicerektorat de Campus i Vida Saludable	10214	Secretari/ària de Vicerektorat	E	C1/20/E035	Cap escala.	Personal Eventual	Mati	Coneixement de valència de nivell C1 (suficiència) o equivalent	
Vicerektorat de Cultura i Relacions Institucionals	10222	Secretari/ària de Vicerektorat	FAG	C1/20/E035	Escala Administrativa.	Concurs	Mati	Coneixement de valència de nivell C1 (suficiència) o equivalent	2. Aquests llocs de treball modificaran la seua naturalesa jurídica a personal eventual quan queden vacants
Vicerektorat de Planificació, Coordinació i Comunicació	10401	Secretari/ària de Vicerektorat	E	C1/20/E035	Cap escala.	Personal Eventual	Mati	Coneixement de valència de nivell C1 (suficiència) o equivalent	
Vicerektorat de Promoció Lingüística i Igualtat	10400	Secretari/ària de Vicerektorat	E	C1/20/E035	Cap escala.	Personal Eventual	Mati	Coneixement de valència de nivell C1 (suficiència) o equivalent	
Vicerektorat d'Estudiantat i Compromís Social	10513	Tècnic/a especialista d'activitats juvenils	FAE	C1/20/E027	Escala Tècnica Bàsica de Gestió Cultural.	Concurs	Mati	Haver superat proves selectives d'acord amb les funcions del lloc de treball o la corresponent especialitat en llocs de laboratori.	
								Coneixement de valència de nivell C1 (suficiència) o equivalent	
	10418	Administratiu/va	FAG	C1/16/E024	Escala Administrativa.	Concurs	Mati	Coneixement de valència de nivell C1 (suficiència) o equivalent	
	10003	Secretari/ària de Vicerektorat	E	C1/20/E035	Cap escala.	Personal Eventual	Mati	Coneixement de valència de nivell C1 (suficiència) o equivalent	
Vicerektorat d'Estudis i Docència	10402	Secretari/ària de Vicerektorat	E	C1/20/E035	Cap escala.	Personal Eventual	Mati	Coneixement de valència de nivell C1 (suficiència) o equivalent	
Vicerektorat d'Internacionalització i Cooperació	10005	Secretari/ària de Vicerektorat	E	C1/20/E035	Cap escala.	Personal Eventual	Mati	Coneixement de valència de nivell C1 (suficiència) o equivalent	
Vicerektorat d'Investigació i Postgrau	10004	Secretari/ària de Vicerektorat	FAG	C/20/E031	Escala Administrativa.	Concurs	Mati	Coneixement de valència de nivell C1 (suficiència) o equivalent	2. Aquests llocs de treball modificaran la seua naturalesa jurídica a personal eventual quan queden vacants.
Vicerektorat d'Ordenació Acadèmica i Professorat	10551	Secretari/ària de Vicerektorat	E	C1/20/E035	Cap escala.	Personal Eventual	Mati	Coneixement de valència de nivell C1 (suficiència) o equivalent	



**12 DETALL DE TRANSFERÈNCIES I SUBVENCIONS DE LA UNIVERSITAT JAUME I PER A 2019**

<b>Programa:</b> 422-A	<b>Gestor:</b> Vicerectorat de Planificació, Coordinació i Comunicació	<b>Aplicació:</b> 472.1
<b>Import:</b> 180.000,00 €	<b>Beneficiari:</b> Fundació General de la Universitat Jaume I	
<b>Regulació:</b> Nominativa	<b>Descripció i Finalitat:</b> Finançar despeses de personal i funcionament i activitats de la Fundació General de la Universitat Jaume I.	

<b>Programa:</b> 422-A	<b>Gestor:</b> Vicerectorat de Promoció Llingüística i Igualtat	<b>Aplicació:</b> 472.1
<b>Import:</b> 60.000,00 €	<b>Beneficiari:</b> Fundació Isonomia	
<b>Regulació:</b> Nominativa	<b>Descripció i Finalitat:</b> Finançar despeses de personal i funcionament i activitats de la Fundació Isonomia	

<b>Programa:</b> 422-A	<b>Gestor:</b> Vicerectorat de Planificació, Coordinació i Comunicació	<b>Aplicació:</b> 472.1
<b>Import:</b> 3.000,00 €	<b>Beneficiari:</b> Fundació Port Castelló	
<b>Regulació:</b> Nominativa	<b>Descripció i Finalitat:</b> Finançar activitats de la Fundació Port Castelló	

<b>Programa:</b> 422-A	<b>Gestor:</b> Vicerectorat de Planificació, Coordinació i Comunicació	<b>Aplicació:</b> 472.1
<b>Import:</b> 42.000,00 €	<b>Beneficiari:</b> Societat d'antics alumnes i amics de la Universitat Jaume I	
<b>Regulació:</b> Nominativa	<b>Descripció i Finalitat:</b> Finançar despeses de personal i funcionament i activitats de la Societat d'antics alumnes i amics de la Universitat Jaume I	

<b>Programa:</b> 422-C	<b>Gestor:</b> Vicerectorat de Cultura i Relacions Institucionals	<b>Aplicació:</b> 472.1
<b>Import:</b> 12.000,00 €	<b>Beneficiari:</b> Fundació càtedra Enric Soler i Godes	
<b>Regulació:</b> Nominativa	<b>Descripció i Finalitat:</b> Finançar despeses de personal i funcionament i activitats de la Fundació càtedra Enric Soler i Godes	

<b>Programa:</b> 422-C	<b>Gestor:</b> Vicerectorat de Cultura i Relacions Institucionals	<b>Aplicació:</b> 472.1
<b>Import:</b> 38.850,00 €	<b>Beneficiari:</b> A distribuir	
<b>Regulació:</b> Nominativa	<b>Descripció i Finalitat:</b> Convocatòria diferents projectes culturals	

**12 DETALL DE TRANSFERÈNCIES I SUBVENCIONS DE LA UNIVERSITAT JAUME I PER A 2019**

<b>Programa:</b> 422-A	<b>Gestor:</b> Gerència	<b>Aplicació:</b> 472.1
<b>Import:</b> 10.453,00 €	<b>Beneficiari:</b> Organizaciones Sindicales (pendiente distribución)	
<b>Regulació:</b> Nominativa	<b>Descripció i Finalitat:</b> Finançar despeses funcionament i activitats dels sindicats.	

<b>Programa:</b> 422-C	<b>Gestor:</b> Vicerectorat de Cultura i Relacions Institucionals	<b>Aplicació:</b> 472.1
<b>Import:</b> 10.000,00 €	<b>Beneficiari:</b> Fundació Germà Colón Domènech	
<b>Regulació:</b> Nominativa	<b>Descripció i Finalitat:</b> Finançar despeses de personal i funcionament i activitats de la Fundació Germà Colón Domènech	



**LÍMIT DE DESPESA, ESTABILITAT PRESSUPOSTÀRIA I SOSTENIBILITAT FINANCERA**

L'article 81.2.a) de la Llei orgànica 6/2001, de 21 de desembre, d'universitats, segons redacció prevista pel Reial decret Llei 14/2012, de 20 d'abril, de mesures urgents de racionalització de la despesa pública en l'àmbit educatiu, estableix que les universitats públiques espanyoles, per a garantir un millor compliment de la Llei orgànica 2/2012, de 27 d'abril, d'estabilitat pressupostària i sostenibilitat financera (LOEPSF), hauran d'aprovar un *límit de despesa* de caràcter anual, el qual marcarà el sostre d'assignació de recursos dels seus pressupostos.

La translació d'aquesta norma a les universitats públiques valencianes, integrades a l'efecte de la LOEPSF en el subsector Comunitat Autònoma Valenciana, es concreta en el moment vigent a través de l'article 14.1 de la Llei 22/2017, de 29 de desembre, de pressupostos de la Generalitat per a l'exercici 2018, i estableix que «els pressupostos de les universitats públiques valencianes i els de les seues entitats dependents classificades dins del sector d'Administració Pública de la Comunitat Autònoma, inclouran una referència expressa al compliment dels objectius d'estabilitat pressupostària i de deute públic, i incorporaran informació suficient i adequada que permeta relacionar el saldo resultant dels ingressos i despeses del pressupost amb la capacitat o necessitat de finançament, calculada conforme a les normes del sistema europeu de comptes, així com la coherència amb el límit de despesa no financera, aprovat de conformitat amb el previst en l'article 81.2 de la Llei orgànica 6/2001, de 21 de desembre, d'universitats.»

D'altra banda, al marge de la previsió anterior, l'aprovació i verificació del compliment de la denominada *regla de despesa*, prevista en l'article 12 de la LOEFSP –la qual, en cas d'aplicar-s'hi, podria incidir en la quantificació del *límit de despesa* de la Universitat– ha de realitzar-se en tot cas a nivell consolidat del *subsector autonòmic*, de conformitat amb l'inventari d'ens elaborat a aquest efecte per la *Intervenció General de l'Administració de l'Estat*, resultant que tant la LOU com la legislació pressupostària autonòmica valenciana anteriorment citades no preveuen la seua aplicació directa o concreta per a les universitats públiques valencianes ni per a les seues entitats dependents, com sí que ho han fet respecte al seu *límit de despesa*. S'entén, doncs, que la regla de despesa o taxa (màxima) de variació interanual de la denominada *despesa computable* (definida en l'article 12 de la LOEFSP) hauria de ser objecte de negociació i consegüent repartiment entre les universitats públiques valencianes, resta d'agents integrants del subsector autonòmic i la mateixa administració general de la Generalitat Valenciana.

En conseqüència, amb els antecedents anteriors, es proposa un ***límit de despesa no financera consolidat*** per a l'exercici 2019 de la UNIVERSITAT JAUME I DE CASTELLÓ i de les seues ENTITATS DEPENDENTS, expressat en termes del *sistema europeu de comptes nacionals i regionals* (Eurostat- SEC2010), determinat segons el següent càlcul:

**LÍMIT DE DESPESA NO FINANCERA CONSOLIDAT 2019**

(en euros)

A.) INGRESSOS NO FINANCERS DE L'UJI (1)	124.825.000,00
B.) INGRESSOS NO FINANCERS ENTITATS DEPENDENTS UJI (2)	4.378.514,63
C.) ELIMINACIÓ DE TRANSFERÈNCIES INTERNES (3)	-710.615,02
D.) AJUSTOS SEC-2010 EN INGRESSOS NO FINANCERS (4)	0,00
<b>E.) LÍMIT DE DESPESA NO FINANCERA PER A 2019 (A+B+C+D)</b>	<b>128.492.899,61</b>

(1) Recull les previsions d'ingressos no financers del pressupost inicial de l'UJI per a 2019 (capítols I a VII), per import de 103.950.000 euros, més una previsió, no prevista en les anteriors, per import de 20.875.000 euros, dels quals 18.000.000 d'euros constitueixen una previsió de despesa no pressupostada inicialment a finançar amb recursos de caràcter finalista

### 13. LÍMIT DE DESPESA, ESTABILITAT PRESSUPOSTÀRIA I SOSTENIBILITAT FINANCERA 2019

i la diferència, per 2.875.000 euros, la qual es correspon amb una previsió de major consum de recursos de caràcter genèric.

- (2) Recull les previsions d'ingressos no financers de les entitats dependents per un import conjunt de 4.378.514,63 euros: *FUNDACIÓ GENERAL DE LA UNIVERSITAT JAUME I DE CASTELLÓ*, 799.415,02 euros, *FUNDACIÓ ISONOMIA*, 169.099,61 euros, *FUNDACIÓ GERMÀ COLÓN DOMÉNECH*, 10.000 euros, i *FUNDACIÓ UNIVERSITAT JAUME I-EMPRESA*, per import de 3.400.000 euros.
- (3) Recull l'ajust negatiu a realitzar per a neutralitzar les transferències internes atorgades per l'UJI a les seues entitats dependents per un import conjunt de 710.615,02 euros; dels quals 347.500 euros corresponen a subvencions nominatives, segons el següent desglosse: a la *FUNDACIÓ GENERAL DE LA UNIVERSITAT JAUME I DE CASTELLÓ* 272.500 euros, a la *FUNDACIÓ ISONOMIA* 60.000 euros, a la *FUNDACIÓ GERMÀ COLÓN DOMÉNECH* 10.000, euros i uns altres 368.115,02 euros corresponen a comandes de gestió amb la *FUNDACIÓ GENERAL DE LA UNIVERSITAT JAUME I DE CASTELLÓ*.
- (4) Tot i que durant 2019 podria sorgir alguna diferència entre els drets pressupostaris a reconèixer per taxes acadèmiques i els cobraments efectivament realitzats en aqueix exercici, es considera que aquesta no seria significativa. Així mateix, no s'hi aprecien motius d'ajust per conversió a comptabilitat nacional en la resta de capítols d'ingrés.

#### ESTABILITAT PRESSUPOSTÀRIA

Els estats previsionals d'ingressos i despeses del pressupost per a l'exercici 2019 de l'UJI, compleixen l'objectiu d'estabilitat pressupostaria establert en la Llei orgànica 2/2012, de 27 d'abril, d'estabilitat i sostenibilitat financera, atès que les previsions d'ingrés dels capítols I a VII (no financers), que ascendeixen a CENT TRES MILIONS NOU-CENTS CINQUANTA MIL EUROS (103.950.000,00 euros), són superiors als crèdits per a despeses dels capítols I a VII (no financers), que ascendeixen a CENT UN MILIONS SETANTA-QUATRE MIL SET-CENTS SEIXANTA-QUATRE EUROS AMB SETANTA-CINC CÈNTIMS (101.074.764,75 euros), la qual cosa, com que no hi ha ajustos significatius de conversió a comptabilitat nacional, resulta una capacitat de finançament de DOS MILIONS VUIT-CENTS SETANTA-CINC MIL DOS-CENTS TRENTA-CINC EUROS AMB VINT-I-CINC CÈNTIMS (2.875.235,25 euros), mesurada en termes del sistema europeu de comptes (SEC2010), la qual es destina a reduir l'endeutament financer per import de DOS MILIONS VUIT-CENTS SETANTA-QUATRE MIL DOS-CENTS TRENTA-CINC CÈNTIMS AMB VINT-I-CINC CÈNTIMS (2.874.235,25 euros) euros, així com l'adquisició d'actius financers per import de MIL EUROS (1.000 euros). En termes consolidats, dels quals en tot cas es desprendrien les magnituds determinants, també es compleix amb l'objectiu d'estabilitat pressupostària posat que totes les entitats que depenen de l'UJI preveuen una posició d'equilibri financer en els seus estats previsionals.

Es mostra un quadre resum del compliment del principi d'estabilitat pressupostària de la UNIVERSITAT JAUME I DE CASTELLÓ i de les seues entitats dependents per a l'exercici 2019:

Denominació de l'entitat	Ingressos ajustats Sec (A)	Despeses ajustades Sec (B)	Capacitat (+) / Necessitat de finançament (-)
Universitat Jaume I de Castelló	103.950.000,00	101.074.764,75	2.875.235,25
Fundació General de la Universitat Jaume I	799.415,02	799.415,02	0,00
Fundació Isonomia	169.099,61	169.099,61	0,00
Fundació Germà Colón Doménech	10.000,00	10.000,00	0,00
Fundació Universitat Jaume I-Empresa	3.400.000,00	3.400.000,00	0,00
Eliminació de transferències internes	-710.615,02	-710.615,02	0,00
<b>Capacitat de finançament consolidada 2019 UJI i ED</b>	<b>107.617.899,61</b>	<b>104.742.664,36</b>	<b>2.875.235,25</b>

**OBSERVACIONS AL COMPLIMENT DEL PRINCIPI D'ESTABILITAT PRESSUPOSTÀRIA 2019**

Paral·lelament en el temps en què es tramita el projecte de pressupost 2019 de la Universitat, es van mantenint negociacions amb la Conselleria d'Educació i resta d'universitats de la Comunitat Valenciana, a fi de concretar el finançament per a 2019 i anys següents.

La Generalitat, per dificultats en la seua programació pressupostària, comunica a les universitats la seua intenció d'avançar a 2018 l'acte de reconeixement de l'obligació pressupostària, que no el pagament, de la totalitat o part de la fracció 2019 del conveni de maig de 2008, la qual ascendeix a 6.095.258,16 euros.

L'esmentat import, íntegrament, està previst dins de les PREVISIONS INICIALS D'INGRESSOS del projecte de Pressupost de 2019, resultant materialment impossible quadrar-lo sense comptar-hi amb la totalitat d'aqueixos recursos.

Pel que s'ha exposat, en el cas que la Generalitat realitze en 2018 el reconeixement parcial o total de l'obligació pressupostària corresponent a la fracció 2019 de maig de 2008, aquesta Universitat, amb suport normatiu en el paràgraf 30 (\*) del Document 4 de la Comissió de Principis i Normes Comptables Públiques, dependent de la Intervenció General de l'Administració de l'Estat, dedicat a TRANSFERÈNCIES I SUBVENCIONS (punt 2.2. **Reconeixement de transferències i subvencions**), no reconeixeria aqueixos drets pressupostaris en l'exercici 2018, per a fer-ho en 2019, de manera temporal compassada al pressupost que es tramita.

(\*) Aquest paràgraf diu textualment, respecte al criteri de reconeixement dels drets per transferències per part de l'ens beneficiari:

El reconeixement del dret **ha** de realitzar-se quan es produísca l'increment d'actiu.

No obstant això, l'ens beneficiari **pot** reconèixer el dret amb anterioritat si coneix de manera certa que l'ens que el concedeix ha dictat l'acte de reconeixement de la seua correlativa obligació, segons estableix el paràgraf 23 del present document.

Tanmateix, com a conseqüència del fet de procedir anterior, en termes de comptabilitat nacional (SEC2010), sorgiria un factor d'ajust (CONSOLIDACIÓ DE TRANSFERÈNCIES ENTRE ADMINISTRACIONS PÚBLIQUES) **positiu**, per l'import no reconegut (desconegut en el moment de redactar aquest document) com a dret per a la Universitat, en la magnitud NECESSITAT/CAPACITAT DE FINANÇAMENT de la Liquidació del pressupost de 2018, mentre que un ajust (CONSOLIDACIÓ DE TRANSFERÈNCIES ENTRE ADMINISTRACIONS PÚBLIQUES) **negatiu**, pel mateix import, en el Pressupost inicial 2019 de l'UJI, que, lògicament abocaria a aquesta a incomplir el principi d'estabilitat pressupostària en el pressupost inicial 2019 de l'UJI i, en conseqüència, a elaborar un PLA ECONÒMIC FINANCER, de conformitat amb el previst en l'article 21 de la Llei orgànica 2/2012, de 27 d'abril, d'estabilitat pressupostària i sostenibilitat financera.

Aquest pla, que hauria de ser objecte de coneixement i aprovació per part dels òrgans de govern de la Universitat i remès per a la seua validació als òrgans que exerceixen la tutela financera d'aquesta en la Generalitat (Conselleria d'Educació i Conselleria d'Hisenda), esdevindria una mera formalitat si s'analitza la causa puntual i temporal de l'incompliment i, per tant, se cenyiria a posar de manifest l'incompliment del principi d'estabilitat pressupostària en el pressupost inicial de 2019 de l'UJI, així com la no necessitat d'adoptar mesures excepcionals conduents a assegurar l'equilibri entre els ingressos i despeses estructurals.

**SOSTENIBILITAT FINANCERA**

Pel que fa al principi de sostenibilitat financera previst en la LOEPSF, la Universitat, sempre dins del context de prudència i, en la pràctica, absoluta dependència financera de la Generalitat, estima que serà capaç de finançar els compromisos de despesa, presents i futurs, dins dels límits de dèficit i deute, conforme a l'establert en l'esmentada llei, normativa europea i/o qualsevol altra d'aplicació. La Universitat, fins avui, es troba al corrent del pagament amb tots els seus creditors comercials, entitats públiques i financeres, mantenint a 31 de desembre de 2018 la previsió de deute financer que es detalla a continuació:

*PREVISIÓ DE DEUTE FINANCER A 31 DE DESEMBRE DE 2018*

	Entitat creditora	Classe	Saldo deute total a 31/12/2017	Disposició neta 2018	Amortització neta 2018	Saldo deute total a 31/12/2018	Deute a curt 31/12/2018	Deute a llarg 2018
Deute conveniat amb la Generalitat Valenciana	Banc Europeu d'Inversions (Rom. 30-set-98)	Préstec	1.073.235,86	0,00	1.073.235,86	0,00	0,00	0,00
	Banc Europeu d'Inversions (Rom. 17-nov-99)	Préstec	1.402.361,58	0,00	701.180,79	701.180,79	701.180,79	0,00
	Banc Europeu d'Inversions (Rom. 04-ago-00)	Préstec	1.287.883,08	0,00	429.294,36	858.588,72	429.294,36	429.294,36
	Banc Europeu d'Inversions (Rom. 28-feb-02)	Préstec	1.714.285,70	0,00	428.571,43	1.285.714,27	428.571,43	857.142,84
	Banc Europeu d'Inversions (Rom. 13-ago-02)	Préstec	2.857.142,87	0,00	571.428,57	2.285.714,30	571.428,57	1.714.285,73
	Banc Europeu d'Inversions (Rom. 11-des-02)	Préstec	2.143.892,87	0,00	428.778,58	1.715.114,29	428.778,57	1.286.335,72
Deute a tornar amb esforç propi	MICINN: préstec Feder Acteparq	Préstec	1.782.001,27	0,00	171.926,75	1.610.074,52	171.926,75	1.438.147,77
	MICINN: avançament Feder diversos	Préstec	16.921,54	0,00	8.460,77	8.460,77	8.460,77	0,00
	INNPLANTA 2010: Centre inter. coneixement	Avançament	12.172,04	0,00	0,00	12.172,04	0,00	12.172,04
	INNPLANTA 2010: Centre inter. coneixement	Préstec	102.193,11	0,00	11.736,37	90.456,74	11.736,37	78.720,37
	Infraestructura FEDER 2013	Préstec	424.811,94	0,00	59.133,76	365.678,18	122.857,64	242.820,54
	<b>TOTALS A 31 DE DESEMBRE DE 2018</b>			<b>12.816.901,86</b>	<b>0,00</b>	<b>3.883.747,24</b>	<b>8.933.154,62</b>	<b>2.874.235,25</b>

Analitzant el detall del deute financer inclòs en el quadre anterior, previst a 31 de desembre de 2018, cal observar que el 76,64% d'aquest, és a dir 6,84 milions d'euros (materialitzat en diverses remeses de préstec del Banc Europeu d'Inversions), compta amb el compromís irrevocable de finançament, tant del capital com de tots els interessos que reporta, per la Generalitat Valenciana, actuant la Universitat com a deutora jurídiconominal del deute, independentment de la realitat econòmica subjacent en els corresponents convenis i contractes de finançament. Així mateix, la resta del deute, per import de 2,09 milions d'euros, els creditors dels quals són el Ministeri de Ciència i Tecnologia i la Generalitat Valenciana, serà finançat amb fons propis al llarg dels pròxims 8 anys. Aquesta última part de l'endeutament financer suposa un 2,43% dels ingressos corrents no afectats, liquidats en l'exercici 2017, últim liquidat, que ascendeixen a 85.705.528,82 euros (capítols I a V del pressupost), la qual cosa, en comparació dels índexs d'endeutament financer d'altres administracions públiques, suposa un percentatge significativament baix. Així doncs, la Universitat, juntament amb el conjunt de les seues entitats dependents, estima que podrà fer front a totes les amortitzacions i interessos derivats d'aquests deutes financers, sempre, lògicament, que la Generalitat Valenciana complisca els seus compromisos financers a favor de la Universitat.

Finalment, en relació amb la resta d'entitats dependents de la Universitat, no es produeix variació en el contingut del quadre d'endeutament financer anteriorment assenyalat, ja que cap d'elles presenta deute financer alguna ni manté deutes comercials fora del termini de pagament legal.