



UNIVERSITAT
JAUME·I

P R E S S U P O S T

2008

1. TRAMITACIÓ DEL PRESSUPOST 2008

2. LÍNIES DE GOVERN

3. MEMÒRIA EXPLICATIVA DEL PRESSUPOST 2008

- I. ESTAT D'INGRESSOS
- II. ESTAT DE DESPESES
- III. CONSIDERACIONS FINALS

4. RESUM DEL PRESSUPOST

- 4.1 Estat d'ingressos per capítols
- 4.2 Estat de despeses per capítols
- 4.3 Estat de despeses per capítols i programes
- 4.4 Gràfics estat d'ingressos
- 4.5 Gràfics estat de despeses

5. ESTAT D'INGRESSOS

- 5.1 Estat d'ingressos

6. ESTAT DE DESPESES

- 6.1 Tots els programes
- 6.2 Per programes

7. PERSONAL

- 7.1 Personal docent i investigador
- 7.2 Personal d'administració i serveis
- 7.3 Altres despeses de personal

8. ANNEXOS/TAULES RESUM

- 8.1 Línies d'ingrés per aplicació
- 8.2 Afectació d'ingressos i despeses
- 8.3 Evolució del pressupost des de 1992 fins a 2008 per capítols
 - I. Estat d'ingressos
 - II. Estat de despeses

9. BASES D'EXECUCIÓ DEL PRESSUPOST 2008

10. CRITERIS I TARIFES DE CESSIÓ D'ESPAI FÍSIC, EQUIPAMENT I REALITZACIÓ DE CURSOS DE LA UNIVERSITAT JAUME I PER A 2008.

11. RELACIÓ DE LLOCS DE TREBALL DEL PERSONAL DE LA UJI A 1 DE GENER DE 2008

- 11.1 Relació de llocs de treball del personal docent i investigador
- 11.2 Relació de llocs de treball del personal d'administració i serveis

Tramitació del pressupost del 2008

- Acord del Claustre de la Universitat, de 05 de novembre de 2007, pel qual queda informat sobre els criteris pressupostaris que han de regir durant 2008.
- Dictamen de la Comissió Econòmica del Consell Social, de 9 de novembre de 2007, pel qual queda informada sobre els criteris pressupostaris que regiran durant 2008.
- Acord del Consell Social, de 9 de novembre de 2007, pel qual queda informat sobre els criteris pressupostaris que regiran durant 2008.
- Dictamen del Consell de Direcció, de 13 de novembre de 2007, de sotmetre el projecte de Pressupost a la Comissió de Govern Provisional.
- Dictamen favorable de la Comissió d'Assumptes Econòmics i Informàtics de la Universitat, de 15 de novembre de 2007.
- Acord del Consell de Govern, de 19 de novembre de 2007, pel qual s'aprova el projecte de Pressupost per a l'exercici 2008, per a la seua elevació al Consell Social.
- Enviament a la Conselleria de Cultura i Educació, per part del Consell Social, del projecte de Pressupost per a l'exercici 2008, el 20 de novembre de 2007. (Segons el que disposa la disposició addicional primera de la Llei de la Generalitat Valenciana 2/2003, de 28 gener, de consells socials de les universitats públiques valencianes.)
- Acord del Consell Social, de 18 de desembre de 2007, pel qual s'aprova el pressupost per al 2008.

I. CONTEXT EN EL QUAL S'ELABOREN LES LÍNIES PRESSUPOSTÀRIES PER A 2008

Quan, en 1999, es va aprovar el II Pla Plurianual de Finançament (PPF), negociat entre la Generalitat i les universitats públiques valencianes, amb una vigència prevista fins al 31 de desembre de 2003, era difícil intuir que els pressupostos per a l'exercici 2008 (cinc anys addicionals, a més dels cinc de vigència inicial) s'havien d'elaborar sense que s'haguera aprovat un nou PPF i després de dues pròrrogues exhaurides (la primera va tindre lloc el 3 de desembre de 2004 i el 14 d'octubre de 2005 es va firmar la segona, per un període que finalitza el 31 de desembre de 2007).

Recentment, s'ha proposat des de la Conselleria d'Educació la constitució d'una comissió amb representants de les diferents universitats amb l'objectiu de revisar un nou PPF que s'ha d'aplicar a partir de l'exercici 2009. L'inici del procés de discussió d'un nou PPF és una bona notícia per al sistema universitari valencià. El temps transcorregut des de l'elaboració del PPF vigent i els profunds canvis que en els últims anys s'han produït en la societat i especialment en el sector de l'ensenyança superior, urgien, tal com havia estat reclamat diverses vegades per les universitats públiques valencianes, l'elaboració d'un nou model de finançament més coincident amb la realitat actual i amb les transformacions que en els pròxims anys han de dur a terme les universitats per afrontar els profunds canvis produïts en el sector com ara els derivats de la modificació de la

LOU, de la integració en l'Espai Europeu d'Educació Superior, del futur enfocament de la I+D, de les transformacions produïdes en la mateixa societat i en la estructura demogràfica d'aquesta, etc.

No obstant això, per a l'exercici 2008, la situació d'incertesa amb la qual les universitats valencianes hem començat a elaborar els pressupostos és absoluta. Als inconvenients de treballar amb els elements d'un model de finançament obsolet, hem d'afegir la falta de confirmació respecte a les condicions en les quals es prorrogarà el PPF anterior per a l'exercici 2008. En els moments de redactar aquestes línies pressupostàries no hi ha cap document de nova pròrroga firmat que oferisca la més mínima seguretat jurídica i la present proposta únicament pot basar-se en conversacions informals i en declaracions públiques que les autoritats competents de la Generalitat han comunicat a la premsa en diversos actes en el sentit que «és intenció del Govern Valencià prorrogar per a 2008 els elements del PPF compromesos per a 2007». La situació és ben diferent de la que es produïa els dos últims exercicis. Tant els pressupostos de 2006 com els de 2007 es van elaborar per les universitats, a falta d'un nou PPF, a partir d'un document de pròrroga que havia estat prèviament consensuat amb les universitats i firmat amb antelació suficient.

Les presents línies s'elaboren pressuposant que finalment s'acordarà una pròrroga del PPF per a l'exercici 2008 que reitere les condicions de la segona pròrroga, firmada el 14 d'octubre de 2005.

Els rectors de les universitats públiques valencianes estan convocats pel conseller per concretar aquest aspecte, encara que el calendari d'aprovació dels pressupostos, amb l'exigència del termini de 20 dies per a l'informe de la Conselleria que va introduir la Llei de consells socials de la Comunitat Valenciana impedeix retardar l'elaboració de les línies pressupostàries fins a aqueix moment.

II. ESTAT ACTUAL DELS COMPROMISOS ASSUMITS PER LA GENERALITAT EN LA SEGONA PRÒRROGA DEL PPF

L'anàlisi del grau d'execució de l'acord de segona pròrroga del PPF de 1999 vigent, firmat pels rectors i el president de la Generalitat el 14 d'octubre de 2005, ha d'efectuar-se sobre la base de cada un dels tres documents en els quals es va estructurar aqueix acord.

Document 1. Finançament ordinari

Transcorreguts dos anys des de la firma d'aquest document podem reproduir el comentari que al novembre de 2006, fa ara just un any, incloem en la redacció de les línies pressupostàries amb què s'iniciava el procés d'elaboració dels pressupostos per a l'exercici 2007 que ara finalitza:

L'acord establia un termini de sis mesos (que finalitzava el 14 d'abril de 2006) per revisar els criteris del component del Finançament Lligat a Objectius que totes les parts implicades convenen que, tal com va ser dissenyat, produeix resultats aleatoris i no serveix

per complir la finalitat d'estimular la millora de la qualitat de les universitats. La realitat és que ni en els primers sis mesos de l'acord, ni en els sis mesos següents, que van finalitzar el 14 d'octubre de 2006, ni fins al moment de redactar aquestes línies, s'ha produït cap moviment per part de la Generalitat per complir el compromís firmat.

D'altra banda, en l'acord firmat s'establia, amb aquest mateix termini de sis mesos, el compromís d'iniciar la incorporació progressiva del cost de l'antiguitat de les plantilles en el concepte de «Costos de la normativa estatal i autonòmica» dins de les disponibilitats pressupostàries de la Generalitat. Doncs bé, la realitat, en aquest cas, és també la mateixa: ni en els primers sis mesos de l'acord, ni en els sis mesos següents, que van finalitzar el 14 d'octubre de 2006, ni fins al moment de redactar les presents línies, s'ha produït cap moviment per part de la Generalitat per complir el compromís firmat a pesar que, tant en finalitzar el primer semestre com el segon, els rectors van enviar al director general d'universitats un escrit recordant-li els compromisos assumits pel president de la Generalitat.

Com es pot observar, un any després, continuen sent vàlids els mateixos comentaris actualitzant les referències temporals i sumant nous escrits reclamant l'execució dels esmentats compromisos sense haver obtingut resposta. Per a l'any 2008 cal afegir la peculiaritat que ja haurà finalitzat l'horitzó màxim (31 de desembre de 2007) per implementar els compromisos

assumits per la Generalitat en l'esmentat document de pròrroga vigent.

Document 2.- Pla d'Infraestructures Docents

En els acords de 2005 es va establir el compromís de dotar a les universitats d'unes capacitats inversores que, en el cas de l'UJI, van ascendir a 24 milions d'euros. Aquest acord es va desenvolupar en un altre document que es va firmar el 21 de setembre de 2006 en el qual es concretava que les inversions de l'UJI es materialitzarien en l'ampliació de la Facultat de Ciències Humanes i Socials, en un conjunt d'instal·lacions esportives i en la Casa de l'Estudiantat, i es fixava, com a manera de finançament, la participació d'un operador privat que executaria les obres a canvi de l'explotació posterior d'aquestes. Es va establir també que, en el cas que aquesta fórmula no fóra jurídicament viable, la pròpia Generalitat financaria les inversions directament.

Ara ja sabem que en el mes de juny de 2007 la Junta Consultiva de Contractació Administrativa de la pròpia Generalitat Valenciana ha desqualificat aquesta manera de finançament. Conseqüentment, totes les universitats estan pendents de la solució definitiva que articule la Generalitat per complir el seu compromís, solució que ha d'executar-se en l'exercici 2008 i que ha de permetre traure a contractació les obres afectades.

Document 3.- Pla d'Infraestructures Cientificotecnològiques

L'últim dels acords de 14 d'octubre

del 2005, el relatiu a les Infraestructures Cientificotecnològiques establia el compromís de dotar a l'UJI d'una capacitat inversora de 8.634.000 € amb el propòsit de construir, en el seu futur parc científic, un edifici de «serveis centrals d'I+D» (2.634.000 €) i un «edifici incubadora d'empreses» (6.000.000 €).

En l'execució d'aquest, es va firmar amb el SEPIVA un contracte de préstec participatiu vinculat als futurs ingressos de l'explotació de l'edifici, per un import de 2.634.000 euros, que ha permès generar en 2007 el crèdit corresponent mitjançant l'oportuna modificació pressupostària i licitar les obres del primer edifici.

Quant al segon edifici, no s'ha articulat encara la manera de finançar-lo, motiu pel qual no s'inclourà en el projecte de pressupostos de l'UJI, i s'incorporarà mitjançant modificació pressupostària quan la Generalitat Valenciana ens notifique la manera de finançar-ho.

III. ESCENARI FINANCER PER A 2008

1.- Ingressos genèrics

A la vista dels comentaris anteriors sobre els aspectes vigents del PPF amb totes les actualitzacions d'aquest, podem estimar l'escenari financer de l'UJI per elaborar el pressupost de 2008 a partir dels elements següents:

Hipòtesi sobre el nombre d'estudiants equivalents a temps complet: 12.231 ETC.

Hipòtesi sobre el creixement previsible del PIB de 2008 (Previsions del quadre macroeconòmic del projecte de

pressupostos generals de l'estat) respecte a 1998 que és el que es pren com a base del PPF: 1,847.

Hipòtesi sobre els costos de la normativa estatal i autonòmica (CNEA): 6.040.153,19 €.

Hipòtesi sobre finançament lligat a objectius: 59,15%.

En aplicar les hipòtesis anteriors, i tenint en compte l'efecte de la clàusula de garantia, els ingressos derivats del model del PPF aconseguirien la xifra de: 72.914.460,20 €.

La previsió de taxes de matrícula i de la resta dels ingressos ordinaris podem estimar-la en: 9.486.367 €.

Per tot l'anterior, si la realitat es comportara d'acord amb les hipòtesis descrites l'import total dels ingressos que acostumem a qualificar de «genèrics» en el sentit d'«ingressos no finalistes» ascendiria a l'import de: 82.400.827,20 €.

La xifra anterior reflecteix la part del pressupost d'ingressos que els òrgans de govern de l'UJI disposen per finançar, en el pressupost de 2008, les despeses ordinàries, entesos com aqueixos que no estan vinculats obligatòriament a cap finalitat concreta.

2.- Ingressos específics

A més dels ingressos «genèrics», el pressupost d'ingressos de l'UJI també inclou un altre component denominat «ingressos específics» on es recullen els ingressos amb caràcter finalista; és a dir, que estan vinculats al finançament d'activitats determinades que condicionen l'obtenció d'aquests, com ara ingressos

per activitats d'I+D, finançament d'obres derivades dels eventuais plans d'inversions de la Generalitat, dels fons FEDER, així com els de qualsevol altre tipus d'ajudes i subvencions específiques, tant públiques com privades, que obtinga l'UJI durant l'exercici.

Com en anys anteriors, l'UJI manté un criteri prudent en l'elaboració del pressupost respecte a aquest tipus d'ingressos que són «finalistes», i consigna, en el pressupost inicial, exclusivament aqueixos respecte als quals no hi ha dubtes raonables quant a la realització (subvencions comunicades, acords ja firmats, etc.) i incorpora, posteriorment, al pressupost mitjançant ampliacions o suplementos de crèdit els ingressos que addicionalment es van produint durant l'exercici.

3.- Finançament de les inversions

En relació amb el Pla d'Infraestructures Docents, firmat amb la Generalitat en 2005, per un import de 24.000.000 €, l'execució del qual estava dissenyada a través d'operadors privats, no ha estat possible articular-lo fins a la data actual. No obstant això, si ens atenem al text del document que es va firmar i a les declaracions públiques efectuades dels representants del govern autonòmic, pareix imminent la proposta respecte a la manera de finançament alternativa. Si aquesta fórmula es concreta en els pròxims dies, s'incorporarà en el projecte de pressupostos per a 2008 i, en cas que no fóra possible, es farà mitjançant l'oportuna modificació pressupostària.

Igualment, quant al finançament de les inversions previstes en el Pla d'Infraestructures Científicotecnològiques queda pendent d'articular la manera de finançar l'«edifici incubadora d'empreses», per un import de 6.000.000 €. En comptes d'incloure'l en el projecte de pressupostos, s'estima més prudent i, d'acord amb la pràctica pressupostària utilitzada per la Universitat, la realització de l'oportuna modificació pressupostària, una vegada concretada la manera de finançar-lo.

4.- Conclusió

En cas que es complisca la premissa apuntada al començament de pròrroga de la segona pròrroga del PPF, a la vista de les fonts de finançament previst, i amb els imports que es deriven de les hipòtesis anteriorment descrites, el conjunt dels ingressos previstos destinats a finançar les activitats ordinàries (en el sentit de «no finalistes») de l'UJI per a l'exercici 2008 permet elaborar un pressupost amb el qual continuar les activitats ordinàries de la Universitat i escometre les línies de govern aprovades pel Claustre.

Quan el 1999 es va aprovar el II Pla Pluriannual de Finançament (PPF) negociat entre la Generalitat Valenciana i les universitats públiques valencianes amb una vigència inicialment prevista fins al 31 de desembre del 2003, era difícil intuir que, quasi deu anys després, els pressupostos d'aquestes universitats per a l'exercici 2008 (5 anys addicionals a més dels 5 de vigència inicialment prevista) anaven a elaborar-se sense que s'haguera aprovat un nou PPF i després de dues pròrrogues esgotades, ja que la segona finalitza la seua vigència el 31 de desembre del 2007.

El temps transcorregut des de l'elaboració del model de PPF vigent i els profunds canvis que en els últims anys s'han produït en la societat i, especialment, en el sector de l'ensenyament superior, urgien, tal com ha sigut reclamat diverses vegades per part les universitats públiques valencianes, l'elaboració d'un nou model de finançament més coincident amb la realitat actual i amb les transformacions que en els pròxims anys han de dur a terme les universitats per a afrontar els profunds canvis produïts en el sector, com ara els derivats de la modificació de la LOU, de la integració en l'Espai Europeu d'Educació Superior, del futur enfocament de la I+D+i, de les transformacions produïdes en la mateixa societat i en la seua estructura demogràfica, etc.

No obstant això, per a l'exercici 2008 la situació d'incertesa amb què les universitats valencianes han començat a elaborar els pressupostos és absoluta. Als inconvenients de treballar amb els elements d'un model de finançament obsolet, ha d'afegir-se la falta de confirmació respecte a les condicions en què es prorrogarà el PPF anterior per a l'exercici 2008. En el moment d'aprovar les línies pressupostàries i d'iniciar la tramitació d'aquest pressupost, no hi ha cap document de nova pròrroga signat que oferisca la més mínima seguretat jurídica. Conseqüentment, la present proposta únicament pot recolzar-se en converses informals i en declaracions públiques que les autoritats competents de la Generalitat han comunicat a la premsa i a les universitats en diversos actes en el sentit que «és intenció del Govern Valencià prorrogar per al 2008 els elements del PPF compromesos per al 2007». La situació és ben diferent de la que es produïa els dos últims exercicis. Tant els pressupostos del 2006 com els de 2007 els van elaborar les universitats, a falta d'un nou PPF, a partir d'un document de pròrroga que havia sigut prèviament consensuat amb les universitats i signat amb antelació suficient.

Per tot això, el Pressupost de l'UJI per al 2008 al qual acompanya aquesta memòria, s'ha elaborat pressuposant que, finalment, s'acordarà i subscriurà un nou document de pròrroga del PPF per a l'exercici 2008 que incloga tots els compromisos previstos en la segona pròrroga, signada el 14 d'octubre del 2005, pel que fa a l'acord de finançament corrent. Quant a les infraestructures docents i a les infraestructures científicotecnològiques previstes en els respectius protocols signats també el 14 d'octubre del 2005, es continua el desenvolupament del que en aquests últims documents s'establia.

A la vista dels comentaris anteriors sobre els aspectes vigents del PPF amb totes les seues actualitzacions, podem estimar l'escenari financer de l'UJI per a elaborar el Pressupost de 2008 a partir de les hipòtesis que es contempen sobre elements següents:

- La xifra d'estudiants equivalents a temps complet (ETC) s'estima en 12.231, la qual cosa significa que s'incrementa el nivell respecte al del 2007 i al de 2006, i s'arriba pràcticament el nivell obtingut en 2005.

- El component de finançament lligat a objectius, s'ha considerat que assolirà el 59,15%, sobre la base del percentatge obtingut en l'última avaluació realitzada corresponent al 2005.

- El creixement del PIB de 2008 (segons previsió del Quadre Macroeconòmic del Projecte de Pressupostos Generals de l'Estat) respecte al de 1998, que és el que es pren com a referència, es preveu d'un 1,847.

- Els costos de la normativa estatal i autonòmica es preveu que arriben als 6.040.153,19 €.

Si es compleixen aquestes hipòtesis, i tenint en compte l'efecte de la clàusula de garantia que es va establir en la pròrroga de 3 de desembre del 2004, la Universitat disposarà previsiblement, per la via del PPF, d'uns ingressos públics per transferències de 72.914.460,20 € per a finançar despeses pressupostàries. Aquesta font de finançament experimenta un creixement del 6,7% respecte del 2007.

Quant al Pla d'Infraestructures Docents, a pesar del compromís adquirit el 21 de setembre del 2006 entre el president de la Generalitat Valenciana i els rectors de les universitats públiques valencianes, que desenvolupa el protocol de 14 d'octubre del 2005, el 2007 no s'ha articularat per part de la Generalitat la forma de finançar els respectius projectes d'inversió i, en

conseqüència, no s'han pogut executar les inversions previstes en el dit pla (les infraestructures esportives a l'aire lliure, l'ampliació de la Facultat de Ciències Humanes i Socials i la casa de l'estudiantat). Per aquest motiu, igual que va succeir en el pressupost per al 2007, les dites inversions tampoc figuren en aquest pressupost per al 2008. Quan la fórmula de finançament es concrete per part de la Generalitat s'efectuaran les oportunes modificacions pressupostàries.

En desplegament del Protocol signat entre la Generalitat Valenciana i la Universitat Jaume I per a la posada en marxa del Pla d'Infraestructures Científicotecnològiques, i en el marc de la xarxa de parcs científics de la Comunitat Valenciana, la Universitat el 2007 ha iniciat l'expedient de contractació relatiu a la construcció de l'edifici de gestió del Parc Científic, amb un import màxim de licitació de 2.634.000 €, i el 2008 es té previst realitzar les actuacions pertinents per a iniciar el segon edifici del Parc, denominat «Edifici incubadora d'empreses». La inversió corresponent al primer edifici, d'acord amb el conveni subscrit entre l'empresa designada per la Generalitat Valenciana, Seguretat i Promoció Industrial Valenciana, S.A. (SEPIVA), i la Universitat Jaume I, es finançarà amb un préstec participatiu vinculat als ingressos que es deriven de l'explotació de l'edifici. Per al finançament del segon edifici abans citat, per un import de 6 milions d'euros, es preveu que, quan siga autoritzat per la Generalitat Valenciana el 2008 i tal com es vagen concretant les anualitats i el pressupost de la Generalitat respectivament, la Universitat anirà generant els crèdits corresponents per a incorporar-los al seu propi pressupost per l'import que s'establisca.

Amb aquestes xifres la Universitat Jaume I ha pogut elaborar per al 2008 un pressupost que, de forma ajustada i amb un criteri de sosteniment, permetrà finançar les despeses corrents, així com les inversions que figuren en aquest pressupost.

D'altra banda, igual que s'esmenta en la memòria explicativa del pressupost dels últims anys, cal destacar la consideració de la trajectòria de la Universitat des del punt de vista de planificació estratègica. En aquest sentit, cal recordar que el PPF de 1999 va ser el punt de partida que va permetre a les universitats valencianes iniciar el procés de planificació plurianual. Un any més tard, al febrer del 2000, en un esforç que la va convertir en una de les primeres universitats d'Espanya que van encetar aquest procés,

l'UJI va aprovar el Pla Estratègic Institucional que elaborava des de l'any anterior, el desplegament del qual en totes les unitats ha anat assolint en els últims anys un important grau de maduresa, que continua perfeccionant-se any rere any. Aquest avanç ve determinat pel fet que es disposa, tant als centres, com als departaments i als serveis, d'un detall explícit dels seus objectius, indicadors, accions que s'han d'emprendre i recursos necessaris, així com dels corresponents mecanismes incentivadors, materialitzant-se aquests últims en el sistema de pressupostació estratègica i la informació de la qual ha servit de base, entre altres fonts, per a l'elaboració del pressupost 2008, com ho va ser per als anteriors.

Tal com es va anunciar en la memòria de 2007, l'UJI ha iniciat durant aquest exercici la revisió del Pla Estratègic i el Sistema de Direcció Estratègica (SDE) amb l'objectiu que s'adapten als canvis produïts en l'entorn i que tinguen en compte les perspectives de futur, així com l'aprenentatge i el desenvolupament de capacitats acumulat a la Universitat durant aquests anys. Com a resultat d'aquesta revisió, abans que finalitze el curs actual, s'espera aprovar un nou Pla Estratègic i una actualització del SDE que, conseqüentment, comportarà la modificació de la metodologia i els indicadors que s'apliquen a centres, departaments i serveis per a ajustar-los a les noves exigències, així com l'establiment de nous documents de concert per al bienni 2008-2009 en centres i departaments i la revisió i millora del procés en els serveis.

D'altra banda, durant 2007 també s'ha elaborat la memòria EFQM (Europeta Foundation for Quality Management) per a obtenir el reconeixement del corresponent segell d'excel·lència europea i s'ha actualitzat l'autoavaluació interna, i està prevista l'avaluació externa abans que finalitze el curs actual.

Les bases d'execució del pressupost per al 2008 s'han actualitzat com a conseqüència dels distints canvis legislatius i millorades i aclarides en determinats aspectes en què l'experiència diària de la seua utilització ha aconsellat la seua revisió.

En relació amb els ingressos i despeses del pressupost de l'exercici 2008, destaquen els aspectes següents:

I. ESTAT D'INGRESSOS

L'estat d'ingressos del pressupost ascendeix, en total, a 93.726.000 €, mentre que el de l'any 2007, va ascendir a 87.582.000 €, la

qual cosa suposa un augment de 6.144.000 € en termes absoluts, que representa el 7,02%. L'augment ve explicat per l'efecte conjunt de l'increment dels ingressos ordinaris derivats del PPF i per la major previsió d'ingressos per taxes corresponents a la matrícula dels màsters oficials.

Analitzant amb un major nivell de detall les previsions d'ingressos del pressupost que ens ocupa, cal destacar:

1r. En el **capítol 3. Taxes i altres ingressos**, es preveuen ingressos per 9.554.757,91 €, la qual cosa suposa un augment del 12,31 % sobre el pressupost anterior. Es desglossa per articles de la manera següent:

- L'article 30, *Venda de béns*, recull les previsions dels recursos que s'han d'obtenir per la venda de publicacions pròpies i d'altres béns diversos, per un import de 172.000 €.

- L'article 31 recull en la seua consignació els *ingressos per prestació de serveis*, el rendiment d'activitats esportives i cursos per 310.000,00 €.

Com en anys anteriors, no s'inclouen en el pressupost inicial els recursos procedents dels contractes subscrits a l'empareda de l'article 83 LOU, sinó que se n'aniran integrant en aquest a mesura que es vagen subscrivint al llarg de l'exercici econòmic.

- L'article 34, referit a *tributs parafiscals*, recull els ingressos previstos en concepte de taxes per la prestació de serveis acadèmics universitaris, tant en el concepte de matrícula de primer, segon, tercer cicle, de màsters oficials, de la Universitat per a majors, com de proves d'accés per a majors de 25 anys, curs d'adaptació pedagògica, proves d'accés, expedició de títols i altres taxes de secretaria. Es preveuen 8.812.757,91 € pels conceptes anteriors.

2n. El **capítol 4 transferències corrents**, amb 80.750.991,41 €, suposa un augment del 7,48% sobre el pressupost de 2007. Aquest import prové fonamentalment de l'aplicació del PPF anteriorment comentat. Les partides més rellevants són:

- La quantitat de 399.245,60 €, procedent de l'administració de l'Estat i que es destina principalment a despeses corrents de projectes d'investigació.

- L'ingrés, procedent de la Generalitat Valenciana per al 2008, (concepte 4430) inclou el finançament que correspon a la universitat mitjançant l'aplicació del model

establert pel PPF, consignat d'acord amb les hipòtesis enunciades al principi d'aquesta memòria, i que ascendeix a 72.914.460,20 €. Com a conseqüència de l'endeutament previst en el finançament del II Pla d'Inversions de la Generalitat Valenciana, s'inclou en aquest subconcepte una subvenció específica per 1.679.828,83 €, per a compensar el venciment l'any 2008 dels interessos derivats de l'emissió d'obligacions. I dues subvencions específiques més, una per valor de 2.614.109,20 €, per a fer front als venciments d'interès derivats dels lliuraments del préstec del Banc Europeu d'Inversions (BEI) i una altra per 960.000€ per a atendre els interessos de la pòlissa de crèdit referent al dit pla.

Així mateix, s'inclouen altres subvencions procedents de la Generalitat Valenciana entre les quals destaquen la destinada a promoure i facilitar la convergència europea, la que finança accions IOBE (Informació, Orientació, Recerca d'Ocupació), la que té com a objecte la promoció del valencià i la que presta suport a la formació de les persones majors. D'altra banda, també es disposa de subvencions procedents de convenis signats amb la Fundació Caixa Castelló-Bancaixa, amb la Diputació de Castelló, amb el Banc de Santander, amb l'empresa BP Oil Espanya, S.A., la Fundació Dávalos-Flecher FEPAC-ASAJA, etc.

I, finalment, s'han pressupostat fons europeus per a finançar les beques ERASMUS corresponents al curs 2008/2009, estades en pràctiques internacionals per a graduats recents, projecte de mobilitat Leonardo da Vinci) i per al programa Sòcrates/Erasmus.

3r. Els **ingressos patrimonials**, amb 787.968,20 € figuren consignats en el **capítol 5** de l'estat d'ingressos i experimenten un increment respecte al 2007 del 6,78%.

Aquest capítol està integrat pels conceptes següents:

- L'article 50 conté una previsió d'ingressos, per un import de 687.968,20 €, que corresponen a *interessos financers*.

- L'article 52 conté la previsió d'altres rendes procedents de les concessions de cafeteria i de reprografia, calculades per a l'any 2008, en 100.000,00 €.

4t. El **capítol 7** de l'estat d'ingressos, amb 2.632.282,48 €, recull les **transferències de capital** de la Generalitat Valenciana destinades a atendre l'amortització de capital corresponent al 2008 del préstec del BEI.

II. ESTAT DE DESPESES

La xifra total pressupostada de despeses per al 2008 ascendeix a 93.726.000 €, import superior al de 2007 en un 7,02%.

Les previsions de l'estat de despeses s'estructuren en els dos programes següents: 422-D'Ensenyaments Universitaris i 541-A Investigació Científica i Tècnica.

El pressupost del programa 422-D ascendeix a 87.326.638,52 € en l'exercici 2008, i era de 80.744.633,02 € en 2007, la qual cosa posa de manifest un augment de 6.582.005,50 € en termes absoluts i un increment de 8,15 punts percentuals. L'increment és generalitzat en tots els capítols de l'estat de despeses a excepció de les inversions pròpies, que es redueixen un 15%. Aquesta xifra reflecteix que la capacitat d'abordar inversions amb fons propis es va veient afectada pel gran esforç inversor que la Universitat està fent aquests últims anys en finançar amb recursos propis, a càrrec de romanents d'exercicis anteriors, importants i inajornables obres que s'estan duent a terme actualment al campus, sense aportació financera de la Generalitat Valenciana (el paranímf, l'escola infantil, l'edifici de Serveis Centrals, la urbanització del campus del Riu Sec fase Parc Científic i la piscina universitària).

El programa 541-A, arriba als 6.399.361,48 € el 2008, i era el 2007 de 6.837.366,98 €, per tant experimenta una disminució, calculada en un 6,41% que, en bona part, reflecteix l'efecte de la finalització del Programa Operatiu FEDER, Investigació, Desenvolupament i Innovació 2000-2006.

Les notes més destacades en l'estat de despeses del pressupost de la Universitat, tenint en compte els dos programes de forma conjunta, són les següents:

1a. El **capítol 1, despeses de personal**, amb un import de 54.954.306,79 €, recull un increment global general de 4.134.082,70 €, xifra que suposa el 8,13 % respecte a l'any anterior.

Si del total del capítol 1 es dedueix l'import corresponent a les despeses de personal amb finançament afectat, que ascendeix a 356.076,43 €, la xifra resultant ascendeix a 54.598.230,36 € i reflecteix la part del capítol 1 amb finançament no afectat.

Aquesta xifra experimenta un increment de 4.263.080,64 € respecte al pressupost del 2007, la qual cosa suposa un augment del 8,47%. Aquest increment es desglossa en tres components:

a) Major cost del PDI (3.495.878,38 €) que experimenta un 10,79% d'increment respecte al 2007. Del dit increment un 8,18% correspon a la relació de llocs de treball (RPT), un 1,77% al personal temporal de fora de plantilla, i un 0,07% a projectes i programes de PDI. Comparant el cost total de les places de PDI incloses en la RPT de 2008, en relació amb les de 2007 a 1 de gener, resulten les diferències següents: increment salarial (2%), increment pagues extres (0,7%), triennis i mèrits docents (0,85%) i la creació de 77 llocs de treball de PDI durant el 2007 (6,61%). Quant als projectes i programes de PDI cal destacar el personal de suport a grups d'investigació (2,15%) i el programa d'incentivació del PDI (0,59%).

b) Major cost del PAS (1.078.438,86 €) que representa el 6,25% d'increment respecte al 2007. Del dit increment, el 5,87% correspon a la relació de llocs de treball, el 0,16% a personal fora de plantilla i el 0,18% a altres projectes.

Quant a l'increment de la plantilla del PAS, en relació amb el cost de la RPT a 1 de gener del 2007, ve determinat per: l'aplicació del Pla Plurianual de Plantilles 2006-2008, es creen 7 nous llocs de treball (1,57%), la pujada salarial (2%), nous triennis que es perfeccionaran durant el 2008 (0,25%), a més de l'increment de l'1,57%, com a conseqüència de la inclusió de dos terços del complement específic en les pagues extraordinàries.

c) Respecte al programa d'ajudes socials s'ha pressupostat 53.966,59 €, la qual cosa suposa un increment del 2%.

Quant al de pla de pensions, i tenint en compte l'estimació de personal que complirà els requisits previstos per a poder ser partícip d'aquest, s'han pressupostat 333.423,65 €, la qual cosa suposa un increment del 10,05%.

2a. El **capítol 2. Despeses de funcionament**, conté qualsevol classe de despeses, en béns i serveis, necessaris per a atendre el funcionament i el desenvolupament de les activitats de la Universitat, incloses les despeses ordinàries associades a projectes d'investigació i manteniments d'equips d'investigació.

En aquest capítol s'han consignat 20.917.591,05 €, l'increment del qual és del 13,59% respecte al pressupost del 2007.

Destaquen les partides següents:

- En la partida de treballs, subministraments i serveis exteriors s'inclouen les previsions d'aquestes despeses per al 2008, per un import de 18.713.775,72 €.

Mereixen especial atenció les despeses per a la reparació i conservació d'edificis i altres construccions per 1.762.066,17 €, el manteniment de maquinària i instal·lacions per 1.762.524,89 € i el manteniment d'equips informàtics per 297.105,25 €.

El concepte de subministraments ascendeix en la seua previsió pressupostària a 2.977.018,23 €. La partida més significativa és la que contempla la despesa d'energia elèctrica per 2.025.378,53 €.

L'apartat de treballs realitzats per altres empreses, amb una consignació global de 5.463.725,29 €, es desglossa, fonamentalment, en despeses de neteja per 1.700.835,02 €, les de seguretat per 776.770,27 €, i les d'estudis i treballs tècnics per 2.226.607,13 €.

En l'article d'indemnitzacions per raó de servei s'inclouen 841.807,84 € per a atendre despeses relatives a dietes i locomoció, i 1.357.714,57 € per a retribucions per assistències a tribunals, a òrgans col·legiats, seminaris, cursos, etc.

3a. El **capítol 3**, que recull les **despeses financeres**, es xifra en 5.268.176,58 €. L'explicació d'aquesta important quantitat ve donada, principalment, pel sistema de finançament de les inversions del II Pla d'Inversions, signat amb la Generalitat Valenciana, mitjançant l'emissió d'obligacions en el mercat financer i la subscripció d'un contracte de préstec amb el Banc Europeu d'Inversions (BEI). Per a atendre al pagament dels interessos d'aquest sistema de finançament s'ha realitzat la consegüent consignació pressupostària en despeses (1.679.828,83 € per interessos derivats de l'emissió d'obligacions, 2.614.109,20 € per interessos derivats dels lliuraments del préstec del BEI) que tenen la seua contrapartida en l'estat d'ingressos, ja que hi ha l'obligació garantida, per part de la Generalitat Valenciana, de reintegrar-los a la Universitat. A més, es consignen 960.000,00 € per a donar cobertura als interessos generats per la pòlissa de crèdit pont, oberta a favor de la Universitat Jaume I, a instància de l'Institut València de Finances (IVF), per a compassar adequadament les operacions d'endeutament a llarg termini derivades del finançament del II Pla d'Inversions de la Generalitat Valenciana amb la disposició dels dits fons. L'augment respecte al pressupost anterior és del 2,19%.

4a El **capítol 4. Transferències corrents**, amb una consignació de 4.006.735,60 €, experimenta un increment del 28,21% respecte al 2007. Aquest capítol inclou les quantitats destinada a beques Erasmus, a beques Sòcrates-Erasmus, a estades d'estudiants als EUA, a beques de col·laboració i iniciació a la investigació i a ajudes a estudiants provinents de països en via de desenvolupament. A més d'aquestes ajudes, l'import consignat en aquest capítol es destina a beques per a fomentar la participació de l'alumnat en les activitats de la Universitat i també beques i premis d'investigació, estades de professors en altres centres d'investigació, beques de suport tècnic a la investigació pròpies i estades d'investigadors invitats.

Juntament amb aquestes quantitats, s'han pressupostat diverses partides en concepte de subvenció de la Universitat Jaume I a altres organismes i/o associacions, entre les que cal relacionar les següents per ser nominatives:

Fundació General Universitat Jaume I (275.000,00 €), Parc Científic Tecnològic Empresarial de la Universitat Jaume I, S.L. (70.000,00 €), Fundació Isonomia (27.000,00 €), Fundació Germà Colón Doménech (26.010,00 €), Institut Joan Lluís Vives (13.056,00€), Ajuntament de Maó, com a aportació als cursos UIMIR (7.816,15 €), Fundació Càtedra Soler i Godes (22.119,56 €), Projecte Cultural Castelló, S.A., (60.000,00 €), Vita et Pax. Rwanda Fraternitat, (9.000,00 €) i Societat d'Antics Alumnes i Amics de l'UJI (70.000,00 €).

5a. El **capítol 6** recull les **inversions reals** de la Universitat previstes per a l'exercici 2008. La seua consignació global és de 5.916.907,50 €, la qual cosa suposa una disminució del 24,36% respecte al 2007. Com ja s'ha explicat en els paràgrafs anteriors, aquesta disminució és deguda al fet que ja ha finalitzant el Programa Operatiu FEDER, Investigació, Desenvolupament i Innovació 2000-2006 i, en conseqüència, no hi ha cap anualitat pressupostada per aquest concepte el 2008. No obstant això, al llarg de 2008, s'han de finalitzar totes les inversions que actualment estan en fase d'execució i que estan finançades amb els dits fons.

De l'import pressupostat en aquest capítol, 5.822.867,49 € representen la inversions pròpies de l'UJI, finançades amb el seu propi esforç pressupostari, i que es concretaran en diverses obres d'ampliació i millora d'instal·lacions, com ara les obres d'adequació de la Facultat Ciències Jurídiques i Econòmiques a les exigències plantejades

en el Projecte d'Activitat del Centre, construcció d'una nau per al magatzem general de l'UJI, millores a les instal·lacions de lampisteria i de climatització, adquisició d'equipament informàtic, així com adquisició de fons bibliogràfics.

6a. El **capítol 8. Actius financers**, amb una consignació de 30.000 €, recull la participació de la Universitat en entitats i eventuales empreses de base tecnològica, que nasquen a partir de grups d'investigació d'aquella.

7a. El **capítol 9. Passius financers**, inclou la previsió de despeses necessàries per a l'amortització corresponent al 2008 del préstec del BEI, un dels instruments que van possibilitar el desenvolupament del II Pla d'Inversions. L'import és de 2.632.282,48 € i representa un increment respecte a l'exercici anterior de 19,45%.

CONSIDERACIONS FINALS

El sistema universitari es troba immers des de fa uns anys, en una situació de grans reformes i canvis substancials. El Reial decret 1393/2007 recentment publicat, que estableix l'ordenació dels ensenyaments universitaris oficials, permet a les mateixes universitats crear i proposar els ensenyaments i títols que hagen d'impartir i expedir, sense haver de subjectar-se, com es venia fent fins ara, a l'existència d'un catàleg previ establert pel Govern. D'altra banda, impulsa canvis en les metodologies docents, posa gran èmfasi a reforçar el compromís amb l'ocupabilitat dels futurs graduats i graduades i, al mateix temps, exigeix un adequat sistema d'avaluació i acreditació que garantisca la qualitat de la docència i una millor informació a la societat sobre les característiques de l'oferta universitària. Tot això ve acompanyat de l'evolució de la població de la nostra zona d'influència i la creixent competència registrada en el sector.

Aquest context ha sigut el que ha determinat les pautes que s'ha de seguir en l'elaboració del pressupost per al 2008. Igual que en 2007, la Universitat en aquest pressupost destinarà recursos perquè els canvis que exigeix aquesta nova situació i, per consegüent, les actuals regles del joc, siguen factibles i es puguin aconseguir de la manera menys traumàtica possible.

El 2008 s'espera donar un fort impuls en l'àmbit de la construcció del campus, així com en l'equipament d'edificis la construcció del qual s'està realitzant el 2007, comptant per a això amb la posada en marxa del Pla d'Infraestructures Docents per part de la Generalitat Valenciana així com, amb la

continuitat del pla d'inversions pròpies de l'UJI, finançat a càrrec de romanents de tresoreria d'anys anteriors, detallat en la introducció de l'estat de despeses.

El resultat conjunt d'ambdós plans permetrà avançar en el camí cap a la finalització de la construcció del campus, i farà possible que els membres de la comunitat universitària de l'UJI puguin tenir a la seua disposició un nivell d'infraestructures i equipament equivalents als d'altres universitats de la Comunitat Valenciana més consolidades.

Pel que es refereix al PPF del sistema universitari públic valencià, és urgent adoptar una solució a la situació actual. S'ha de dissenyar un nou sistema de finançament, tasca en què ha de participar la Generalitat i les cinc universitats públiques valencianes i, el resultat de les quals, ha d'estar consensuat per totes les parts.

Finalment, en paral·lel a les inversions docents, s'ha iniciat el 2007 el procés de licitació que conclourà en la construcció del primer dels dos edificis programats per al Parc Científic de la UJI (Serveis Centrals I+D), que tindrà la seua continuació amb l'inici del procés de contractació de l'edifici destinat a allotjar la incubadora d'empreses en el moment en què la Generalitat Valenciana ens notifique la forma de finançament.

El rector,
Francisco Toledo Lobo

Castelló de la Plana, 13 de novembre de 2007

4.1 Estat d'ingressos per capítols

CAPÍTOL	DESCRIPCIÓ	TOTALS	
		Euros	Percentatge
3	TAXES I ALTRES INGRESSOS.	9.554.757,91	10,19%
4	TRANSFERÈNCIES CORRENTS.	80.750.991,41	86,16%
5	INGRESSOS PATRIMONIALS.	787.968,20	0,84%
7	TRANSFERÈNCIES DE CAPITAL.	2.632.282,48	2,81%
Total ingressos		93.726.000,00	100,00%

4.2 Estat de despeses per capítols

CAPÍTOL	DESCRIPCIÓ	TOTALS	
		Euros	Percentatge
1	DESPESES DE PERSONAL.	54.954.306,79	58,63%
2	COMPRA DE BÉNS CORRENTS I DESPESES DE FUNCIONAM	20.917.591,05	22,32%
3	DESPESES FINANCERES.	5.268.176,58	5,62%
4	TRANSFERÈNCIES CORRENTS.	4.006.735,60	4,27%
6	INVERSIONS REALS.	5.916.907,50	6,31%
8	ACTIUS FINANCERS	30.000,00	0,03%
9	PASSIUS FINANCERS	2.632.282,48	2,81%
Total despeses		93.726.000,00	100,00%

4.3 Estat de despeses per capítols i programes

PROGRAMA 422-D: ENSENYAMENTS UNIVERSITARIS

CAPÍTOL	DESCRIPCIÓ	TOTALS	
		Euros	Percentatge
1	DESPESES DE PERSONAL.	52.648.682,25	60,29%
2	COMPRA DE BÉNS CORRENTS I DESPESES DE FUNCIONAM	18.830.269,73	21,56%
3	DESPESES FINANCERES.	5.260.019,80	6,02%
4	TRANSFERÈNCIES CORRENTS.	2.735.103,31	3,13%
6	INVERSIONS REALS.	5.200.280,95	5,95%
8	ACTIUS FINANCERS	20.000,00	0,02%
9	PASSIUS FINANCERS	2.632.282,48	3,01%
Total del programa 422-D		87.326.638,52	100,00%

PROGRAMA 541-A: INVESTIGACIÓ CIENTÍFICA I TÈCNICA

CAPÍTOL	DESCRIPCIÓ	TOTALS	
		Euros	Percentatge
1	DESPESES DE PERSONAL.	2.305.624,54	36,03%
2	COMPRA DE BÉNS CORRENTS I DESPESES DE FUNCIONAM	2.087.321,32	32,62%
3	DESPESES FINANCERES.	8.156,78	0,13%
4	TRANSFERÈNCIES CORRENTS.	1.271.632,29	19,87%
6	INVERSIONS REALS.	716.626,55	11,20%
8	ACTIUS FINANCERS	10.000,00	0,16%
Total del programa 541-A		6.399.361,48	100,00%
Total despeses		93.726.000,00	100,00%

4.4. Gràfics estat d'ingressos

Estat d'ingressos per capítols

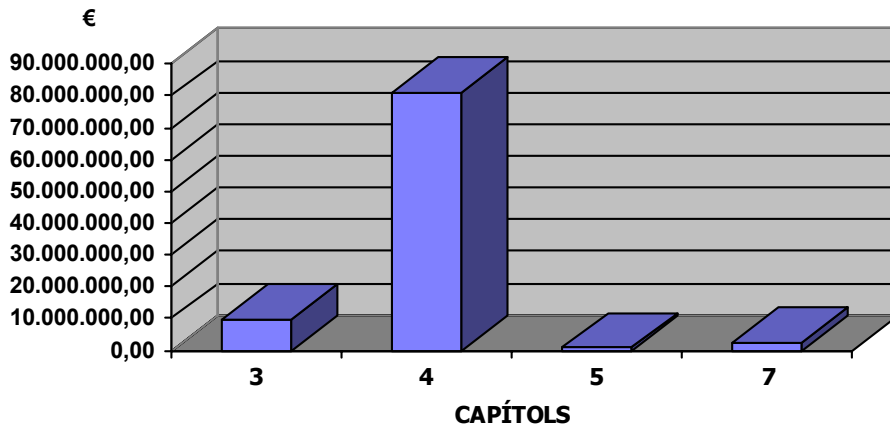

Percentatge dels capítols a l'estat d'ingressos

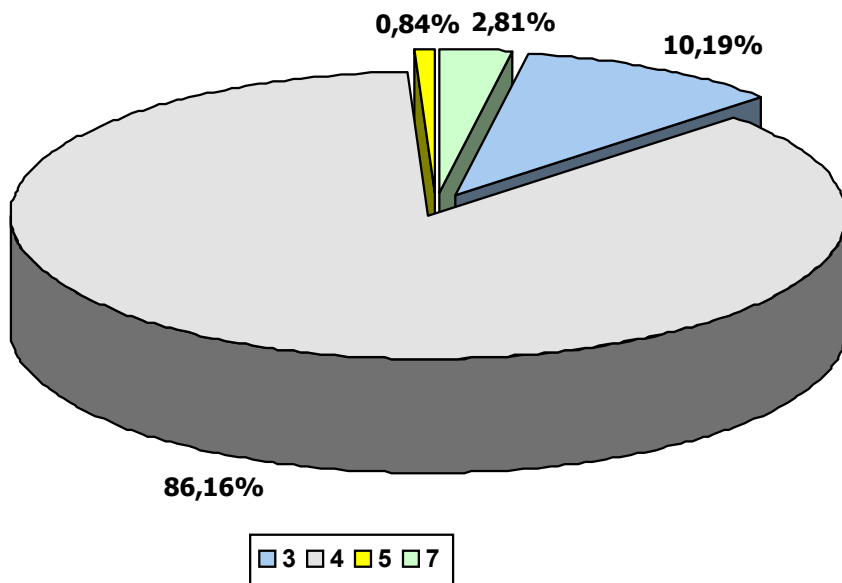

4.5. Gràfics estat de despeses

Estat de despeses per capítols

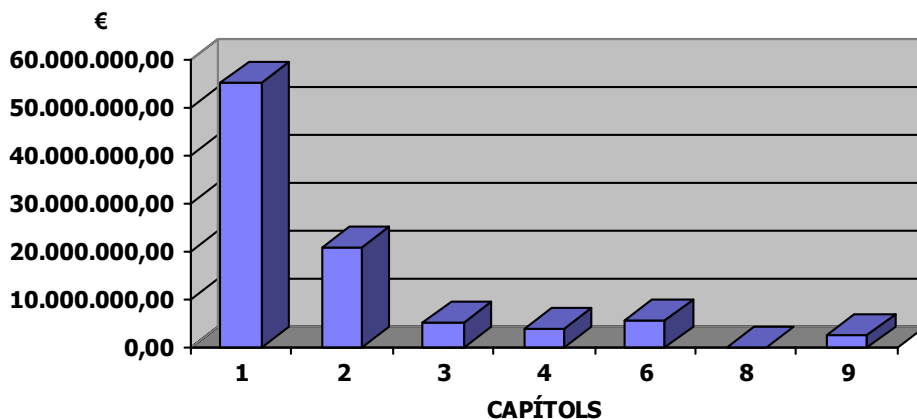

Percentatge dels capítols a l'estat de despeses

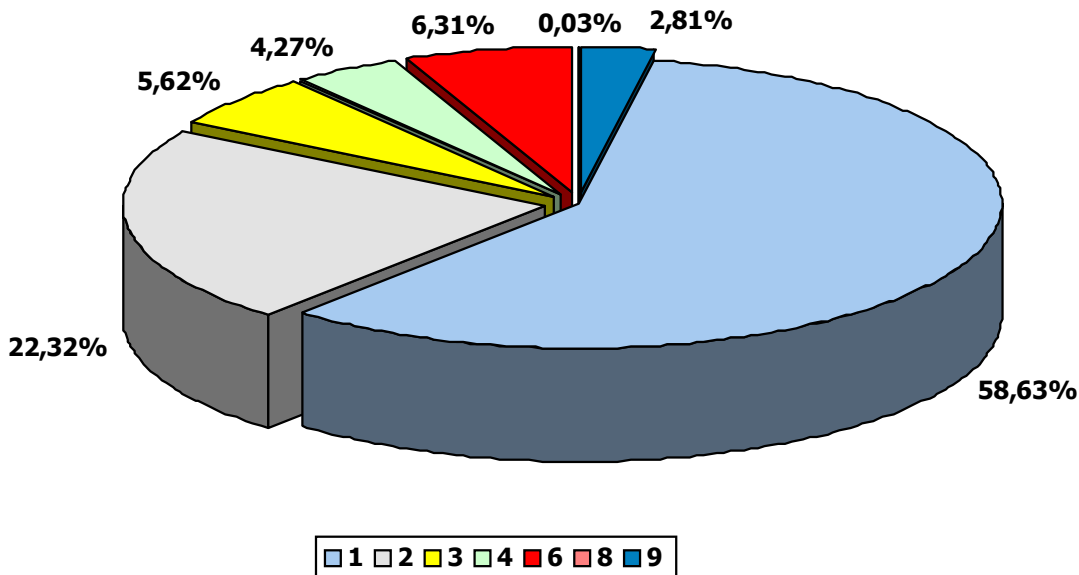

5 ESTAT D'INGRESSOS. CLASIFICACIÓ ECONÒMICA**5.1 Estat d'ingressos**

Clasif.	Descripció	Subconc.	Concepte	Article	Capítol
3	TAXES I ALTRES INGRESSOS.				9.554.757,91
30	VENDA DE BÉNS				172.000,00
301	VENDA DE BÉNS VARIS		172.000,00		
3011	VENDA DE PUBLICACIONS PRÒPIES	100.000,00			
3012	VENDA DE BÉNS VARIS	60.000,00			
3013	VENDA D'ENERGIA ELÈCTRICA	12.000,00			
31	PRESTACIÓ DE SERVEIS				310.000,00
311	SERVEIS PRESTATS PER LA UNIVERSITAT		310.000,00		
3111	INGRESSOS PER CURSOS D'ESTIU	36.000,00			
3112	INGRESSOS PER ACTIVITATS ESPORTIVES I ALTRES	250.000,00			
3113	ALTRES SERVEIS PRESTATS PER LA UNIVERSITAT	24.000,00			
34	TRIBUTS PARAFISCALLS				8.812.757,91
340	TAXES I PREUS PÚBLICS		8.812.757,91		
3401	PREUS MATRÍCULA CENTRES DOCENTS	8.377.757,91			
3402	TAXES CURSOS DE DOCTORAT	135.000,00			
3403	TAXES DE SELECTIVITAT I ACCÉS A MAJORS 25 ANYS	100.000,00			
3404	TAXES DE SECRETARIA	200.000,00			
39	ALTRES INGRESSOS				260.000,00
390	REINTEGRAMENTS		10.000,00		
3900	REINTEGRAMENTS D'EXERCICIS TANCATS	10.000,00			
391	INGRESSOS INDETERMINATS		250.000,00		
3910	INGRESSOS INDETERMINATS	250.000,00			
4	TRANSFERÈNCIES CORRENTS.				80.750.991,41
40	TRANSFERÈNCIES DE L'ADMINISTRACIÓ DE L'ESTAT				399.245,60
402	TRANSFERÈNCIES DE L'ADMINISTRACIÓ DE L'ESTAT		399.245,60		
4021	TRANSFERÈNCIES DE L'ADMINISTRACIÓ DE L'ESTAT	399.245,60			
44	TRANSFERÈNCIES D'ENS TERRITORIALS				78.743.640,18
440	TRANSFERÈNCIES D'ENTITATS LOCALS		119.527,08		
4400	TRANSFERÈNCIES D'ENTITATS LOCALS	119.527,08			
441	TRANSFERÈNCIES D'ENTITATS LOCALS		105.000,00		
4410	TRANSFERÈNCIES CORRENTS DE LA DIPUTACIÓ PROVINCIAL	105.000,00			
443	TRANSFERÈNCIES DE COMUNITATS AUTÒNOMES		78.519.113,10		
4430	TRANSFERÈNCIES DE LA GENERALITAT VALENCIANA - CORRENTS	78.519.113,10			
47	TRANSFERÈNCIES D'EMPRESES PRIVADES				184.326,00
470	TRANSFERÈNCIES D'EMPRESES PRIVADES		184.326,00		
4700	TRANSFERÈNCIES D'EMPRESES PRIVADES	184.326,00			
48	D'INSTITUCIONS SENSE FINALITAT DE LUCRE				657.024,28
481	D'INSTITUCIONS SENSE FINALITAT DE LUCRE		657.024,28		
4810	D'INSTITUCIONS SENSE FINALITAT DE LUCRE	657.024,28			
49	DE L'EXTERIOR				766.755,35
490	DE L'EXTERIOR		766.755,35		
4900	DE L'EXTERIOR	766.755,35			
5	INGRESSOS PATRIMONIALS.				787.968,20
50	INTERESSOS				687.968,20
502	INTERESSOS DE DIPÒSITS		687.968,20		
5020	INTERESSOS DE DIPÒSITS	687.968,20			
52	ALTRES RENDES				100.000,00
521	PRODUCTES DE CONCESSIONS I APROFITAMENTS		100.000,00		
5210	CAFETERIES I ALTRES SERVEIS	85.000,00			
5215	DRETS DE REPROGRAFIA	15.000,00			
7	TRANSFERÈNCIES DE CAPITAL.				2.632.282,48

5 ESTAT D'INGRESSOS. CLASIFICACIÓ ECONÒMICA**5.1 Estat d'ingressos**

Clasif.	Descripció	Subconc.	Concepte	Article	Capítol
74	TRANSFERÈNCIES D'ENS TERRITORIALS			2.632.282,48	
743	TRANSFERÈNCIES DE COMUNITATS AUTÒNOMES		2.632.282,48		
	<i>7430 TRANSFERÈNCIES DE LA GENERALITAT VALENCIANA - INVERSIONS</i>	<i>2.632.282,48</i>			
TOTAL ESTAT D'INGRESSOS		93.726.000,00	93.726.000,00	93.726.000,00	93.726.000,00

6 ESTAT DE DESPESES. CLASIFICACIÓ ECONÒMICA. TOTS ELS PROGRAMES**6.1 Estat de despeses. Tots els programes**

Clasif.	Descripció	Subconc.	Concepte	Article	Capítol
1	DESPESES DE PERSONAL.				54.954.306,79
11	SOUS I SALARIS				47.988.615,60
111	SOUS ALTS CÀRRECS		1.138.874,52		
	1118 ALTRES REMUNERACIONS	1.138.874,52			
112	RETRIBUCIONS PERSONAL EVENTUAL		591.373,05		
	1121 RETRIBUCIONS BÀSIQUES	262.171,94			
	1128 RETRIBUCIONS COMPLEMENTÀRIES	329.201,11			
113	SOUS FUNCIONARIS		35.681.987,79		
	1131 RETRIBUCIONS BÀSIQUES	17.867.378,09			
	1138 ALTRES REMUNERACIONS	17.814.609,70			
114	SOUS LABORAL FIX		88.633,59		
	1141 RETRIBUCIONS BÀSIQUES	43.166,68			
	1148 ALTRES REMUNERACIONS	45.466,91			
115	SOUS LABORAL EVENTUAL		90.168,95		
	1151 RETRIBUCIONS BÀSIQUES	89.998,95			
	1158 ALTRES REMUNERACIONS	170,00			
116	SOUS ALTRE PERSONAL		10.395.355,79		
	1161 RETRIBUCIONS BÀSIQUES	6.951.558,45			
	1168 ALTRES REMUNERACIONS	3.443.797,34			
117	ALTRES DESPESES DE PERSONAL		2.221,91		
	1171 ALTRES DESPESES DE PERSONAL	2.221,91			
12	COTITZACIONS SOCIALS				6.578.300,95
121	SEGURETAT SOCIAL		6.578.300,95		
	1211 SEGURETAT SOCIAL A CÀRREC DE L'EMPRESA	6.578.300,95			
13	ALTRES DESPESES SOCIALS				387.390,24
131	ALTRES DESPESES SOCIALS		387.390,24		
	1318 DESPESES SOCIALS. ALTRES	387.390,24			
2	COMPRA DE BÉNS CORRENTS I DESPESES DE FUNCIONAMENT.				20.917.591,05
21	TRIBUTS				4.292,92
211	TRIBUTS		4.292,92		
	2111 TRIBUTS LOCALS	4.195,00			
	2113 TRIBUTS ESTATALS	97,92			
22	TREBALLS, SUBMINISTRAMENTS I SERVEIS EXTERIORS				18.713.775,72
221	ARRENDAMENT DE BÉNS		324.071,35		
	2212 EDIFICIS I ALTRES CONSTRUCCIONS	89.505,27			
	2213 MAQUINÀRIA INSTAL·LACIONS I UTILLATGE	1.200,00			
	2214 MATERIAL DE TRANSPORT	105.436,23			
	2215 MOBILIARI I BÉNS	44.256,89			
	2216 EQUIPS PROCESSAMENT DE LA INFORMACIÓ	15.308,31			
	2218 ARRENDAMENT DE BÉNS. ALTRES	68.364,65			
222	REPARACIÓ I CONSERVACIÓ DE BÉNS		3.914.754,71		
	2222 EDIFICIS I ALTRES CONSTRUCCIONS	1.762.066,17			
	2223 MAQUINÀRIA, INSTAL·LACIONS I UTILLATGE	1.762.524,89			
	2224 MATERIAL DE TRANSPORT	4.137,81			
	2225 MOBILIARI I BÉNS	32.749,61			
	2226 EQUIPS PROCESSOS D' INFORMACIÓ	297.105,25			
	2228 REPARACIÓ I CONSERVACIÓ DE BÉNS. ALTRES	56.170,98			
223	SUBMINISTRAMENTS		2.977.018,23		
	2231 ENERGIA ELÈCTRICA	2.025.378,53			
	2232 AIGUA	64.074,46			
	2233 GAS	469.172,00			
	2235 VESTUARI	29.822,08			
	2237 PRODUCTOS FARMACEUTICOS	300,00			
	2238 SUBMINISTRAMENTS. ALTRES	341.217,85			
	2239 MATERIAL ENSENYANZA	47.053,31			
224	TRANSPORTS I COMUNICACIONS		592.814,94		

6 ESTAT DE DESPESES. CLASIFICACIÓ ECONÒMICA. TOTS ELS PROGRAMES**6.1 Estat de despeses. Tots els programes**

Clasif.	Descripció	Subconc.	Concepte	Article	Capítol
2241	PARC MÒBIL UNIVERSITAT JAUME I	18.150,00			
2242	ALTRES TRANSPORTS	48.527,64			
2243	TELÈFON	321.575,38			
2244	CORREU	203.713,60			
2246	TÈLEX	67,00			
2248	TRANSPORTS I COMUNICACIONS. ALTRES	781,32			
225	TREBALLS REALITZATS PER ALTRES EMPRESES		5.463.725,29		
2251	NETEJA I HIGIENE	1.700.835,02			
2252	SEGURETAT	776.770,27			
2254	POSTALES	560,37			
2257	ESTUDIS I TREBALLS TÈCNICS	2.226.607,13			
2258	TREBALLS REALITZATS PER ALTRES EMPRESES. ALTRES	758.952,50			
226	PRIMES D'ASSEGURANÇA		261.476,66		
2262	VEHICLES	4.525,00			
2268	PRIMES D'ASSEGURANÇA. ALTRES	256.951,66			
227	MATERIAL D'OFICINA		1.376.378,43		
2271	MATERIAL D'OFICINA NO INVENTARIABLE	321.951,62			
2272	PREMSA, REVISTES I PUBLICACIONS PERIÒDIQUES	42.535,27			
2273	LLIBRES I ALTRES PUBLICACIONS	435.416,89			
2274	MATERIAL INFORMÀTIC	134.653,64			
2275	DESPESES DE PUBLICACIONS	7.121,20			
2277	ENQUADERNACIONS	21.350,00			
2278	MATERIAL D'OFICINA. ALTRES	413.349,81			
228	DESPESES DIVERSES		3.803.536,11		
2281	CÀNONS (PROPIETAT INDUSTRIAL)	15.300,00			
2282	PUBLICITAT I PROPAGANDA	514.589,99			
2283	JURÍDICS CONTENCIOSOS	92.731,67			
2284	ATENCIONS PROTOCOL·LÀRIES	246.854,65			
2285	REUNIONS I CONFERÈNCIES	1.894.704,05			
2287	ACTIVITATS CULTURALS	406.767,89			
2288	ALTRES DESPESES	632.587,86			
23	INDEMNITZACIÓ PER RAÓ DE SERVEIS		2.199.522,41		
231	DIETES I LOCOMOCIÓ		841.807,84		
2311	DIETES	361.266,79			
2312	LOCOMOCIÓ	480.541,05			
232	ALTRES INDEMNITZACIONS		1.357.714,57		
2321	ASSISTÈNCIES	1.357.714,57			
3	DESPESES FINANCERES.				5.268.176,58
31	DESPESES EMISSIÓ D'EMPRESTITS				1.500,00
311	DESPESES EMISSIÓ D'OBLIGACIONS I BONOS		1.500,00		
3111	DESPESES EMISSIÓ D'OBLIGACIONS A LLLARG TERMINI	1.500,00			
32	INTERESSOS DE PRÉSTECS				5.253.938,03
322	INTERESSOS DE PRÉSTECS		5.253.938,03		
3221	INTERESSOS DE PRÉSTECS	5.253.938,03			
34	INTERESSOS DEMORA I ALTRES DESPESES FINANCERES				12.738,55
341	INTERESES DEMORA		3.000,00		
3411	INTERESES DEMORA	3.000,00			
342	ALTRES DESPESES FINANCERES		9.738,55		
3421	ALTRES DESPESES FINANCERES	9.738,55			
4	TRANSFERÈNCIES CORRENTS.				4.006.735,60
47	A FAMÍLIES I INSTITUCIONS SENSE FINALITAT DE LUCRE				4.006.735,60
471	A FAMÍLIES		3.371.844,34		
4711	A BECARIS	3.336.844,34			
4712	SEGURETAT SOCIAL BECARIS	35.000,00			
472	A INSTITUCIONS SENSE FINALITAT DE LUCRE		634.891,26		
4721	INSTITUCIONS SENSE FINALITAT DE LUCRE	634.891,26			

6 ESTAT DE DESPESES. CLASIFICACIÓ ECONÒMICA. TOTS ELS PROGRAMES**6.1 Estat de despeses. Tots els programes**

Clasif.	Descripció	Subconc.	Concepte	Article	Capítol
6	INVERSIONS REALS.				5.916.907,50
62	EDIFICIS I ALTRES CONSTRUCCIONS			1.585.990,72	
621	ADQUISICIÓ		55.441,72		
6211	ADQUISICIÓ	55.441,72			
623	CONSTRUCCIÓ I REPOSICIÓ		1.530.549,00		
6231	NOVA CONSTRUCCIÓ	1.530.549,00			
63	MAQUINÀRIA, INST. UTILLATGE I MAT. DE TRANSPORT			1.134.993,72	
631	ADQUISICIÓ MAQUINÀRIA, INST. UTILLATGE I MAT. DE TRANSPORT		1.133.493,72		
6311	MAQUINÀRIA INSTAL·LACIONS I UTILLATGE	1.133.493,72			
633	REPOSICIÓ MAQUINÀRIA, INST. UTILLATGE I MAT. DE TRANSPORT		1.500,00		
6331	REPOSICIÓ MAQUINÀRIA, INST. UTILLATGE I MAT. DE TRANSPORT	1.500,00			
64	MOBILIARI I BÉNS			299.104,30	
641	ADQUISICIÓ MOBILIARI I BÉNS		299.104,30		
6411	ADQUISICIÓ MOBILIARI I BÉNS	299.104,30			
65	EQUIPS PROCESSOS D'INFORMACIÓ			2.009.943,96	
651	ADQUISICIÓ EQUIPS PROCESSOS INFORMÀTICS		2.009.943,96		
6511	EQUIPS PROCESSOS INFORMACIÓ	2.009.943,96			
67	INVERSIONS EN IMMOBILITZAT MATERIAL			886.874,80	
671	INVERSIONS EN FONTS BIBLIOGRÀFICS		886.874,80		
6711	INVERSIONS EN FONTS BIBLIOGRÀFICS	886.874,80			
8	ACTIUS FINANCERS				30.000,00
81	INVERSIONES FINANCIERAS EN EL SECTOR PUBLICO			30.000,00	
811	ADQUISICIÓ D'ACCIONS		30.000,00		
8111	ADQUISICIÓ D'ACCIONS	30.000,00			
9	PASSIUS FINANCERS				2.632.282,48
92	CANCELACIÓ DE PRÉSTECES			2.632.282,48	
921	CANCELACIÓ PRÉSTECES A CURT TERMINI		2.632.282,48		
9211	CANCELACIÓ PRÉSTECES A CURT TERMINI	2.632.282,48			
TOTAL ESTADO DE GASTOS		93.726.000,00	93.726.000,00	93.726.000,00	93.726.000,00

6 ESTAT DE DESPESES. CLASIFICACIÓ ECONÒMICA PER PROGRAMES**6.2 Estat de despeses per programes****PROGRAMA 422-D: ENSENYAMENTS UNIVERSITARIS**

Clasif.	Descripció	Subconc.	Concepte	Article	Capítol
1	DESPESES DE PERSONAL.				52.648.682,25
11	SOUS I SALARIS				46.100.296,82
111	SOUS ALTS CÀRRECS		1.120.874,52		
	1118 ALTRES REMUNERACIONS	1.120.874,52			
112	RETRIBUCIONS PERSONAL EVENTUAL		591.373,05		
	1121 RETRIBUCIONS BÀSIQUES	262.171,94			
	1128 RETRIBUCIONS COMPLEMENTÀRIES	329.201,11			
113	SOUS FUNCIONARIS		35.681.987,79		
	1131 RETRIBUCIONS BÀSIQUES	17.867.378,09			
	1138 ALTRES REMUNERACIONS	17.814.609,70			
114	SOUS LABORAL FIX		88.633,59		
	1141 RETRIBUCIONS BÀSIQUES	43.166,68			
	1148 ALTRES REMUNERACIONS	45.466,91			
115	SOUS LABORAL EVENTUAL		69.378,95		
	1151 RETRIBUCIONS BÀSIQUES	69.378,95			
116	SOUS ALTRE PERSONAL		8.548.048,92		
	1161 RETRIBUCIONS BÀSIQUES	5.104.251,58			
	1168 ALTRES REMUNERACIONS	3.443.797,34			
12	COTITZACIONS SOCIALS				6.160.995,19
121	SEGURETAT SOCIAL		6.160.995,19		
	1211 SEGURETAT SOCIAL A CÀRREC DE L'EMPRESA	6.160.995,19			
13	ALTRES DESPESES SOCIALS				387.390,24
131	ALTRES DESPESES SOCIALS		387.390,24		
	1318 DESPESES SOCIALS. ALTRES	387.390,24			
2	COMPRA DE BÉNS CORRENTS I DESPESES DE FUNCIONAMENT.				18.830.269,73
21	TRIBUTS				4.195,00
211	TRIBUTS		4.195,00		
	2111 TRIBUTS LOCALS	4.195,00			
22	TREBALLS, SUBMINISTRAMENTS I SERVEIS EXTERIORS				17.079.448,06
221	ARRENDAMENT DE BÉNS		317.127,75		
	2212 EDIFICIS I ALTRES CONSTRUCCIONS	85.681,67			
	2213 MAQUINÀRIA INSTAL·LACIONS I UTILATGE	1.200,00			
	2214 MATERIAL DE TRANSPORT	102.436,23			
	2215 MOBILIARI I BÉNS	44.136,89			
	2216 EQUIPS PROCESSAMENT DE LA INFORMACIÓ	15.308,31			
	2218 ARRENDAMENT DE BÉNS. ALTRES	68.364,65			
222	REPARACIÓ I CONSERVACIÓ DE BÉNS		3.693.042,72		
	2222 EDIFICIS I ALTRES CONSTRUCCIONS	1.762.066,17			
	2223 MAQUINÀRIA, INSTAL·LACIONS I UTILATGE	1.557.036,76			
	2224 MATERIAL DE TRANSPORT	4.137,81			
	2225 MOBILIARI I BÉNS	25.610,87			
	2226 EQUIPS PROCESSOS D' INFORMACIÓ	289.930,07			
	2228 REPARACIÓ I CONSERVACIÓ DE BÉNS. ALTRES	54.261,04			
223	SUBMINISTRAMENTS		2.730.194,52		
	2231 ENERGIA ELÈCTRICA	1.980.000,00			
	2232 AIGUA	62.999,24			
	2233 GAS	469.172,00			
	2235 VESTUARI	29.622,08			
	2237 PRODUCTOS FARMACEUTICOS	300,00			
	2238 SUBMINISTRAMENTS. ALTRES	141.047,89			
	2239 MATERIAL ENSENYANZA	47.053,31			
224	TRANSPORTS I COMUNICACIONS		579.702,79		
	2241 PARC MÒBIL UNIVERSITAT JAUME I	18.150,00			

6 ESTAT DE DESPESES. CLASIFICACIÓ ECONÒMICA PER PROGRAMES**6.2 Estat de despeses per programes**

2242	ALTRES TRANSPORTS	40.756,55	
2243	TELÈFON	318.923,16	
2244	CORREU	201.806,08	
2246	TÈLEX	67,00	
225	TREBALLS REALITZATS PER ALTRES EMPRESES		5.357.527,50
2251	NETEJA I HIGIENE	1.700.835,02	
2252	SEGURETAT	776.770,27	
2257	ESTUDIS I TREBALLS TÈCNICS	2.120.969,71	
2258	TREBALLS REALITZATS PER ALTRES EMPRESES. ALTRES	758.952,50	
226	PRIMES D'ASSEGURANÇA		261.221,76
2262	VEHICLES	4.525,00	
2268	PRIMES D'ASSEGURANÇA. ALTRES	256.696,76	
227	MATERIAL D'OFICINA		1.230.578,82
2271	MATERIAL D'OFICINA NO INVENTARIABLE	302.293,75	
2272	PREMSA, REVISTES I PUBLICACIONS PERIÒDIQUES	27.281,98	
2273	LLIBRES I ALTRES PUBLICACIONS	396.955,24	
2274	MATERIAL INFORMÀTIC	113.668,52	
2275	DESPESES DE PUBLICACIONS	7.121,20	
2277	ENQUADERNACIONS	21.250,00	
2278	MATERIAL D'OFICINA. ALTRES	362.008,13	
228	DESPESES DIVERSES		2.910.052,20
2281	CÀNONS (PROPIETAT INDUSTRIAL)	15.300,00	
2282	PUBLICITAT I PROPAGANDA	488.762,39	
2283	JURÍDICS CONTENCIOSOS	92.731,67	
2284	ATENCIONS PROTOCOL·LÀRIES	222.684,92	
2285	REUNIONS I CONFERÈNCIES	1.120.321,04	
2287	ACTIVITATS CULTURALS	406.767,89	
2288	ALTRES DESPESES	563.484,29	
23	INDEMNITZACIÓ PER RAÓ DE SERVEIS		1.746.626,67
231	DIETES I LOCOMOCIÓ		512.349,43
2311	DIETES	255.219,24	
2312	LOCOMOCIÓ	257.130,19	
232	ALTRES INDEMNITZACIONS		1.234.277,24
2321	ASSISTÈNCIES	1.234.277,24	
3	DESPESES FINANCERES.		5.260.019,80
31	DESPESES EMISSIÓ D'EMPRESTITS		1.500,00
311	DESPESES EMISSIÓ D'OBLIGACIONS I BONOS		1.500,00
3111	DESPESES EMISSIÓ D'OBLIGACIONS A LLLARG TERMINI	1.500,00	
32	INTERESSOS DE PRÉSTECES		5.253.938,03
322	INTERESSOS DE PRÉSTECES	5.253.938,03	
3221	INTERESSOS DE PRÉSTECES	5.253.938,03	
34	INTERESSOS DEMORA I ALTRES DESPESES FINANCERES		4.581,77
342	ALTRES DESPESES FINANCERES		4.581,77
3421	ALTRES DESPESES FINANCERES	4.581,77	
4	TRANSFERÈNCIES CORRENTS.		2.735.103,31
47	A FAMÍLIES I INSTITUCIONS SENSE FINALITAT DE LUCRE		2.735.103,31
471	A FAMÍLIES		2.171.712,05
4711	A BECARIS	2.136.712,05	
4712	SEGURETAT SOCIAL BECARIS	35.000,00	
472	A INSTITUCIONS SENSE FINALITAT DE LUCRE		563.391,26
4721	INSTITUCIONS SENSE FINALITAT DE LUCRE	563.391,26	
6	INVERSIONS REALS.		5.200.280,95
62	EDIFICIS I ALTRES CONSTRUCCIONS		1.585.990,72
621	ADQUISICIÓ		55.441,72
6211	ADQUISICIÓ	55.441,72	
623	CONSTRUCCIÓ I REPOSICIÓ		1.530.549,00
6231	NOVA CONSTRUCCIÓ	1.530.549,00	

6 ESTAT DE DESPESES. CLASIFICACIÓ ECONÒMICA PER PROGRAMES**6.2 Estat de despeses per programes**

63	MAQUINÀRIA, INST. UTILLATGE I MAT. DE TRANSPORT	1.094.360,52
631	ADQUISICIÓ MAQUINÀRIA, INST. UTILLATGE I MAT. DE TRANSPORT	1.094.360,52
6311	MAQUINÀRIA INSTAL·LACIONS I UTILLATGE	1.094.360,52
64	MOBILIARI I BÉNS	273.401,93
641	ADQUISICIÓ MOBILIARI I BÉNS	273.401,93
6411	ADQUISICIÓ MOBILIARI I BÉNS	273.401,93
65	EQUIPS PROCESSOS D'INFORMACIÓ	1.745.476,21
651	ADQUISICIÓ EQUIPS PROCESSOS INFORMÀTICS	1.745.476,21
6511	EQUIPS PROCESSOS INFORMACIÓ	1.745.476,21
67	INVERSIONS EN IMMOBILITZAT MATERIAL	501.051,57
671	INVERSIONS EN FONS BIBLIOGRÀFICS	501.051,57
6711	INVERSIONS EN FONS BIBLIOGRÀFICS	501.051,57
8	ACTIUS FINANCERS	20.000,00
81	INVERSIONES FINANCIERAS EN EL SECTOR PUBLICO	20.000,00
811	ADQUISICIÓ D'ACCIONS	20.000,00
8111	ADQUISICIÓ D'ACCIONS	20.000,00
9	PASSIUS FINANCERS	2.632.282,48
92	CANCELACIÓ DE PRÉSTECES	2.632.282,48
921	CANCELACIÓ PRÉSTECES A CURT TERMINI	2.632.282,48
9211	CANCELACIÓ PRÉSTECES A CURT TERMINI	2.632.282,48
TOTAL ESTAT DESPESES PROGRAMA 422-D		87.326.638,52 87.326.638,52 87.326.638,52 87.326.638,52

6 ESTAT DE DESPESES. CLASIFICACIÓ ECONÒMICA PER PROGRAMES**6.2 Estat de despeses per programes****PROGRAMA 541-A: INVESTIGACIÓ CIENTÍFICA I TÈCNICA**

Clasif.	Descripció	Subconc.	Concepte	Article	Capítol
1	DESPESES DE PERSONAL.				2.305.624,54
11	SOUS I SALARIS				1.888.318,78
111	SOUS ALTS CÀRRECS		18.000,00		
	1118 ALTRES REMUNERACIONS	18.000,00			
115	SOUS LABORAL EVENTUAL		20.790,00		
	1151 RETRIBUCIONS BÀSIQUES	20.620,00			
	1158 ALTRES REMUNERACIONS	170,00			
116	SOUS ALTRE PERSONAL		1.847.306,87		
	1161 RETRIBUCIONS BÀSIQUES	1.847.306,87			
117	ALTRES DESPESES DE PERSONAL		2.221,91		
	1171 ALTRES DESPESES DE PERSONAL	2.221,91			
12	COTITZACIONS SOCIALS				417.305,76
121	SEGURETAT SOCIAL		417.305,76		
	1211 SEGURETAT SOCIAL A CÀRREC DE L'EMPRESA	417.305,76			
2	COMPRA DE BÉNS CORRENTS I DESPESES DE FUNCIONAMENT.				2.087.321,32
21	TRIBUTS				97,92
211	TRIBUTS		97,92		
	2113 TRIBUTS ESTATALS	97,92			
22	TREBALLS, SUBMINISTRAMENTS I SERVEIS EXTERIORS				1.634.327,66
221	ARRENDAMENT DE BÉNS		6.943,60		
	2212 EDIFICIS I ALTRES CONSTRUCCIONS	3.823,60			
	2214 MATERIAL DE TRANSPORT	3.000,00			
	2215 MOBILIARI I BÉNS	120,00			
222	REPARACIÓ I CONSERVACIÓ DE BÉNS		221.711,99		
	2223 MAQUINÀRIA, INSTAL·LACIONS I UTILLATGE	205.488,13			
	2225 MOBILIARI I BÉNS	7.138,74			
	2226 EQUIPS PROCESSOS D' INFORMACIÓ	7.175,18			
	2228 REPARACIÓ I CONSERVACIÓ DE BÉNS. ALTRES	1.909,94			
223	SUBMINISTRAMENTS		246.823,71		
	2231 ENERGIA ELÈCTRICA	45.378,53			
	2232 AIGUA	1.075,22			
	2235 VESTUARI	200,00			
	2238 SUBMINISTRAMENTS. ALTRES	200.169,96			
224	TRANSPORTS I COMUNICACIONS		13.112,15		
	2242 ALTRES TRANSPORTS	7.771,09			
	2243 TELÈFON	2.652,22			
	2244 CORREU	1.907,52			
	2248 TRANSPORTS I COMUNICACIONS. ALTRES	781,32			
225	TREBALLS REALITZATS PER ALTRES EMPRESES		106.197,79		
	2254 POSTALES	560,37			
	2257 ESTUDIS I TREBALLS TÈCNICS	105.637,42			
226	PRIMES D'ASSEGURANÇA		254,90		
	2268 PRIMES D'ASSEGURANÇA. ALTRES	254,90			
227	MATERIAL D'OFICINA		145.799,61		
	2271 MATERIAL D'OFICINA NO INVENTARIABLE	19.657,87			
	2272 PREMSA, REVISTES I PUBLICACIONS PERIÒDIQUES	15.253,29			
	2273 LLIBRES I ALTRES PUBLICACIONS	38.461,65			
	2274 MATERIAL INFORMÀTIC	20.985,12			
	2277 ENQUADERNACIONS	100,00			
	2278 MATERIAL D'OFICINA. ALTRES	51.341,68			
228	DESPESES DIVERSES		893.483,91		
	2282 PUBLICITAT I PROPAGANDA	25.827,60			
	2284 ATENCIONS PROTOCOL·LÀRIES	24.169,73			

6 ESTAT DE DESPESES. CLASIFICACIÓ ECONÒMICA PER PROGRAMES**6.2 Estat de despeses per programes**

	2285 REUNIONS I CONFERÈNCIES	774.383,01			
	2288 ALTRES DESPESES	69.103,57			
23	INDEMNITZACIÓ PER RAÓ DE SERVEIS			452.895,74	
231	DIETES I LOCOMOCIÓ		329.458,41		
	2311 DIETES	106.047,55			
	2312 LOCOMOCIÓ	223.410,86			
232	ALTRES INDEMNITZACIONS		123.437,33		
	2321 ASSISTÈNCIES	123.437,33			
3	DESPESES FINANCERES.				8.156,78
34	INTERESSOS DEMORA I ALTRES DESPESES FINANCERES				8.156,78
341	INTERESES DEMORA		3.000,00		
	3411 INTERESES DEMORA	3.000,00			
342	ALTRES DESPESES FINANCERES		5.156,78		
	3421 ALTRES DESPESES FINANCERES	5.156,78			
4	TRANSFERÈNCIES CORRENTS.				1.271.632,29
47	A FAMÍLIES I INSTITUCIONS SENSE FINALITAT DE LUCRE				1.271.632,29
471	A FAMÍLIES		1.200.132,29		
	4711 A BECARIS	1.200.132,29			
472	A INSTITUCIONS SENSE FINALITAT DE LUCRE		71.500,00		
	4721 INSTITUCIONS SENSE FINALITAT DE LUCRE	71.500,00			
6	INVERSIONS REALS.				716.626,55
63	MAQUINÀRIA, INST. UTILLATGE I MAT. DE TRANSPORT				40.633,20
631	ADQUISICIÓ MAQUINÀRIA, INST. UTILLATGE I MAT. DE TRANSPORT		39.133,20		
	6311 MAQUINÀRIA INSTAL·LACIONS I UTILLATGE	39.133,20			
633	REPOSICIÓ MAQUINÀRIA, INST. UTILLATGE I MAT. DE TRANSPORT		1.500,00		
	6331 REPOSICIÓ MAQUINÀRIA, INST. UTILLATGE I MAT. DE TRANSPORT	1.500,00			
64	MOBILIARI I BÉNS				25.702,37
641	ADQUISICIÓ MOBILIARI I BÉNS		25.702,37		
	6411 ADQUISICIÓ MOBILIARI I BÉNS	25.702,37			
65	EQUIPS PROCESSOS D'INFORMACIÓ				264.467,75
651	ADQUISICIÓ EQUIPS PROCESSOS INFORMÀTICS		264.467,75		
	6511 EQUIPS PROCESSOS INFORMACIÓ	264.467,75			
67	INVERSIONS EN IMMOBILITZAT MATERIAL				385.823,23
671	INVERSIONS EN FONS BIBLIOGRÀFICS		385.823,23		
	6711 INVERSIONS EN FONS BIBLIOGRÀFICS	385.823,23			
8	ACTIUS FINANCERS				10.000,00
81	INVERSIONES FINANCIERAS EN EL SECTOR PUBLICO				10.000,00
811	ADQUISICIÓ D'ACCIONS		10.000,00		
	8111 ADQUISICIÓ D'ACCIONS	10.000,00			
TOTAL ESTAT DESPESES PROGRAMA 541-A			6.399.361,48	6.399.361,48	6.399.361,48 6.399.361,48
TOTAL ESTAT DE DESPESES			93.726.000,00	93.726.000,00	93.726.000,00 93.726.000,00

7.1 PERSONAL DOCENT I INVESTIGADOR

Cos/Categoria	Dedicació	Places	Cost €
Catedràtic/a d'Universitat	TC	69	4.100.572,00
Professor/a Titular d'Universitat	TC	289	12.697.392,08
Catedràtic/a d'Escola Universitària	TC	9	461.281,62
Professor/a Titular d'Escola Universitària	TC	89	3.499.780,57
<i>Total Funcionariat Cossos docents universitaris</i>		456	20.759.026,27

Cos/Categoria	Dedicació	Places	Cost €
Professor/a Contractat/da Doctor/a	TC	60	2.503.335,68
Professor/a Col·laborador/a	TC	39	1.498.659,77
Professor/a Ajudant/a Doctor/a Tipus II	TC	6	209.093,00
Professor/a Ajudant/a Doctor/a Tipus I	TC	5	151.954,80
Ajudant/a	TC	41	1.049.916,34
Professor/a Associat/da Laboral	12H	35	346.483,59
	10H	19	154.248,37
	8H	27	175.371,96
	6H	109	541.205,38
Professor/a Associat/da Tipus 1	TC	3	68.319,99
	12H	19	185.088,01
	10H	1	8.118,34
	8H	6	38.971,55
	6H	30	146.359,14
Professor/a Associat/da Tipus 2	TC	3	90.326,16
	12H	16	198.043,68
	10H	2	20.295,69
	8H	2	16.236,67
	6H	12	73.071,94
Professor/a Associat/da Tipus 2 Laboral	12H	1	12.177,11
Professor/a Associat/da Tipus 3	TC	1	34.575,74
	12H	18	273.470,04
	10H	1	12.553,57
	8H	1	10.043,55
	6H	10	78.152,98
Professor/a Associat/da Tipus 3 Laboral	12H	1	15.063,78
	6H	3	20.097,67
Professor/a Emèrit	TC	2	60.231,64
<i>Total Personal docent contractat</i>		473	7.991.466,12

A) TOTAL PDI RLT (dades a 30 d'octubre de 2007) 929 28.750.492,39

B) NECESSITATS PDI FÒRA RLT 2.293.242,20

C) INCREMENT PDI 2008 744.422,14

Total Plantilla PDI 2008 (A+B+C) 31.788.156,73

Semestres sabàtics	194.869,37
Programa incentivació PDI (sistema propi)	765.000,00
Programa incentivació PDI (diferència sistema autonòmic)	500.000,00
Personal suport grups d'investigació	1.678.628,05
Altres projectes PDI	957.979,88

D) Total Projectes i Programes PDI 4.096.477,30

Total cost PDI Pressupost 2008 (A+B+C+D) 35.884.634,03

7.2 PERSONAL D'ADMINISTRACIÓ I SERVEIS

Naturalesa	Grup	Llocs de treball	Cost €
Administració general	A	20	1.012.625,19
	A/B	3	152.792,30
	B	14	570.084,99
	C	173	5.261.401,90
	C/D	4	121.642,35
	D	43	1.051.648,97
	D/E	1	25.764,86
Total Administració general		258	8.195.960,57
Administració especial	A	51	2.533.543,65
	B	57	2.252.589,28
	B/C	3	119.738,83
	C	99	2.975.920,37
	C/D	7	200.525,38
	D	12	287.440,23
Total Administració especial		229	8.369.757,74
Eventual	A	4	288.384,46
	C	12	427.576,85
Total Eventual		16	715.961,31
Laboral	A	1	43.384,19
	D	2	68.294,14
Total Laboral		3	111.678,33
alliberats		5	129.781,94
A) RPT PAS 2008 (dades a 30 d'octubre de 2007)		506	17.523.139,89
Necessitats PAS fòra RLT			288.703,76
Substitucions personal baixes			8.166,46
B) Total PAS fòra RLT pressupost 2008			296.870,22
Productivitat			499.112,26
altres			7.083,72
C) Total Projectes i Programes pressupost 2008			506.195,98
Total cost PAS Pressupost 2008 (A+B+C)			18.326.206,09

7.3 ALTRES DESPESES DE PERSONAL

Ajudes Socials	53.966,59
Pla de Pensions	333.423,65
Despeses amb finançament afectat	356.076,43
TOTAL ALTRES DESPESES	743.466,67
TOTAL CAPÍTOL I 2008	54.954.306,79

8 ANNEXOS / TAULES RESUM**8.1. Línies d'ingrès per aplicació**

3 TAXES I ALTRES INGRESSOS.			
Clasif.	Descripció	Af. Línia	Ingressos previstos
3011	VENDA DE PUBLICACIONS PRÒPIES	N 0000 LÍNIA GENERAL	100.000,00
3012	VENDA DE BÉNS VARIS	N 0000 LÍNIA GENERAL	60.000,00
3013	VENDA D'ENERGIA ELÈCTRICA	N 0000 LÍNIA GENERAL	12.000,00
3111	INGRESSOS PER CURSOS D'ESTIU	N 0000 LÍNIA GENERAL	36.000,00
3112	INGRESSOS PER ACTIVITATS ESPORTIVES I ALTRES	N 0000 LÍNIA GENERAL	250.000,00
3113	ALTRES SERVEIS PRESTATS PER LA UNIVERSITAT	N 0000 LÍNIA GENERAL	24.000,00
3401	PREUS MATRÍCULA CENTRES DOCENTS	N 0000 LÍNIA GENERAL	8.377.757,91
3402	TAXES CURSOS DE DOCTORAT	N 0000 LÍNIA GENERAL	135.000,00
3403	TAXES DE SELECTIVITAT I ACCÉS A MAJORS 25 ANYS	N 0000 LÍNIA GENERAL	100.000,00
3404	TAXES DE SECRETARIA	N 0000 LÍNIA GENERAL	200.000,00
3900	REINTEGRAMENTS D'EXERCICIS TANCATS	N 0000 LÍNIA GENERAL	10.000,00
3910	INGRESSOS INDETERMINATS	N 0000 LÍNIA GENERAL	250.000,00

TOTAL PREVISIÓ CAPÍTOL 3 9.554.757,91

4 TRANSFERÈNCIES CORRENTS.			
Clasif.	Descripció	Af. Línia	Ingressos previstos
4021	TRANSFERÈNCIES DE L'ADMINISTRACIÓ DE L'ESTAT	S 06400 (061435) CTM2006-07711 (PIA12006-2)	2.142,91
4021	TRANSFERÈNCIES DE L'ADMINISTRACIÓ DE L'ESTAT	S 03320 PROGRAMA RAMON I CAJAL-CONVOCATÒRIA 2003	25.732,85
4021	TRANSFERÈNCIES DE L'ADMINISTRACIÓ DE L'ESTAT	S 06398 (061433) CTM2006-06417 (PIA12006-2)	2.783,86
4021	TRANSFERÈNCIES DE L'ADMINISTRACIÓ DE L'ESTAT	S 05281 (051407) HUM2005-03756	4.034,10
4021	TRANSFERÈNCIES DE L'ADMINISTRACIÓ DE L'ESTAT	S 06376 (061411) SEJ2006-05905 (PIA12006-40)	1.607,19
4021	TRANSFERÈNCIES DE L'ADMINISTRACIÓ DE L'ESTAT	S 06396 (061431) DPI2006-13432 (PIA12006-22)	4.004,18
4021	TRANSFERÈNCIES DE L'ADMINISTRACIÓ DE L'ESTAT	S 06395 (061430) DPI2006-15542-C04-03 (PIA12006-23)	4.751,14
4021	TRANSFERÈNCIES DE L'ADMINISTRACIÓ DE L'ESTAT	S 06394 (061429) MAT2006-10261-C03-02 (PIA12006-36)	3.358,83
4021	TRANSFERÈNCIES DE L'ADMINISTRACIÓ DE L'ESTAT	S 06300 (061336) PEDRO LATORRE CARMONA - JUAN DE LA CIERVA 2006	32.000,00
4021	TRANSFERÈNCIES DE L'ADMINISTRACIÓ DE L'ESTAT	S 05285 (051397) DPI2005-08203-C02-01	2.955,96

8 ANNEXOS / TAULES RESUM**8.1. Línies d'ingrès per aplicació**

4 TRANSFERÈNCIES CORRENTS.			
Clasif.	Descripció	Af. Línia	Ingressos previstos
4021	TRANSFERÈNCIES DE L'ADMINISTRACIÓ DE L'ESTAT	S 05256 REPTES I LÍMITS DE LA LIBERALITZACIÓ EN EL SECTOR DEL TRANSPORT....	7.510,00
4021	TRANSFERÈNCIES DE L'ADMINISTRACIÓ DE L'ESTAT	S 06359 (06I394) CTQ2006-14984	1.714,33
4021	TRANSFERÈNCIES DE L'ADMINISTRACIÓ DE L'ESTAT	S 06391 (06I426) SEJ2006-10057 (PIA2006-40)	1.467,00
4021	TRANSFERÈNCIES DE L'ADMINISTRACIÓ DE L'ESTAT	S 06385 (06I420) MAT2006-12945-C03-01 (PIA12006-36)	3.918,46
4021	TRANSFERÈNCIES DE L'ADMINISTRACIÓ DE L'ESTAT	S 05287 (05I399) SEJ2005-07544	5.615,47
4021	TRANSFERÈNCIES DE L'ADMINISTRACIÓ DE L'ESTAT	S 06095 (06I111-06I112) TÈCNICS SUPORT MEC 2006	51.664,20
4021	TRANSFERÈNCIES DE L'ADMINISTRACIÓ DE L'ESTAT	S 06162 (06I191-06I192) ESTRANGERS ANY SABÀTIC 2006	8.710,85
4021	TRANSFERÈNCIES DE L'ADMINISTRACIÓ DE L'ESTAT	S 06409 (06I475) CTQ2006-15672-C05-02 (PIA12006-9)	4.285,82
4021	TRANSFERÈNCIES DE L'ADMINISTRACIÓ DE L'ESTAT	S 06302 (06I338) PETER VARLEY - RAMON I CAJAL 2006	2.813,33
4021	TRANSFERÈNCIES DE L'ADMINISTRACIÓ DE L'ESTAT	S 06339 (06I371) SEJ2006-08057	1.836,78
4021	TRANSFERÈNCIES DE L'ADMINISTRACIÓ DE L'ESTAT	S 06348 (06I381) SEJ2006-14301	28.283,16
4021	TRANSFERÈNCIES DE L'ADMINISTRACIÓ DE L'ESTAT	S 06350 (06I385) SEJ2006-15520-C02-01	11.378,19
4021	TRANSFERÈNCIES DE L'ADMINISTRACIÓ DE L'ESTAT	S 05209 (05I289) FRANCISCO GALINDO HONRUBIA - PROGRAMA RAMON I CAJAL 2004-2007	3.618,13
4021	TRANSFERÈNCIES DE L'ADMINISTRACIÓ DE L'ESTAT	S 07257 (07I267) TIN2007-68066-C04-02 (PIA12007-27)	15.803,46
4021	TRANSFERÈNCIES DE L'ADMINISTRACIÓ DE L'ESTAT	S 07294 (07I298) SEJ2007-60325 (PIA12007-11)	16.644,76
4021	TRANSFERÈNCIES DE L'ADMINISTRACIÓ DE L'ESTAT	S 08009 (08G020) ORGANITZACIÓ CEU	48.000,00
4021	TRANSFERÈNCIES DE L'ADMINISTRACIÓ DE L'ESTAT	S 07303 (07I306) SEJ2007-67204 (PIA12007-10)	11.357,06
4021	TRANSFERÈNCIES DE L'ADMINISTRACIÓ DE L'ESTAT	S 07302 (07I305) AGL2007-65437-C04-03 (PIA12007-10)	7.570,28
4021	TRANSFERÈNCIES DE L'ADMINISTRACIÓ DE L'ESTAT	S 07300 (07I304) SEJ2007-63372 (PIA12007-10)	9.655,80
4021	TRANSFERÈNCIES DE L'ADMINISTRACIÓ DE L'ESTAT	S 06381 (06I416) DPI2006-14708 (PIA12006-21)	3.220,69
4021	TRANSFERÈNCIES DE L'ADMINISTRACIÓ DE L'ESTAT	S 07272 (07I278) FIS2007-60205 (PIA12007-15)	7.974,30

8 ANNEXOS / TAULES RESUM**8.1. Línies d'ingrès per aplicació**

4 TRANSFERÈNCIES CORRENTS.			
Clasif.	Descripció	Af. Línia	Ingressos previstos
4021	TRANSFERÈNCIES DE L'ADMINISTRACIÓ DE L'ESTAT	S 06401 (06I436) DPI2006-15570-C02-01 (PIA12006-22)	3.918,46
4021	TRANSFERÈNCIES DE L'ADMINISTRACIÓ DE L'ESTAT	S 07255 (07I266) MAT2007-062982 (PIA12007-16)	10.483,44
4021	TRANSFERÈNCIES DE L'ADMINISTRACIÓ DE L'ESTAT	S 06414 (06I479) SEJ2006-14266 (PIA12006-35)	1.530,65
4021	TRANSFERÈNCIES DE L'ADMINISTRACIÓ DE L'ESTAT	S 07296 (07I300) SEJ2007-62876 (PIA12007-10)	12.368,62
4021	TRANSFERÈNCIES DE L'ADMINISTRACIÓ DE L'ESTAT	S 06399 (06I434) CTQ2006-07594 (PIA12006-12)	5.326,67
4021	TRANSFERÈNCIES DE L'ADMINISTRACIÓ DE L'ESTAT	S 06305 (06I341) CARLOS SANCHIS SEGURA - RAMON I CAJAL 2006	3.741,73
4021	TRANSFERÈNCIES DE L'ADMINISTRACIÓ DE L'ESTAT	S 06380 (06I415) TIN2006-14939 (PIA12006-44)	2.704,06
4021	TRANSFERÈNCIES DE L'ADMINISTRACIÓ DE L'ESTAT	S 06397 (06I432) CTQ2006-15447-C02-01 (PIA12006-12)	2.661,56
4021	TRANSFERÈNCIES DE L'ADMINISTRACIÓ DE L'ESTAT	S 06382 (06I417) TSI2006-01911 (PIA12006-31)	2.139,78
4021	TRANSFERÈNCIES DE L'ADMINISTRACIÓ DE L'ESTAT	S 06383 (06I418) TIN2006-15453-C04-03 (PIA12006-32)	1.229,58
4021	TRANSFERÈNCIES DE L'ADMINISTRACIÓ DE L'ESTAT	S 06384 (06I419) TIN2006-12767 (PIA12006-45)	2.704,06
4021	TRANSFERÈNCIES DE L'ADMINISTRACIÓ DE L'ESTAT	S 07295 (07I299) HUM2007-66847-C02-02 (PIA12007-46)	14.023,90
4400	TRANSFERÈNCIES D'ENTITATS LOCALS	S 08013 CONVENI AJUNTAMENT DE CASTELLÓ 2008	101.000,00
4400	TRANSFERÈNCIES D'ENTITATS LOCALS	S 99116 (9I113) PROJECTE URBAN-CASTELLO	18.527,08
4410	TRANSFERÈNCIES CORRENTS DE LA DIPUTACIÓ PROVINCIAL	S 08003 CONVENI DIPUTACIÓ 2008	105.000,00
4430	TRANSFERÈNCIES DE LA GENERALITAT VALENCIANA - CORRENTS	N 00000 LÍNIA GENERAL	72.914.460,20
4430	TRANSFERÈNCIES DE LA GENERALITAT VALENCIANA - CORRENTS	S 08010 (02G028) ACCIONS IOBE	48.165,41
4430	TRANSFERÈNCIES DE LA GENERALITAT VALENCIANA - CORRENTS	S 08007 ACCIONS ESPECÍFIQUES (CONVERGÈNCIA EUROPEA)	145.320,00
4430	TRANSFERÈNCIES DE LA GENERALITAT VALENCIANA - CORRENTS	S 99016 (9G049) INTERESSOS OBLIGACIONS	1.679.828,83
4430	TRANSFERÈNCIES DE LA GENERALITAT VALENCIANA - CORRENTS	S 99017 (9G050) INTERESSOS PRÉSTECES A LLARG TERMINI	3.574.109,20
4430	TRANSFERÈNCIES DE LA GENERALITAT VALENCIANA - CORRENTS	S 10116 (0G009) CURS PERSONES MAJORS	25.000,00
4430	TRANSFERÈNCIES DE LA GENERALITAT VALENCIANA - CORRENTS	S 08012 (03G044) EMORGA 2008 SERVEF	14.505,88

8 ANNEXOS / TAULES RESUM**8.1. Línies d'ingrès per aplicació**

4 TRANSFERÈNCIES CORRENTS.			
Clasif.	Descripció	Af. Línia	Ingressos previstos
4430	TRANSFERÈNCIES DE LA GENERALITAT VALENCIANA - CORRENTS	S 08006 CONVENI CONSELLERIA VALENCIÀ	105.400,00
4430	TRANSFERÈNCIES DE LA GENERALITAT VALENCIANA - CORRENTS	S 08008 INTERNATIONAL STUDENT ASSITANT	12.323,58
4700	TRANSFERÈNCIES D'EMPRESSES PRIVADES	S 02002 CONVENI BANC SANTANDER	120.000,00
4700	TRANSFERÈNCIES D'EMPRESSES PRIVADES	S 08002 CONVENI BP OÏL ESPANYA, S.A. 2008	64.326,00
4810	D'INSTITUCIONS SENSE FINALITAT DE LUCRE	N 00000 LÍNIA GENERAL	17.000,00
4810	D'INSTITUCIONS SENSE FINALITAT DE LUCRE	S 08001 BANCAIXA 2008	600.000,00
4810	D'INSTITUCIONS SENSE FINALITAT DE LUCRE	S 03271 EXTENSIÓ UNIVERSITÀRIA-FUNDACIÓ RURALCAIXA	6.000,00
4810	D'INSTITUCIONS SENSE FINALITAT DE LUCRE	S 07266 (071274) CÀTEDRA GASTRONOMÍA MEDITERRÀNIA I NUTRICIÓ	18.000,00
4810	D'INSTITUCIONS SENSE FINALITAT DE LUCRE	S 10065 (0G002) CONVENI DÀVALOS FLETCHER	16.024,28
4900	DE L'EXTERIOR	S 05287 (051399) SEJ2005-07544	13.102,76
4900	DE L'EXTERIOR	S 08011 (02G029) LEONARDO DA VINCI MOBILITAT 2008	123.842,45
4900	DE L'EXTERIOR	S 08004 CI SOCRATES/ERASMUS 2008	70.000,00
4900	DE L'EXTERIOR	S 05285 (051397) DPI2005-08203-C02-01	6.897,24
4900	DE L'EXTERIOR	S 05281 (051407) HUM2005-03756	9.412,90
4900	DE L'EXTERIOR	S 08005 ERASMUS 2008/2009	543.500,00

TOTAL PREVISIÓ CAPÍTOL 4 80.750.991,41

5 INGRESSOS PATRIMONIALS.			
Clasif.	Descripció	Af. Línia	Ingressos previstos
5020	INTERESSOS DE DIPÒSITS	N 00000 LÍNIA GENERAL	650.000,00
5020	INTERESSOS DE DIPÒSITS	S 02244 ÀGORA UNIVERSITÀRIA	37.968,20
5210	CAFETERIES I ALTRES SERVEIS	N 00000 LÍNIA GENERAL	85.000,00
5215	DRETS DE REPROGRAFIA	N 00000 LÍNIA GENERAL	15.000,00

TOTAL PREVISIÓ CAPÍTOL 5 787.968,20

7 TRANSFERÈNCIES DE CAPITAL.			
Clasif.	Descripció	Af. Línia	Ingressos previstos
7430	TRANSFERÈNCIES DE LA GENERALITAT VALENCIANA - INVERSIONS	S 99017 (9G050) INTERESSOS PRÉSTECES A LLARG TERMINI	2.632.282,48

TOTAL PREVISIÓ CAPÍTOL 7 2.632.282,48**TOTAL PREVISIÓ INGRESSOS 93.726.000,00**

8 ANNEXOS/TAULES RESUM**8.2. Afectació ingressos. Detall per aplicacions.**

3 TAXES I ALTRES INGRESSOS.				
Clasif.	Descripció	NO AFECTAT	AFECTAT	TOTAL
3011	VENDA DE PUBLICACIONS PRÒPIES	100.000,00	0,00	100.000,00
3012	VENDA DE BÉNS VARIS	60.000,00	0,00	60.000,00
3013	VENDA D'ENERGIA ELÈCTRICA	12.000,00	0,00	12.000,00
3111	INGRESSOS PER CURSOS D'ESTIU	36.000,00	0,00	36.000,00
3112	INGRESSOS PER ACTIVITATS ESPORTIVES I ALTRES	250.000,00	0,00	250.000,00
3113	ALTRES SERVEIS PRESTATS PER LA UNIVERSITAT	24.000,00	0,00	24.000,00
3401	PREUS MATRÍCULA CENTRES DOCENTS	8.377.757,91	0,00	8.377.757,91
3402	TAXES CURSOS DE DOCTORAT	135.000,00	0,00	135.000,00
3403	TAXES DE SELECTIVITAT I ACCÉS A MAJORS 25 ANYS	100.000,00	0,00	100.000,00
3404	TAXES DE SECRETARIA	200.000,00	0,00	200.000,00
3900	REINTEGRAMENTS D'EXERCICIS TANCATS	10.000,00	0,00	10.000,00
3910	INGRESSOS INDETERMINATS	250.000,00	0,00	250.000,00
TOTAL DEL CAPÍTOL 3		9.554.757,91	0,00	9.554.757,91

4 TRANSFERÈNCIES CORRENTS.				
Clasif.	Descripció	NO AFECTAT	AFECTAT	TOTAL
4021	TRANSFERÈNCIES DE L'ADMINISTRACIÓ DE L'ESTAT	0,00	399.245,60	399.245,60
4400	TRANSFERÈNCIES D'ENTITATS LOCALS	0,00	119.527,08	119.527,08
4410	TRANSFERÈNCIES CORRENTS DE LA DIPUTACIÓ PROVINCIAL	0,00	105.000,00	105.000,00
4430	TRANSFERÈNCIES DE LA GENERALITAT VALENCIANA - CORRENTS	72.914.460,20	5.604.652,90	78.519.113,10
4700	TRANSFERÈNCIES D'EMPRESES PRIVADES	0,00	184.326,00	184.326,00
4810	D'INSTITUCIONS SENSE FINALITAT DE LUCRE	17.000,00	640.024,28	657.024,28
4900	DE L'EXTERIOR	0,00	766.755,35	766.755,35
TOTAL DEL CAPÍTOL 4		72.931.460,20	7.819.531,21	80.750.991,41

5 INGRESSOS PATRIMONIALS.				
Clasif.	Descripció	NO AFECTAT	AFECTAT	TOTAL
5020	INTERESSOS DE DIPÒSITS	650.000,00	37.968,20	687.968,20
5210	CAFETERIES I ALTRES SERVEIS	85.000,00	0,00	85.000,00
5215	DRETS DE REPROGRAFIA	15.000,00	0,00	15.000,00
TOTAL DEL CAPÍTOL 5		750.000,00	37.968,20	787.968,20

8 ANNEXOS/TAULES RESUM**8.2. Afectació ingressos. Detall per aplicacions.**

7 TRANSFERÈNCIES DE CAPITAL.				
Clasif.	Descripció	NO AFECTAT	AFECTAT	TOTAL
7430	TRANSFERÈNCIES DE LA GENERALITAT VALENCIANA - INVERSIONS	0,00	2.632.282,48	2.632.282,48
TOTAL DEL CAPÍTOL 7		0,00	2.632.282,48	2.632.282,48
TOTAL INGRESSOS		83.236.218,11	10.489.781,89	93.726.000,00

8 ANNEXOS/TAULES RESUM**8.2. Afectació gastos. Detall per conceptes.**

1 DESPESES DE PERSONAL.				
Clasif.	Descripció	NO AFECTAT	AFECTAT	TOTAL
111	SOUS ALTS CÀRRECS	1.030.504,52	108.370,00	1.138.874,52
112	RETRIBUCIONS PERSONAL EVENTUAL	591.373,05	0,00	591.373,05
113	SOUS FUNCIONARIS	35.681.987,79	0,00	35.681.987,79
114	SOUS LABORAL FIX	88.633,59	0,00	88.633,59
115	SOUS LABORAL EVENTUAL	0,00	90.168,95	90.168,95
116	SOUS ALTRE PERSONAL	10.264.160,14	131.195,65	10.395.355,79
117	ALTRES DESPESES DE PERSONAL	0,00	2.221,91	2.221,91
121	SEGURETAT SOCIAL	6.554.181,03	24.119,92	6.578.300,95
131	ALTRES DESPESES SOCIALS	387.390,24	0,00	387.390,24
TOTAL DEL CAPÍTULO 1		54.598.230,36	356.076,43	54.954.306,79

2 COMPRA DE BÉNS CORRENTS I DESPESES DE FUNCIONAMENT.				
Clasif.	Descripció	NO AFECTAT	AFECTAT	TOTAL
211	TRIBUTS	4.292,92	0,00	4.292,92
221	ARRENDAMENT DE BÉNS	252.578,15	71.493,20	324.071,35
222	REPARACIÓ I CONSERVACIÓ DE BÉNS	3.914.754,71	0,00	3.914.754,71
223	SUBMINISTRAMENTS	2.889.256,10	87.762,13	2.977.018,23
224	TRANSPORTS I COMUNICACIONS	592.814,94	0,00	592.814,94
225	TREBALLS REALITZATS PER ALTRES EMPRESES	5.453.725,29	10.000,00	5.463.725,29
226	PRIMES D'ASSEGURANÇA	261.476,66	0,00	261.476,66
227	MATERIAL D'OFICINA	1.329.101,56	47.276,87	1.376.378,43
228	DESPESES DIVERSES	3.048.586,84	754.949,27	3.803.536,11
231	DIETES I LOCOMOCIÓ	747.614,80	94.193,04	841.807,84
232	ALTRES INDEMNITZACIONS	1.220.064,00	137.650,57	1.357.714,57
TOTAL DEL CAPÍTULO 2		19.714.265,97	1.203.325,08	20.917.591,05

3 DESPESES FINANCERES.				
Clasif.	Descripció	NO AFECTAT	AFECTAT	TOTAL
311	DESPESES EMISSIÓ D'OBLIGACIONS I BONOS	1.500,00	0,00	1.500,00
322	INTERESSOS DE PRÉSTECES	0,00	5.253.938,03	5.253.938,03
341	INTERESES DEMORA	3.000,00	0,00	3.000,00
342	ALTRES DESPESES FINANCERES	9.738,55	0,00	9.738,55
TOTAL DEL CAPÍTULO 3		14.238,55	5.253.938,03	5.268.176,58

4 TRANSFERÈNCIES CORRENTS.				
Clasif.	Descripció	NO AFECTAT	AFECTAT	TOTAL
471	A FAMÍLIES	2.427.724,48	944.119,86	3.371.844,34

8 ANNEXOS/TAULES RESUM**8.2. Afectació gastos. Detall per conceptes.**

4 TRANSFERÈNCIES CORRENTS.				
Clasif.	Descripció	NO AFECTAT	AFECTAT	TOTAL
472	A INSTITUCIONS SENSE FINALITAT DE LUCRE	628.891,26	6.000,00	634.891,26
TOTAL DEL CAPÍTULO 4		3.056.615,74	950.119,86	4.006.735,60
6 INVERSIONS REALS.				
Clasif.	Descripció	NO AFECTAT	AFECTAT	TOTAL
621	ADQUISICIÓ	55.441,72	0,00	55.441,72
623	CONSTRUCCIÓ I REPOSICIÓ	1.530.549,00	0,00	1.530.549,00
631	ADQUISICIÓ MAQUINÀRIA, INST. UTILLATGE I MAT. DE TRANSPORT	1.111.783,72	21.710,00	1.133.493,72
633	REPOSICIÓ MAQUINÀRIA, INST. UTILLATGE I MAT. DE TRANSPORT	1.500,00	0,00	1.500,00
641	ADQUISICIÓ MOBILIARI I BÉNS	299.104,30	0,00	299.104,30
651	ADQUISICIÓ EQUIPS PROCESSOS INFORMÀTICS	1.948.453,16	61.490,80	2.009.943,96
671	INVERSIONS EN FONDS BIBLIOGRÀFICS	876.035,59	10.839,21	886.874,80
TOTAL DEL CAPÍTULO 6		5.822.867,49	94.040,01	5.916.907,50
8 ACTIUS FINANCERS				
Clasif.	Descripció	NO AFECTAT	AFECTAT	TOTAL
811	ADQUISICIÓ D'ACCIONS	30.000,00	0,00	30.000,00
TOTAL DEL CAPÍTULO 8		30.000,00	0,00	30.000,00
9 PASSIUS FINANCERS				
Clasif.	Descripció	NO AFECTAT	AFECTAT	TOTAL
921	CANCELACIÓ PRÉSTECES A CURT TERMINI	0,00	2.632.282,48	2.632.282,48
TOTAL DEL CAPÍTULO 9		0,00	2.632.282,48	2.632.282,48
TOTAL GASTOS		83.236.218,11	10.489.781,89	93.726.000,00

8 ANNEXOX / TAULES RESUM**8.3 Evolució del pressupost des de l'exercici 1992 (per capítols)****I. ESTAT D'INGRESSOS**

	III. Taxes i altres ingressos	IV. Transferències corrents	V. Ingressos patrimoniais	VI. Alienació inversions reals	VII. Transferències de capital	VIII. Actius financers	IX. Passius financers	TOTAL INGRESSOS
1992	2.418.568,87	11.196.428,79	22.537,95	0,00	2.518.240,72	1.140.258,19	0,00	17.296.034,52
1993	3.254.793,07	13.447.778,06	52.468,36	0,00	7.352.721,98	705.612,25	0,00	24.813.373,72
1994	3.589.893,38	13.636.099,19	124.812,18	0,00	1.924.458,79	0,00	0,00	19.275.263,54
1995	4.030.387,17	16.292.673,04	114.192,30	0,00	6.032.418,24	0,00	0,00	26.469.670,75
1996	4.608.560,82	18.507.760,56	138.232,78	0,00	10.175.026,08	1.387.050,97	0,00	34.816.631,21
1997	5.437.779,35	20.045.764,25	120.202,42	0,00	19.196.149,85	0,00	1.324.297,12	46.124.192,99
1998	5.405.428,65	24.777.218,92	102.172,06	1.502.530,26	2.674.684,17	0,00	19.568.954,12	54.030.988,18
1999	6.285.555,34	25.651.626,87	120.202,42	0,00	1.653.384,30	0,00	21.005.373,05	54.716.141,98
2000	6.674.488,30	31.339.699,41	138.060,67	0,00	0,00	0,00	21.245.777,89	59.398.026,27
2001	6.985.390,80	37.362.226,20	132.222,66	0,00	1.995.360,19	0,00	19.937.839,70	66.413.039,55
2002	7.221.134,61	43.425.958,06	234.394,73	0,00	7.948.565,38	0,00	25.756.152,15	84.586.204,93
2003	7.995.348,93	53.047.391,19	507.968,20	0,00	6.821.487,39	0,00	19.103.804,29	87.476.000,00
2004	7.869.650,24	56.579.829,05	507.968,20	0,00	6.927.552,51	0,00	0,00	71.885.000,00
2005	7.920.054,87	62.338.181,82	307.968,20	0,00	7.224.795,11	0,00	0,00	77.791.000,00
2006	7.940.396,13	69.137.294,99	307.968,20	0,00	14.471.340,68	0,00	0,00	91.857.000,00
2007	8.507.139,88	75.133.180,87	737.968,20	0,00	3.203.711,05	0,00	0,00	87.582.000,00
2008	9.554.757,91	80.750.991,41	787.968,20	0,00	2.632.282,48	0,00	0,00	93.726.000,00

II. ESTAT DE DESPESSES

	I. Despeses de personal	II. Despeses corrents	III. Despeses financeres	IV. Transferències corrents	VI. Inversions reals	VIII. Actius financers	XI. Passius financers	TOTAL DESPESSES
1992	11.948.469,22	1.898.969,87	20.001,68	241.456,61	3.187.137,14	0,00	0,00	17.296.034,52
1993	13.712.638,08	2.815.495,29	210.354,24	129.500,08	7.945.386,03	0,00	0,00	24.813.373,72
1994	13.506.370,73	3.012.675,35	72.722,46	394.167,78	2.289.928,24	0,00	0,00	19.275.864,56
1995	15.885.327,73	3.081.007,43	7.813,16	293.662,32	7.201.860,11	0,00	0,00	26.469.670,75
1996	18.058.660,49	4.017.651,42	6.600,23	407.107,57	12.326.611,50	0,00	0,00	34.816.631,21
1997	18.947.685,63	4.432.703,08	558.180,20	884.239,16	21.301.384,92	0,00	0,00	46.124.192,99
1998	19.906.150,63	5.004.686,78	2.109.504,70	888.089,23	26.122.556,84	0,00	0,00	54.030.988,18
1999	21.921.453,45	5.919.251,62	2.157.573,26	810.136,87	23.907.726,79	0,00	0,00	54.716.141,99
2000	24.892.299,87	7.522.831,44	2.650.603,30	1.079.350,91	23.252.940,75	0,00	0,00	59.398.026,27
2001	27.462.227,92	9.306.898,12	3.153.330,21	1.254.387,99	25.236.195,33	0,00	0,00	66.413.039,57
2002	30.591.242,00	10.741.658,05	3.196.032,12	1.407.221,29	38.643.440,33	6.611,14	0,00	84.586.204,93
2003	37.371.965,92	12.395.641,29	3.943.402,81	1.927.564,03	31.837.425,95	0,00	0,00	87.476.000,00
2004	39.834.765,06	14.038.682,80	4.819.500,18	2.073.269,60	11.115.782,36	3.000,00	0,00	71.885.000,00
2005	41.585.807,09	15.131.299,41	4.894.151,20	2.324.809,46	12.062.516,15	18.000,00	1.774.416,69	77.791.000,00
2006	45.256.062,71	17.054.735,04	5.054.266,75	2.736.901,74	19.962.617,07	18.000,00	1.774.416,69	91.857.000,00
2007	50.820.224,09	18.415.679,48	5.155.198,01	3.125.125,88	7.822.061,49	40.000,00	2.203.711,05	87.582.000,00
2008	54.954.306,79	20.917.591,05	5.268.176,58	4.006.735,60	5.916.907,50	30.000,00	2.632.282,48	93.726.000,00

BASES D'EXECUCIÓ DEL PRESSUPOST DE LA UNIVERSITAT JAUME I PER A L'EXERCICI 2008.

ÍNDEX

PREÀMBUL

TÍTOL I.- NORMES GENERALS

CAPÍTOL ÚNIC.- DISPOSICIONS GENERALS

Art. 1.- Característiques i contingut del pressupost

Art. 2.- Normativa aplicable a la gestió del pressupost

TÍTOL II.- ELS CRÈDITS I LES MODIFICACIONS PRESSUPOSTÀRIES

CAPÍTOL I.- CRÈDITS INICIALS I EL FINANÇAMENT D'AQUESTS

Art. 3.- Finançament dels crèdits inicials

Art. 4.- Estructura del pressupost

Art. 5.- Crèdits en funció d'objectius i programes

Art. 6.- Caràcter limitador dels crèdits

Art. 7.- Gestió integrada dels crèdits i la comptabilització d'aquests

Art. 8.- Despeses d'abast plurianual

CAPÍTOL II.- MODIFICACIONS DE CRÈDIT

Secció primera.- Disposicions generals

Art. 9.- Principis generals

Secció segona.- Classes de modificacions de crèdit

A) Transferències de crèdit

Art. 10.- Concepte

Art. 11.- Limitacions a les transferències de crèdit

Art. 12.- Atribució de competències per a l'aprovació de les transferències de crèdit

B) Suplements de crèdit i crèdits extraordinaris

Art. 13.- Concepte i finançament

Art. 14.- Atribució de competències per a l'aprovació de crèdits extraordinaris i suplements de crèdit

C) Ampliacions i generacions de crèdit

Art. 15.- Concepte i requisits

Art. 16.- Limitacions a les ampliacions i generacions de crèdit

Art. 17.- Atribució de competències per a l'aprovació d'expedients d'ampliació o generació de crèdits

D) Incorporació de romanents de crèdit

Art. 18.- Concepte i finançament

Art. 19.- Atribució de competències per autoritzar la incorporació de romanents de crèdit

E) Baixes per anul·lació

Art. 20.- Concepte

Art. 21.- Limitacions a les baixes per anul·lació

Art. 22.- Atribució de competències per a l'aprovació de baixes per anul·lació

CAPÍTOL III.- ROMANENT DE TRESORERIA

Art. 23.- Components del romanent de tresoreria

Art. 24.- Classificació del romanent de tresoreria

24.1.- Romanent de tresoreria no afectat

24.2.- Romanent de tresoreria afectat

TÍTOL III.- DE LA GESTIÓ PRESSUPOSTÀRIA

CAPÍTOL I.- GESTIÓ DELS CRÈDITS PRESSUPOSTARIS

Art. 25.- Crèdits assignats a centres de despesa

Art. 26.- Crèdit per a fons bibliogràfics

Art. 27.- Càrrecs i reassignacions de crèdits entre centres de despesa

Art. 28.- Gestió de despeses i ingressos associats a projectes d'investigació

Art. 29.- Despeses de gestió centralitzada

Art. 30.- Unitats de gestió dependents del Servei de Gestió Econòmica

Art. 31.- Pagaments a justificar

31.1.- Concepte i excepcionalitat

31.2.- Terminis i responsabilitat en la justificació

31.3.- Seguiment de pagaments pendents de justificar

31.4.- Justificació al tancament de l'exercici

CAPÍTOL II.- NORMES SOBRE GASTOS DE PERSONAL

Art. 32.- Crèdits per a despeses de personal i les retribucions d'aquest

Art. 33.- Pagaments a personal per participació en projectes i treballs d'investigació

Art. 34.- Assimilacions de càrrecs acadèmics

CAPÍTOL III.- NORMES SOBRE COMISSIONS DE SERVEI

Art.35.- Normativa i àmbit d'aplicació

TÍTOL IV.- GESTIÓ I CONTROL PRESSUPOSTARI

CAPÍTOL ÚNIC.- DISPOSICIONS GENERALS

Art. 36.- De la gestió pressupostària

36.1.- Propostes de despesa

36.2.- Existència de crèdit adequat i suficient

36.3.- Fases en la gestió del pressupost de despeses

36.4.- Autorització i disposició de la despesa, i reconeixement d'obligacions

36.5.- Ordenació del pagament

36.6.- Realització del pagament

36.7.- Revocació de les delegacions

36.8.- Baixes d'obligacions econòmiques

Art. 37.- Contractació administrativa

Art. 38.- Del control intern

Art. 39.- De la informació comptable

Art. 40.- De la fiscalitat

Art. 41.- De la tresoreria

Art. 42.- Dels documents comptables

Art. 43.- Operacions de tresoreria

Art. 44.- Operacions de crèdit

Art. 45.- Ajudes i subvencions concedides per la Universitat

TÍTOL V.- TANCAMENT, COMPTES ANUALS I PRÒRROGA DEL PRESSUPOST.

CAPÍTOL ÚNIC.- DISPOSICIONS GENERALS

Art. 46.- Tancament del pressupost

Art. 47.- Comptes anuals

Art. 48.- Pròrroga del pressupost

TÍTOL VI.- DESENVOLUPAMENT I VIGÈNCIA

CAPÍTOL ÚNIC.- DISPOSICIONS GENERALS

Art. 49.- Desenvolupament, interpretació, execució i compliment de les presents bases.

Art. 50.- Vigència de les bases d'execució

APÈNDIX: LEGISLACIÓ BÀSICA APLICABLE

BASES D'EXECUCIÓ DEL PRESSUPOST DE LA UNIVERSITAT JAUME I PER A L'EXERCICI 2008.

PREÀMBUL

La Universitat Jaume I, en virtut dels principis d'autonomia econòmica i financera, i del principi d'autoorganització, elabora el seu pressupost per a l'exercici 2008 al qual s'uneixen les presents bases d'execució i de gestió, de conformitat amb el que disposa l'article 154 dels Estatuts de la Universitat Jaume I, aprovats pel Decret 252/2003, de 19 de desembre, del Govern Valencià.

TÍTOL I: NORMES GENERALS

CAPÍTOL ÚNIC: DISPOSICIONS GENERALS

Article 1. Característiques i contingut del pressupost

1.1 El pressupost de la Universitat Jaume I per a l'exercici 2008 és anual, públic, únic i equilibrat, comprèn la totalitat dels ingressos i despeses, de conformitat amb l'article 154.1 dels seus Estatuts i l'article 81.2 de la Llei orgànica 6/2001, de 21 de desembre, d'universitats (d'ara endavant LOU), i constitueix l'expressió xifrada, conjunta i sistemàtica de les obligacions que pot reconèixer la Universitat, i dels drets que es preveu realitzar durant l'exercici 2008.

1.2 De conformitat amb el que estableix l'article 154.3 dels Estatuts, tot programa d'activitats finançat per recursos específicament afectats s'inclou en el pressupost i és objecte d'una adequada identificació que permet el seu seguiment comptable.

1.3 El pressupost ha de contindre la consignació ordenada i sistemàtica de

les exempcions i reduccions previstes en matèria de preus públics i la resta de drets.

1.4 A l'estat de despeses corrents s'acompanya la relació de llocs de treball del personal de totes les categories de la Universitat, especificant la totalitat dels costos d'aquesta.

Article 2. Normativa aplicable a la gestió del pressupost

2.1 La gestió del pressupost de la Universitat es realitzarà de conformitat amb aquestes bases d'execució d'acord amb el que disposen la LOU, els Estatuts de la Universitat, la Llei de pressupostos de la Generalitat Valenciana per a l'exercici 2008, el Decret legislatiu de 26 de juny de 1991 del Consell de la Generalitat Valenciana, pel qual s'aprova el Text refós de la Llei d'hisenda pública de la Generalitat Valenciana (d'ara endavant TRLHPGV) i les normes de desplegament, la Llei general pressupostària, i la resta de legislació financera i pressupostària aplicable al sector públic.

2.2 En aquest sentit, seran d'obligat compliment per a la gestió del pressupost les instruccions i circulars que dicte la Gerència en desenvolupament i aplicació de la normativa aplicable.

TÍTOL II: ELS CRÈDITS I LES MODIFICACIONS PRESSUPOSTÀRIES.

CAPÍTOL I: CRÈDITS INICIALS I EL FINANÇAMENT D'AQUESTS

Article 3. Finançament dels crèdits inicials

El pressupost inicial de despeses de la Universitat s'ha de finançar amb els

següents ingressos, entre d'altres possibles:

a) Ingressos propis (capítol 3 d'ingressos) entre els quals hi ha: els preus públics i les taxes per serveis universitaris ordinaris, tant acadèmics com administratius, que es liquiden durant l'exercici; i els ingressos per la prestació d'altres serveis.

b) Transferències corrents i de capital (capítols 4 i 7 d'ingressos, respectivament): les procedents de la Generalitat Valenciana i d'altres organismes per al finançament d'inversions i, en general, les subvencions o aportacions rebudes d'entitats públiques, privades i/o particulars per al finançament de les operacions corrents i de capital de la Universitat.

c) Ingressos patrimonials, corresponents a l'explotació ordinària del patrimoni (capítol 5).

d) Ingressos derivats d'operacions d'endeutament (capítol 9), amb la finalitat de finançar els programes d'inversió previstos per la Universitat.

Article 4. Estructura del pressupost

4.1 L'estructura pressupostària dels ingressos és la següent:

a) Classificació econòmica: capítol, article, concepte i subconcepte.

b) Classificació per línia de finançament: genèriques i afectades.

4.2 Classificació dels crèdits de l'estat de despeses

a) L'estat de despeses inclou la classificació orgànica, funcional i econòmica que es detalla a continuació:

A.1 La classificació orgànica agrupa els crèdits per a despeses en funció del centre de despesa que els gestiona.

A.2 La classificació funcional agrupa els crèdits per a despeses en funció de la finalitat i objectius perseguits. Per a això, el pressupost de la Universitat Jaume I es distribueix en els programes següents:

- Programa 422 D. Ensenyaments universitaris
- Programa 541 A. Investigació científica i tècnica

A.3 La classificació econòmica agrupa els crèdits en funció de la naturalesa econòmica de la despesa. Aquesta classificació econòmica s'agrupa en capítols, articles, conceptes i subconceptes.

b) Aquesta triple classificació s'amplia amb la següent estructura en despeses:

- Classificació per projecte i subprojecte
- Classificació per línia de finançament: genèriques i afectades.

Article 5. Crèdits en funció d'objectius i programes

5.1 Els crèdits de l'estat de despeses del pressupost han de finançar l'execució de les actuacions incloses en els programes pressupostaris. La contracció d'obligacions i l'execució de pagaments a càrrec d'aquells s'ha de realitzar per aconseguir el compliment dels objectius assenyalats en els mencionats programes.

5.2 Amb aquesta finalitat, l'execució del pressupost de despeses ha de subjectar-se als principis següents:

a) La gestió comptable-pressupostària l'ha de condicionar el fet que s'hagen produït les actuacions administratives prèvies que reglamentàriament es determinen i que garantisquen la immediata autorització, disposició de despeses i/o contracció d'obligacions.

b) Els crèdits pressupostaris no executats poden ser objecte de redistribució, per mitjà de la corresponent modificació d'aquests, a fi d'aconseguir el major compliment de la programació prevista i optimitzar la utilització dels recursos.

Article 6. Caràcter limitador dels crèdits pressupostaris

6.1 Els crèdits pressupostaris per a despeses s'han de destinar, en exclusiva, a la finalitat específica per a la qual han estat autoritzats en el pressupost inicial o en les posteriors modificacions pressupostàries degudament aprovades (limitació qualitativa).

6.2 No podran adquirir-se compromisos la quantia dels quals supere el nivell de vinculació jurídica aplicable a tals crèdits pressupostaris (limitació quantitativa).

6.3 La vinculació jurídica dels crèdits pressupostaris es determina conforme a les classificacions orgànica, funcional, econòmica i per línia de finançament. Respecte a la classificació econòmica, s'ha de respectar a nivell de capítol, excepte en els casos següents:

1: Despeses de personal: a nivell d'article, excepte en els articles 11 «Sous i salaris» i 12 «Cotitzacions socials», en els quals la vinculació serà a nivell de capítol.

2: Crèdits destinats a atencions protocol·làries i representatives, en els quals la vinculació serà a nivell de subconcepte.

6.4 Seran nuls de ple dret els actes administratius i disposicions normatives que infringisquen el que estableixen els tres apartats anteriors, sense perjudici de la responsabilitat que de la infracció poguera derivar-se'n.

6.5 A càrrec dels crèdits de l'estat de despeses de cada pressupost, només se'n poden contraure obligacions derivades de despeses que es realitzen l'any natural del mateix exercici pressupostari. Excepcionalment, podran imputar-se al pressupost en vigor obligacions degudament adquirides corresponents a exercicis anteriors, amb el previ reconeixement de les mateixes pel rector i l'existència de la corresponent consignació pressupostària.

6.6 Si es realitza una despesa sense ajustar-se als procediments establerts, el rector, amb l'informe previ del Servei de Control Intern, pot aprovar la convalidació d'aquesta.

Article 7. Gestió integrada dels crèdits pressupostaris i la comptabilització d'aquests

7.1 La determinació dels crèdits i el caràcter limitador d'aquests no excusa, en cap cas, la comptabilització de la despesa en el nivell màxim de desagregació establert.

7.2 Les fases de despesa s'han de tramitar, documentar i comptabilitzar conforme al que estableixen les presents bases i, supletòriament, en les normes de la Generalitat Valenciana i la Llei general pressupostària.

Article 8. Despeses d'abast plurianual

8.1 L'autorització o realització de despeses de caràcter plurianual s'ha de subordinar als crèdits que, per a cada exercici, es consignen a aquest efecte en els pressupostos de la Universitat Jaume I.

8.2 Poden adquirir-se compromisos de despeses que s'estenguen a exercicis posteriors al que s'autoritze, d'acord amb el que disposa l'article 29 del TRLHPGV.

8.3 El nombre d'exercicis als quals poden aplicar-se les despeses per inversions reals, transferències de capital i corrents no pot ser superior a quatre, sense comptar aqueix en el qual la despesa es va comprometre. No obstant això, per formalitzar compromisos de despeses de caràcter plurianual que s'indiquen a continuació s'han d'aplicar les normes següents:

a) Per a les despeses finançades amb futurs plans d'inversions de la Generalitat Valenciana poden formalitzar-se compromisos de despeses plurianuals fins a l'import i exercicis que s'autoritzen en els citats plans.

b) Per a les despeses finançades amb Fons Europeus: fins a l'import i exercicis que es determinen en els programes operatius.

c) Per a les despeses de contractes d'investigació: per l'import i exercicis establerts en els mateixos, i es poden ampliar en les anualitats necessàries per a la gestió de les despeses no executades en exercicis anteriors.

8.4 La quantitat global de la despesa que s'imputa a cada un dels futurs exercicis autoritzats no ha d'excedir de la quantitat que resulte d'aplicar, al crèdit globalitzat de l'any en el qual l'operació es va comprometre, els percentatges següents:

- 70% en el primer exercici immediat següent.
- 60% en el segon exercici.
- 50% en el tercer i quart exercici.

8.5 El Consell de Govern, a proposta del rector, podrà modificar el nombre

d'anualitats i percentatges anteriors en casos especialment justificats, a petició del corresponent centre gestor i amb l'informe previ del Servei de Control Intern.

8.6 Les despeses procedents d'expedients de contractació anticipada, als quals es refereix la legislació aplicable en matèria de contractació, s'han de formalitzar segons les anualitats previstes en els pressupostos respectius de cada exercici econòmic.

8.7 En tot cas, les despeses plurianuals a les quals es refereix aquest article han de ser objecte d'adequada i independent comptabilització.

CAPÍTOL II: MODIFICACIONS DE CRÈDITS

Secció primera: Disposicions generals

Article 9. Principis generals

9.1 Les modificacions de crèdits són alteracions en les partides pressupostàries aprovades inicialment.

Les modificacions poden ser:

a) Motivades per la insuficiència o inexistència de crèdit inicial: transferències de crèdit, crèdits extraordinaris i suplement de crèdit.

b) Derivades a conseqüència de l'obtenció d'ingressos específics: ampliació i generació de crèdits.

c) Incorporació de romanents de crèdit.

d) Baixes per anul·lació, derivades de la necessitat de reduir, en tot o en part, determinades partides de l'estat d'ingressos i despeses, per idèntica quantia.

9.2 Tota modificació pressupostària requereix la tramitació del corresponent expedient on han de constar els crèdits pressupostaris afectats i el finançament utilitzat. S'ha d'informar el Consell Social de totes les modificacions pressupostàries.

9.3 El Servei de Gestió Econòmica ha d'iniciar i proposar els expedients de modificació de crèdits en general. Una vegada informats pel Servei de Control Intern i amb la conformitat de la Gerència els expedients se sotmetran al Rectorat perquè aquest resolga sobre el contingut dels mateixos o els eleve, si escau, a l'òrgan que tinga atribuïda la competència per aprovar-los.

9.4 Els expedients que preveu el punt anterior poden ser formalitzats comptablement des del sotmetiment dels mateixos al Rectorat, si bé l'eficàcia d'aquests queda condicionada a l'aprovació per l'òrgan competent respectiu.

Secció segona: classes de modificacions de crèdit

A) TRANSFERÈNCIES DE CRÈDIT

Article 10. Concepte

10.1 Les transferències de crèdit són les modificacions del pressupost de despeses per mitjà de les quals, sense alterar la quantia total del mateix, s'imputa l'import total o parcial d'un crèdit a altres partides pressupostàries amb diferent vinculació jurídica.

10.2 En tot cas, ha de justificar-se que la quantitat, la transferència de la qual es proposa, no està afecta a cap obligació, ni ho estarà durant el que reste d'exercici.

Així mateix, s'ha de justificar que quedarà consignació suficient per

atendre totes les despeses previstes fins al final de l'exercici.

Article 11. Limitacions a les transferències de crèdit

Les transferències de crèdit han d'estar subjectes a les limitacions següents:

a) No poden minorar crèdits que hagen estat incrementats per mitjà de crèdits extraordinaris o suplementos de crèdit, excepte excepcions justificades.

b) No poden fer-se a càrrec dels crèdits per a despeses de personal, llevat que es justifique que la quantitat la transferència de la qual es proposa no està afectada de cap obligació de pagament, ni ho ha d'estar durant la resta de l'exercici i s'han de subjectar, en tot cas, al règim retributiu que fixe la Llei anual de pressupostos de la Generalitat Valenciana.

c) No han d'afectar el muntant de les consignacions sobre el qual s'haja formalitzat una reserva o retenció de crèdit.

d) No han d'afectar els crèdits per a despeses destinades a subvencions nominatives, llevat que, per qualsevol causa justificada, haja decaïgut el dret a la percepció d'aquestes.

e) No poden fer-se a càrrec d'operacions de capital amb la finalitat d'augmentar operacions corrents, excepte els casos següents:

- En els crèdits amb finançament afectat sempre que es respecte el que preveuen les normes de concessió d'aquests recursos.
- Per dotar el funcionament de noves inversions, activitats i serveis.
- Per fer front als crèdits de reconeixement preceptiu.

- Per augmentar els crèdits per a transferències corrents a càrrec dels de transferències de capital.
- Les que es deriven de reorganitzacions administratives o competencials i les que resulten necessàries per obtenir una adequada imputació comptable.

Article 12. Atribució de competències per a l'aprovació de les transferències de crèdit.

Les competències per a l'aprovació d'expedients de transferències de crèdit, s'atribueixen als òrgans següents:

A. Crèdits finançats amb recursos de caràcter finalista.

Les transferències de crèdits finançats amb recursos de caràcter finalista, consignats en el pressupost les ha d'aprovar el rector, i s'ha de respectar, en tot cas, el compliment del que preveuen les normes de concessió de tals recursos.

B. Crèdits finançats amb recursos de caràcter genèric.

- El Consell de Govern de la Universitat ha d'aprovar les transferències de crèdit a realitzar dins del bloc constituït per les consignacions pressupostàries per a operacions corrents (capítols 1, 2, 3 i 4) i les que correspon realitzar dins del bloc constituït per les consignacions pressupostàries per a operacions de capital (capítols 6, 7, 8 i 9).

- El Consell de Govern ha d'aprovar les transferències de crèdit a realitzar des de consignacions pressupostàries del bloc d'operacions corrents a consignacions pressupostàries de qualsevol altre capítol de despeses.

- El Consell Social ha d'aprovar les transferències de despeses de capital a qualsevol altre capítol del pressupost de despeses.

C. Les transferències de crèdit entre programes les ha d'aprovar el Consell de Govern.

B) SUPLEMENTS DE CRÈDIT I CRÈDITS EXTRAORDINARIS

Article 13. Concepte i finançament

13.1 Quan haja de realitzar-se algun despesa que no puga demorar-se fins a l'exercici següent i no hi haja crèdit en el pressupost de la Universitat, o el crèdit consignat fóra insuficient, pot autoritzar-se la concessió d'un crèdit extraordinari, o d'un suplement de crèdit, respectivament.

13.2 Els suplementes de crèdit i els crèdits extraordinaris poden finançar-se per mitjà de:

a) Romanent de tresoreria no afectat.

b) Majors ingressos dels previstos de caràcter no finalista. En aquests casos, ha de quedar acreditat fefaentment el sorgiment del dret a cobrar o bé l'existència de compromisos fermes d'aportació per tercers dels ingressos o bé l'efectiva recaptació d'aqueixos ingressos.

c) Ingressos no previstos de caràcter no finalista. En aquests casos, ha de quedar acreditada la viabilitat de l'obtenció dels nous recursos.

d) Els destinats a despeses d'inversió poden finançar-se, a més de amb els recursos indicats anteriorment, amb els procedents d'operacions de crèdit.

e) Baixes per anul·lació.

Article 14. Atribució de competències per a l'aprovació de crèdits extraordinaris i suplement de crèdit.

L'aprovació d'expedients de concessió de crèdits extraordinaris i suplement de crèdit correspon al Consell Social, a proposta del Consell de Govern.

C) AMPLIACIONS I GENERACIONS DE CRÈDITS

Article 15. Concepte i requisits

Ampliació o generació de crèdits específics vinculats a ingressos. Quan s'obtinguen recursos destinats a una finalitat específica, els mateixos han de generar crèdits (cas de no estar pressupostats) o ampliar els crèdits corresponents destinats a aqueixa finalitat concreta. Perquè es pugui produir aquesta incorporació al pressupost, ha de quedar acreditat fefaentment el sorgiment del dret a cobrar, l'existència de compromisos fermes d'aportació per tercers dels ingressos o l'efectiva recaptació d'aqueix ingrès.

En tractar-se de crèdits per a despeses no específicament vinculats a ingressos cal ajustar-se al que preveu el TRLHPGV i en la Llei general pressupostària.

Article 16. Limitacions a les ampliacions i generacions de crèdit

Els ingressos de caràcter finalista o específic només poden finançar els crèdits destinats a atendre la finalitat concreta que tinguen.

Article 17. Atribució de competències per a l'aprovació d'expedients d'ampliació o generació de crèdits.

Les competències per a l'aprovació d'expedients d'ampliació o generació de crèdits corresponen al rector.

D) INCORPORACIÓ DE ROMANENTS DE CRÈDIT

Article 18. Concepte i finançament

18.1 El romanent de crèdit pressupostari al tancament d'un exercici, o economia produïda en una despesa, és la diferència entre la consignació definitiva d'un crèdit i les obligacions reconegudes netes a càrrec del pressupost, i està integrat pels saldos de crèdit (crèdits disponibles, no disponibles i retinguts), saldos d'autoritacions i saldo de disposicions.

18.2 La incorporació de romanents de crèdit a l'estat de despeses del pressupost de l'exercici següent és **preceptiva**, quan es referisca a:

a) Crèdits que garantisquen compromisos de despesa contrets fins a l'últim dia de l'exercici pressupostari i que, per motius justificats, no s'hagen pogut realitzar durant l'exercici, siga quin siga el capítol pressupostari al qual corresponen.

b) Crèdits específicament vinculats a ingressos.

Els crèdits amb finançament específic que no hagen estat utilitzats en l'exercici pressupostari, s'han d'incorporar, si escau segons la normativa que els regule, per mitjà del preceptiu expedient, a l'exercici següent, i afectats al mateix projecte. El crèdit incorporat ha d'estar disponible dins dels terminis establerts en la normativa interna i específica de la Universitat o en les normes de concessió de tals recursos.

18.3 La incorporació de romanents de crèdit a l'estat de despeses del pressupost de l'exercici següent és **potestativa** en els casos següents:

a) Crèdits per a despeses de capital que no es troben en cap de les situacions assenyalades en el punt 2 anterior.

b) Crèdits assignats per la Universitat per a investigació sense finançament afectat. Si un centre de despesa no els consumeix totalment durant l'exercici pressupostari, la quantitat no disposada pot incrementar l'assignació inicial per al període següent, prèvia determinació de les finalitats concretes a les quals es destina.

c) Crèdits destinats al desenvolupament de plans estratègics de la Universitat i als projectes de millora educativa, màsters oficials de postgrau o semblants, el període d'execució dels quals coincideix amb el curs acadèmic i no amb l'any natural.

d) No obstant el disposat en les lletres a), b) i c), a la vista dels resultats econòmics tant globals com de les diverses unitats, el Consell de Govern, a proposta del vicerector d'Affers Econòmics i Serveis en Xarxa pot modificar totalment o parcialment aquest criteri.

18.4 En cap cas poden incorporar-se els romanents de crèdit ja incorporats en l'exercici precedent excepte els crèdits emparats per projectes finançats amb ingressos finalistes, sempre que es complisquen les condicions imposades per a tals projectes.

18.5 La incorporació dels romanents de crèdit queda supeditada a l'existència de suficient finançament, i utilitzar com a tal la següent:

a) La incorporació de romanents de crèdit específicament vinculats a ingressos s'ha de finançar amb romanent de tresoreria afectat o amb majors ingressos dels previstos i ingressos no previstos de caràcter finalista. Si no n'hi ha, s'han de utilitzar recursos de caràcter genèric.

b) En la resta de casos, s'ha de finançar amb romanent de tresoreria no afectat o amb majors ingressos dels previstos i ingressos no previstos de caràcter no finalista.

18.6 Exclusivament per als romanents de crèdit d'incorporació preceptiva, el rector pot aprovar l'expedient de la incorporació d'aquests abans de l'aprovació definitiva dels comptes anuals, seguint els requisits i procediments següents:

a) A l'hora de practicar les operacions de liquidació del pressupost, la Gerència ha de confeccionar el llistat dels romanents incorporables.

b) Els responsables de cada centre de despesa han de formular proposta raonada de les despeses que, en el seu respectiu àmbit d'actuació, consideren hagen d'incorporar-se, acompanyant els projectes o documents acreditatius de la certesa de la seua execució dins del nou exercici. Per la seua banda, la Gerència pot proposar la incorporació d'aquells romanents de crèdit que considere necessaris per a la correcta gestió del pressupost de la Universitat.

c) Les propostes han de ser informades per la Gerència que ha de dictaminar si els recursos financers aconsegueixen a cobrir el volum de despeses a incorporar. S'ha d'assegurar l'existència de recursos suficients utilitzant el romanent de tresoreria previst i si no n'hi ha, s'han d'aprovar pels òrgans competents les modificacions pressupostàries

necessàries per a la cobertura d'aquestes.

Article 19. Atribució de competències per autoritzar la incorporació de romanents de crèdit.

19.1 La competència per autoritzar la incorporació de romanents de crèdit en els casos en els quals la dita incorporació tinga caràcter preceptiu correspon al rector.

19.2 La competència per autoritzar la incorporació de romanents de crèdit en la resta de casos, correspon al Consell de Govern.

E) BAIXES PER ANUL·LACIÓ

Article 20. Concepte

Les baixes per anul·lació suposen una modificació pressupostària que consisteix en la disminució total o parcial del crèdit pressupostari assignat a una determinada partida de despeses.

Article 21. Limitacions a les baixes per anul·lació

21.1 Preferentment cal destinar-les a finançar possibles romanents negatius de tresoreria, si escau.

21.2 La baixa per anul·lació de qualsevol crèdit pot produir-se sempre que la dotació s'estime reductible o anul·lable sense pertorbació del respectiu centre de despesa.

Article 22. Atribució de competències per a l'aprovació de baixes per anul·lació.

Les competències per a l'aprovació d'expedients de baixes per anul·lació corresponen al Consell de Govern.

CAPÍTOL III: ROMANENT DE TRESORERIA

Article 23. Components del romanent de tresoreria

El romanent de tresoreria és la magnitud que s'obté en sumar els drets reconeguts nets pendents de cobrament a curt termini més els fons líquids o disponibles, restant de la quantitat resultant les obligacions certes, reconegudes, netes i pendents de pagament a curt termini. Els drets i obligacions anteriors preveuen totes les operacions de caràcter pressupostari pendents de cobrament o de pagament, respectivament, així com les operacions que no són pressupostàries i tampoc ho han de ser en el moment del venciment.

Article 24. Classificació del romanent de tresoreria

24.1 Romanent de tresoreria no afectat.

El romanent de tresoreria no afectat és la part del romanent total procedent de la liquidació del pressupost que no té caràcter finalista. És un recurs propi de lliure disposició de la Universitat, que pot utilitzar-lo en exercicis següents.

24.2 Romanent de tresoreria afectat.

El romanent de tresoreria afectat és la part del romanent total procedent de la liquidació del pressupost de l'exercici anterior produït com a conseqüència de la liquidació d'ingressos finalistes, amb relació als quals no van ser reconegudes les corresponents obligacions a càrrec de tal pressupost.

TÍTOL III: DE LA GESTIÓ PRESSUPOSTÀRIA

CAPÍTOL I: GESTIÓ DELS CRÈDITS PRESSUPOSTARIS

Article 25. Crèdits assignats a centres de despeses (CG)

25.1 Tenen la condició de centres de despesa: el Rectorat, vicerectorats, Secretaria General, Gerència, Consell Social, departaments, facultats, escola i instituts. El crèdit global consignat per finançar les despeses, s'ha de repartir entre aquests en funció de diversos mòduls i amb distintes finalitats (administració, docència, investigació, Biblioteca, etc.).

25.2 Addicionalment, es poden establir altres centres de despesa per a l'adequada gestió del pressupost de la Universitat.

Article 26 Crèdit per a fons bibliogràfics

L'adquisició de fons bibliogràfics s'ha de realitzar sempre a través de la Biblioteca. En casos en els quals procedisca, segons la legislació aplicable en matèria de contractació, s'ha de tramitar el corresponent expedient de contractació a través del Servei de Contractació i Assumptes Generals.

Article 27. Càrrecs i reassignacions de crèdits

27.1 El càrrec entre centres de despesa s'ha d'utilitzar per regular la compensació econòmica, sense transacció monetària, quan un centre de despesa preste servei o cedisca un bé a un altre. Els ha d'autoritzar el gerent.

27.2 La unitat que presta el servei pot exigir a la unitat receptora d'aquest que acredite l'existència de la corresponent retenció de crèdit en el pressupost.

27.3 La reassignació de crèdits consistent en la redistribució dels mateixos sense afectar la vinculació jurídica l'ha d'aprovar el Gerent, a proposta de les unitats afectades.

Article 28. Gestió de despeses i ingressos associats a projectes d'investigació

28.1 La gestió administrativa dels contractes d'investigació subscrits a l'empara de l'article 83 de la LOU s'ha de regir per la normativa interna aprovada per la Universitat. En tot cas, els és d'aplicació a aquests contractes la normativa en matèria de contractació administrativa i de personal aplicable a la Universitat.

28.2 L'execució de les despeses dels projectes d'investigació (article 83 de la LOU, Generalitat Valenciana, Conveni Fundació Caixa Castelló-Bancaixa, etc.) és responsabilitat de l'investigador principal que haguera rebut l'ajuda o subscrit el corresponent conveni o contracte.

28.3 La tramitació administrativa d'aquestes despeses d'investigació correspon als centres de despesa, que l'han de realitzar conforme s'estableix en aquestes bases d'execució i en la normativa específica que les regule.

28.4 No pot formalitzar-se en la comptabilitat de la Universitat cap ingrés o despesa associat a un projecte d'investigació o procedent de finançament externa, sense el compliment previ de la normativa per contractar amb entitats públiques o privades, i la preceptiva resolució d'aprovació de l'òrgan competent.

28.5 En cap cas, les despeses associades a convenis o projectes d'investigació poden superar els ingressos finals previstos a aquest efecte, i han de practicar-se les liquidacions corresponents per al compliment d'aquest requisit.

28.6 Els projectes d'investigació amb finançament específic s'han de desenvolupar i gestionar conforme a la finalitat, la normativa específica d'aquests i/o en els termes en els quals s'haja concedit la subvenció.

28.7 Els recursos per al finançament de les activitats d'investigació, que s'obtinguen com contraprestació dels contractes subscrits a l'empara de l'article 83 de la LOU, afecten directament els projectes o centres de despesa on s'hagen realitzat.

Aquests ingressos han d'estar gravats amb una quota, establerta per la Universitat, per compensar l'ús i manteniment dels béns, equips i instal·lacions, que ha de consistir en un percentatge sobre el pressupost total del contracte. Aquesta quota i les condicions de liquidació seran les que estableix la normativa interna de la Universitat.

Quan aquests contractes de l'article 83 de la LOU presenten un saldo menor a 300 euros, es podran liquidar d'ofici seguint el procediment establert en la normativa específica interna aprovada per l'UJI.

Article 29. Despeses de gestió centralitzada

29.1 Tenen la consideració de despeses de gestió centralitzada les següents:

a) Les despeses assignades al Rectorat, als vicerectorats, a Secretaria General, a Gerència, al Consell Social i a les unitats administratives d'aquests dependents.

b) Les despeses de reparació, conservació i manteniment dels edificis, instal·lacions, equips informàtics, consums, pòlisses d'assegurances etc., i altres casos en els quals la gestió global resulte més avantatjosa per a la Universitat. Aquestes despeses s'han d'imputar pressupostàriament al centre de despesa corresponent.

c) Les despeses finançades amb Fons Europeus de Desenvolupament Regional (FEDER).

29.2 Les despeses de gestió centralitzada que corresponguen a obres, subministraments i serveis s'han de tramitar a través del Servei de Contractació i Assumptes Generals, amb la proposta prèvia (en els casos que procedisca) subscrita pel responsable del centre de despesa i, si escau, per l'investigador responsable del projecte.

29.3 El Servei de Gestió Econòmica ha d'emetre i registrar els documents comptables pressupostaris corresponents a les despeses de gestió centralitzada, i realitzar la gestió de pagament d'aquestes.

29.4 El rector pot autoritzar a determinats òrgans directius i conductors de la Universitat l'ús de targeta de crèdit amb els respectius límits de disposició i exclusivament per atendre despeses de gestió centralitzada de caràcter protocol·lari o de desplaçaments, aquests últims únicament del titular de la targeta, que han de ser justificats, reglamentàriament, per les persones que utilitzen aquestes targetes.

Article 30. Unitats de gestió dependents del Servei de Gestió Econòmica

30.1 Les unitats de gestió depenen de la Gerència (Servei de Gestió

Econòmica), baix la coordinació de la Direcció de la Unitat Central de Gestió i Tresoreria.

30.2 Són funcions de les unitats de gestió:

a) Gestionar el pressupost dels departaments i les compres que aquests realitzen. Dins d'aquest àmbit, totes les compres que superen els 600 euros han de ser realitzades obligatòriament a través de la unitat de gestió, sense perjudici de l'aprovació de la despesa per part de l'òrgan competent.

b) Gestionar els projectes de l'article 83 de la LOU i altres ajudes, en l'àmbit de la competència d'aquestes.

c) Gestionar l'organització i el desenvolupament de jornades, tribunals de tesi i tribunals d'oposició de places de personal docent i investigador (PDI), i seguir, en aquests dos últims casos, les instruccions del Servei de Recursos Humans i del Servei de Gestió de la Docència i Estudiants (tercer cicle).

d) Mantindre actualitzat l'inventari dels departaments, facultats i Escola adscrits, sota la direcció del Servei d'Informació Comptable de la Universitat.

e) A petició del director del departament, informar el consell de departament o junta permanent en aspectes de gestió del pressupost.

f) Subministrar a la Gerència la documentació que se li requerisca sobre l'elaboració i gestió del pressupost.

g) Elaborar propostes de plec de condicions per a la tramitació d'expedients de contractació, en

coordinació amb el Servei de Contractació i Assumptes Generals.

h) Comptabilitzar les factures, amb el compliment previ dels requisits reglamentaris i sol·licitar pressupostos per a la recepció de subministraments i serveis.

i) Mantindre l'estat actualitzat dels distints pressupostos i programes en els quals participen els departaments.

j) Amb l'aprovació dels directors dels centres de despesa, proposar al Servei de Gestió Econòmica modificacions de pressupostos d'acord amb l'execució de la despesa.

k) Despatxar els assumptes de la seua competència amb els directors dels centres de despesa.

l) Tramitar davant de la Biblioteca les peticions bibliogràfiques i mantindre la informació sobre el grau d'execució dels pressupostos en aquesta matèria.

Article 31. Pagaments a justificar

31.1 Concepte i excepcionalitat.

De conformitat amb el que estableix l'article 44.2 del Decret legislatiu de 26 de juny de 1991, del Consell de la Generalitat Valenciana, pel qual s'aprova el Text refós de la Llei d'hisenda pública de la Generalitat Valenciana (TRLHPGV), han de ser autoritzats pel rector o òrgan en qui delegue, els pagaments que, excepcionalment, no puguen anar acompanyats dels documents justificatius en el moment de l'expedició. Aquests pagaments tindran el caràcter d'«a justificar», sense perjudici de l'aplicació procedent als crèdits pressupostaris corresponents.

31.2 Terminis i responsabilitat en la justificació.

a) Els perceptors d'aquests pagaments estan obligats a rendir el compte justificatiu de l'aplicació de les quantitats rebudes, immediatament després de la finalització de l'activitat que els va originar i en el termini màxim de tres mesos. Aquest termini màxim, de conformitat amb el que estableix la Llei general pressupostària, és de sis mesos en el cas dels pagaments en l'estranger, estesos amb el caràcter a justificar.

b) El responsable del centre de despesa corresponent, a través de la unitat de gestió, ha de promoure les mesures oportunes per obtenir aquesta justificació a la finalització de l'esmentada activitat i en la manera adequada.

c) De conformitat amb el que estableix l'article 44.3 del TRLHPGV, en cas de no presentar la justificació en el termini de tres mesos (o sis mesos per als pagaments a l'estranger amb aquesta naturalesa), el responsable del centre de despesa, a través de la unitat de gestió, ha de comunicar al perceptor, per escrit, l'obligació de justificar en un termini de deu dies, i advertir-li que, de no fer-ho, així es lliurarà la corresponent certificació de descobert.

d) Transcorreguts els terminis anteriors sense haver-se produït la justificació, el responsable del centre de despesa, a través de la unitat de gestió, ho ha de comunicar al Servei de Control Intern als efectes de l'expedició de la corresponent certificació de descobert.

e) Els perceptors d'ordres de pagaments a justificar estan subjectes al règim de responsabilitats que estableix la normativa vigent i han de reintegrar a la Universitat les quantitats no invertides o no justificades.

f) Abans d'autoritzar a un mateix perceptor un nou pagament a justificar s'ha de comprovar la situació dels fons d'aquesta naturalesa que tinga en el seu poder i que estiguen pendents de justificació pels mateixos conceptes pressupostaris.

31.3 Seguiment de pagaments pendents de justificar.

S'ha d'efectuar un especial seguiment i control dels pagaments d'aquesta naturalesa que estiguen pendents de justificar, als efectes de mantindre regularitzada la situació administrativa i comptable, segons escaiga.

31.4 Justificació al tancament de l'exercici.

El responsable del centre de despesa, a través de la unitat corresponent, ha d'adoptar les mesures oportunes dirigides a obtenir les justificacions abans del 31 de desembre i s'han de tramitar als efectes que quede justificat i comptabilitzat en aqueixa data el saldo que procedisca dels pagaments d'aquesta naturalesa.

CAPÍTOL II: NORMES SOBRE DESPESES DE PERSONAL

Article 32. Crèdits per a despeses de personal i les retribucions del mateix

32.1 Les retribucions del personal docent i investigador (PDI) i del personal d'administració i serveis (PAS) han de ser les que contenen la plantilla pressupostària i les relacions de llocs de treball. L'assignació individual dels complements de productivitat i gratificacions per serveis de caràcter extraordinari al PAS, s'efectuaran per resolució del vicerector d'Infraestructures i Personal d'Administració i Serveis, en els termes

establerts en la funció pública valenciana.

32.2 Quan qualsevol persona de la Universitat col·labore internament de manera ocasional en cursos, conferències, ponències, etc., se li ha d'indemnitzar en les condicions previstes en la normativa interna de la Universitat vigent sobre gratificacions d'aquesta naturalesa, i es cal justificar la col·laboració per mitjà de la liquidació raonada que ha de formular el responsable de l'activitat.

32.3 La totalitat de les retribucions del personal, tant les de caràcter periòdic i fix com les que no tinguen aquesta naturalesa (assistències, cursos, etc.), s'han d'incloure en la nòmina del mes en què s'hagués reportat, després de comunicar-ho al Servei de Recursos Humans.

Article 33. Pagaments a personal per la participació en projectes i treballs d'investigació (convenis de l'article 83 de la LOU i altres convenis, contractes, projectes d'investigació, etc.)

33.1 Les retribucions que corresponguen al personal docent i investigador per la seua participació en convenis o contractes subscrits per la Universitat en projectes d'investigació o convenis, cal fer-les efectives d'acord amb la normativa específica d'aquests.

33.2 Les retribucions del personal d'administració i serveis que participe en tals convenis, contractes o projectes s'han de fer efectives per mitjà de les retribucions complementàries previstes en la normativa de funció pública. Correspon formular la proposta raonada i la liquidació de les dites retribucions a l'investigador principal, amb la conformitat del vicerector d'Infraestructures i Personal d'Administració i Serveis.

Article 34. Assimilacions de càrrecs acadèmics

Es faculta el rector, escoltat el Consell de Govern, per establir les assimilacions a què fa referència l'apartat 3.b) de l'article segon del Reial decret 1086/89, de 28 d'agost, sobre retribucions del professorat universitari.

CAPÍTOL III: NORMES SOBRE COMISSIONS DE SERVEI

Article 35 Normativa i àmbit d'aplicació

35.1 En matèria d'indemnitzacions per raó del servei i gratificacions per assistències s'ha d'aplicar la normativa interna en aquesta matèria aprovada pel Consell de Govern de la Universitat Jaume I.

Anualment, per mitjà de Circular del Servei de Control Intern, s'ha de revisar l'import de les indemnitzacions i gratificacions que estableix la normativa, prenent com a base de revisió l'IPC anual acumulat a 30 de novembre de l'exercici anterior.

35.2 La Gerència, a través del Servei de Control Intern, ha d'establir els principis i criteris per a la implementació, desenvolupament i interpretació d'aquesta normativa, en els casos en els quals calga.

TÍTOL IV: GESTIÓ I CONTROL PRESSUPOSTARI

CAPÍTOL ÚNIC: DISPOSICIONS GENERALS

Article 36. De la gestió pressupostària

36.1 Propostes de despesa.

Les propostes de despesa han de ser subscrietes pel responsable del centre de despesa i l'investigador responsable del projecte, si escau.

36.2 Existència de crèdit adequat i suficient.

Únicament poden autoritzar-se despeses dins del límit d'existència de consignació pressupostària adequada i suficient per atendre les obligacions que dels mateixos se'n deriven. A aquest efecte, prèviament a realitzar un despesa l'import del qual vaja a superar la quantitat de 2.000 €, el responsable del centre de despesa ha de sol·licitar al Servei de Control Intern l'emissió del document comptable RC que ha de certificar l'existència de crèdit adequat i suficient.

36.3 Fases en la gestió del pressupost de despeses.

La gestió del pressupost de despeses de la Universitat es realitza per mitjà de les fases següents:

a) Autorització (o aprovació) de la despesa

b) Compromís (o disposició) de la despesa

c) Reconeixement de l'obligació

d) Ordenació del pagament

e) **Pagament material**

36.4 Autorització i disposició de la despesa, i reconeixement d'obligacions.

36.4.1 Concepte.

a) L'autorització (o aprovació) (Fase A) de la despesa és l'acte per mitjà del qual s'autoritza la realització d'una despesa determinat per una quantia

certa o aproximada, reservant amb aquest fi la totalitat o part d'un crèdit pressupostari. S'inicia el procediment d'execució de la despesa sense que implique relacions amb tercers aliens a la Universitat.

b) El compromís de despesa (o disposició) (Fase D) és l'acte per mitjà del qual s'acorda, després del compliment dels tràmits legalment establerts, la realització de despeses prèviament aprovades, per un import determinat o determinable. És l'acte amb rellevància jurídica amb tercers, vinculant a la Universitat a la realització de la despesa a la qual es referisca en la quantia i condicions establides.

c) El reconeixement de l'obligació (Fase O) és l'acte per mitjà del qual es declara l'existència d'un crèdit exigible contra la Universitat, derivat d'una despesa aprovada i compromesa i que comporta la proposta de pagament corresponent. S'ha de produir prèvia acreditació documental davant de l'òrgan competent de la realització de la prestació o el dret del creditor de conformitat amb els acords que, en escaure's, van aprovar i van comprometre la despesa.

36.4.2 Competències.

a) L'autorització i disposició de les despeses, i el reconeixement d'obligacions correspon al rector, qui pot delegar-les.

b) El rector delega la seua firma en els termes de l'article 16 de la Llei 30/1992, de 26 de novembre, de règim jurídic de les administracions públiques i del procediment administratiu comú, en el vicerector d'Afers Econòmics i Serveis en Xarxa, per a l'autorització, disposició i reconeixement d'obligacions de les despeses de gestió centralitzada, el qual ha de subscriure, en les dites condicions, els corresponents

documents comptables en els quals es manifeste aquesta competència.

c) Igualment, i en els mateixos termes, el rector delega la firma en els directors de departaments, Escola i institut, degans de facultat i la resta de responsables de centres de despesa, en l'àmbit de les seues respectives competències i pressupostos. En cas d'absència, vacant o malaltia, pot fer-se càrrec de la delegació de firma, de manera accidental, el secretari del departament o institut, vicedegà de facultat o vicedirector de l'escola, sempre que faça constar la seua identitat en el document comptable.

36.4.3 Requisits per justificar el reconeixement de l'obligació.

a) El reconeixement de l'obligació s'efectuarà una vegada que, rebuda la factura i/o justificants que proven la recepció dels béns, la prestació del servei o el dret del creditor amb tots els requisits legals que corresponguen al despesa autoritzat, siguen conformats pel responsable que va proposar la despesa, per mitjà de la seua firma i identificació.

b) La conformitat dels justificants ha d'acreditar explícitament la recepció, en condicions satisfactòries, quant a quantitat, qualitat i preu dels béns i serveis rebuts, així com a la comprovació dels càlculs en la factura.

c) Quan s'escaiga, d'acord amb el que estableix la legislació aplicable en matèria de contractació, s'ha d'elaborar i subscriure la corresponent acta de recepció, dins del mes següent d'haver-se produït l'entrega dels béns o serveis.

d) A les factures de despeses de representació i/o protocol·làries, com dinars, recepcions, etc., les ha d'acompanyar una succinta memòria

justificativa subscripta per la persona responsable en la qual s'identifique al/els participants i es motive el benefici o utilitat d'aquestes despeses.

36.5 Ordenació del pagament.

36.5.1 Concepte.

L'ordenació del pagament (Fase P) és l'acte per mitjà del qual s'expedeix una orde de pagament contra la tresoreria de l'entitat per dur a terme la cancel·lació d'una determinada obligació reconeguda anteriorment.

36.5.2 Competències.

a) L'ordenació de pagaments correspon al rector, qui pot delegar-la.

b) El rector delega la seua firma en els termes de l'article 16 de la Llei 30/1992, de 26 de novembre, de règim jurídic de les administracions públiques i del procediment administratiu comú, en el vicerector d'Afers Econòmics i Serveis en Xarxa, per a l'ordenació de tots els pagaments excepte els establerts en l'apartat c següent, qui ha de subscriure, en les dites condicions, els corresponents documents comptables en els quals es manifeste aquesta competència.

c) Igualment, el rector delega la firma en els directors de departaments, Escola i institut, degans de facultat i la resta de responsables de centres de despesa, en l'àmbit de les seues respectives competències i pressupostos, dels pagaments que unitàriament no superen els 600 €, excepte en aquests dos supòsits:

- Pagaments per mitjà de divises o moneda estrangera, i en aquest cas l'import unitari referit serà de 2.000 €.
- Pagaments ocasionats per l'assistència a tribunals,

conferències, ponències i altres d'anàlegs, sense límit de quantitat.

En cas de vacant, absència o malaltia, pot fer-se càrrec de la delegació de firma de manera accidental el secretari del departament o institut, vicedegà de facultat o vicedirector de l'escola, sempre que faça constar la seua identitat en el document comptable.

36.5.3 Pagaments directes i endossos.

Les ordres de pagament s'han d'expedir a favor del creditor directe o, prèvia presa de raó del Servei de Control Intern, a l'endossatari corresponent. El Servei de Control Intern ha d'establir els requisits necessaris per poder tramitar-se l'endós, entre els quals serà imprescindible:

- Emplenar el model normalitzat, elaborat pel Servei de Control Intern.
- La conformitat amb la factura preceptiva.

36.6 Realització del pagament.

36.6.1 Concepte.

És l'acte per mitjà del qual es produeix l'eixida material o virtual de fons de la tresoreria de la Universitat, i es produeix la cancel·lació d'una determinada obligació reconeguda anteriorment

36.6.2 Competències.

a) La facultat per fer efectius els pagaments s'ha d'exercir amb la concurrència mancomunada de les firmes del rector o vicerector que el suplisca, i del gerent o vicerector que es designe per a suplir-lo, d'acord amb l'article 17 de la Llei 30/1992.

b) Els pagaments l'ordenació dels quals s'ha delegat en els directors de departament, Escola i institut, degans de facultat i la resta de responsables de centres de despesa, cal realitzar-los

amb la concurrència mancomunada de la firma de les dites delegacions o del secretari del centre, i amb la de l'administrador respectiu o un altre funcionari de la pròpia unitat de gestió en qui delegue. En aquests casos de delegació cal fer constar la identitat de la persona firmant en el document comptable.

c) Les firmes de les persones titulars o suplents han de constar, conjuntament, en els xecs o documents que suposen l'eixida de fons de la Universitat.

36.6.3 Centralització de pagaments.

Amb l'excepció dels casos que descriu l'article 36.5.2.C, la gestió de tots els pagaments als quals haja de fer front la Universitat s'ha d'unificar en els serveis centrals, que els ha de fer efectius dins dels terminis legalment establerts.

A fi que els centres de despesa puguem disposar de liquidesa per a pagaments puntuals, pot dotar-se d'un fons, la quantia del qual cal determinar-la en funció de les necessitats i dels pressupostos respectius.

36.7 Revocació de les delegacions.

a) En qualsevol moment, el rector pot revocar les delegacions a les quals fa referència aquest article.

b) No escau la delegació de firma en les resolucions de caràcter sancionador.

36.8 Baixes d'obligacions econòmiques.

a) El dret al reconeixement, liquidació i pagament de les obligacions ja reconegudes prescriurà en el termini legalment establert, comptat des del naixement de les obligacions o des del reconeixement d'aquestes.

b) Les obligacions a càrrec de la Universitat Jaume I que hagen prescrit, seran baixa en els respectius comptes,

per mitjà de l'aprovació pel rector del corresponent expedient, amb un informe previ del Servei de Control Intern.

Article 37 Contractació administrativa

37.1 D'acord amb el que estableix l'article 157 dels Estatuts, el Rectorat és l'òrgan de contractació i pot delegar la firma o competències en la tramitació dels expedients de contractació subjectes a la legislació aplicable en matèria de contractació.

37.2 La gestió dels expedients de contractació que calga tramitar de conformitat amb la legislació aplicable en matèria de contractació, és competència de la Gerència, a través del Servei de Contractació i Assumptes Generals. Aquest Servei pot proposar procediments i directius de gestió en aquesta matèria.

37.3 Es faculta el rector per a la creació, durant l'exercici 2008, d'una Junta Centralitzada de Compres, presidida pel vicerector d'Infraestructures i Personal d'Administració i Serveis, la secretaria de la qual recau en el cap del Servei de Contractació i Assumptes Generals; la resta de la composició i les funcions d'aquesta junta les ha de determinar el rector.

37.4 Així mateix, es faculta el rector per a l'establiment de mecanismes interns de control dels subministraments, quant a la recepció, control i inventari d'aquests.

Article 38. Del control intern

38.1 La Universitat Jaume I, de conformitat amb el que disposa l'article 156 dels Estatuts i l'article 82 de la LOU ha d'assegurar el control intern de les

seues inversions, despeses i ingressos, d'acord amb els principis de legalitat, eficàcia i eficiència, que ha d'efectuar la unitat administrativa corresponent, sota la direcció del Rectorat, únic òrgan competent per exercir-la.

38.2 La funció de control intern, atribuïda al Rectorat l'ha d'executar el Servei de Control Intern (SCI). Per a això, el SCI pot exercir totes les competències i compta amb les prerrogatives atribuïdes a la Intervenció en el TRLHPGV i en la LGP quant a les funcions de fiscalització i auditoria. El SCI ha d'exercir aquestes funcions amb plena autonomia i independència respecte de les autoritats, òrgans de gestió i govern i la resta d'entitats la gestió de la qual controle, en congruència amb el que estableixen els articles 55 i següents del TRLHPGV i articles 140.2 i 144 de la LGP.

Als efectes orgànics, és a dir, als no relacionats amb la independència de la funció de control intern que està atribuïda al Rectorat, el SCI s'enquadra en la Gerència.

38.3 Fiscalització prèvia. El Servei de Control Intern ha de dur a terme la funció interventora en la modalitat de fiscalització prèvia limitada i ha d'adaptar la seua actuació a les disposicions vigents en la matèria dictada per la Generalitat Valenciana i la Llei general pressupostària. Així, en aquesta fiscalització prèvia limitada es tindran en compte els aspectes següents:

38.3.1 La fiscalització prèvia ha de comprovar els extrems previstos en els articles 58 del TRLHPGV i 152 de la LGP.

38.3.2 En les despeses de personal, la fiscalització prèvia subscripta pel Servei de Control Intern ha de fer referència exclusivament a l'auditoria financera i, si és el cas, pot realitzar la fiscalització

posterior, sobre mostres seleccionades sobre el total de les relacions de pagament.

38.3.3 El Servei de Control Intern ha de dirigir les actuacions necessàries adaptades a les especificitats de la Universitat, per fer efectiu el que disposen els articles 57 del TRLHPGV i 151 de la LGP.

38.4 Respecte als ingressos, el SCI pot substituir la fiscalització prèvia per la fiscalització a *posteriori* sobre mostres obtingudes segons tècniques d'auditoria i amb l'abast que considere convenient.

38.5 Conforme a la normativa que l'empara, el Servei de Control Intern pot efectuar la fiscalització posterior si bé, atès que anualment s'efectuen informes d'auditoria per part de la Intervenció General de la Generalitat Valenciana i de la Sindicatura de Comptes, aquests informes pot considerar-se que formalitzen la fiscalització posterior. El SCI ha de promoure les actuacions dirigides a implementar les recomanacions efectuades per aquests ens i que hagen estat acceptades per la Universitat.

38.6 El Servei de Control Intern ha de desenvolupar les seues funcions per mitjà de tècniques de mostratge i auditoria, generalment acceptades.

38.7 El Servei de Control Intern ha de comunicar les seues observacions als òrgans gestors responsables als efectes que al·leguen i, si és el cas, esmenen els aspectes corresponents. Els informes negatius o amb inconvenients que pugua emetre aquest Servei s'han d'eleva, a través del gerent, al Rectorat.

38.9 El Servei de Control Intern, a través de la Gerència, pot emetre circulars sobre els assumptes que

considere convenient, amb l'objectiu d'explicar i difondre la normativa aplicable, i d'establir criteris i directrius comunes per a la gestió i control de la Universitat. Aquests criteris i directrius han de ser prèviament consultats amb els serveis gestors competents.

Article 39. De la informació comptable

39.1 La unitat administrativa d'informació comptable és el Servei d'Informació Comptable, que tindrà a càrrec seu la direcció de la comptabilitat en les seues tres vessants: pressupostària, economicopatrimonial i analítica, l'establiment de criteris de comptabilització, la proposta de directrius per al manteniment funcional del sistema d'informació comptable, així com l'elaboració dels estats financers preceptius.

La funció de direcció i informació de la comptabilitat a què al·ludeix el TRLHPGV i LGP ha de ser exercida pel Servei d'Informació Comptable.

39.2 L'estructura del pressupost de la Universitat, el sistema comptable d'aquesta, i els documents que comprenen els comptes anuals universitaris s'han d'adaptar a les normes que amb caràcter general s'establisquen per al sector públic.

39.3 La memòria econòmica anual a la qual fa referència l'article 155 dels Estatuts ha d'estar integrada pels comptes anuals de la Universitat i els comptes anuals de les societats mercantils, fundacions i la resta de ens que depenen de la Universitat.

39.4 Tancament de l'exercici. En la liquidació del pressupost es registraran tots els ingressos que hagen estat liquidats en l'exercici i totes les obligacions en les quals haja incorregut la Universitat en el mateix període.

Article 40. De la fiscalitat

Correspon a la Gerència, a través del Servei d'Informació Comptable, la direcció en l'establiment de criteris i normes sobre la fiscalitat de la Universitat, així com la gestió i tramitació del pagament dels impostos a la qual està subjecta l'entitat.

Article 41. De la tresoreria

41.1 Les competències de tresoreria s'han d'exercir, baix la dependència funcional del gerent, i orgànica del Servei de Gestió Econòmica, a través de la Direcció de la Unitat Central de Gestió i Tresoreria. Aquesta unitat ha de realitzar la gestió del pagament en els casos següents:

- Despeses centralitzades.
- Despeses administrades per les unitats de gestió, excepte les que estableix l'article 36.5.2.C.
- Pagaments per mitjà de divises o de moneda estrangera, en els casos en què s'escau, segons el que disposa aquestes bases.
- Pagaments en efectiu de menor quantia, realitzats a través de la caixa central.

41.2 Constitueixen la tresoreria de la Universitat tots els recursos financers, siguin diners, valors o crèdits de la seua titularitat, tant per operacions pressupostàries com extrapressupostàries. Aquests recursos s'han de custodiar en comptes oberts en entitats de crèdit o d'estalvi. Aquests comptes han de girar sota la rúbrica «Universitat Jaume I».

41.3 Els fons líquids dipositats en els comptes bancaris gestionats per la Gerència a través de la Unitat Central de Gestió i Tresoreria constitueixen la Tresoreria Central, en la qual han d'agrupar-se tots els cobraments procedents de l'exterior.

41.4 Els fons dipositats en comptes oberts a nom d'altres centres de despesa, únicament poden destinar-se als fins concrets per a l'atenció dels quals s'haguera autoritzat l'obertura, i han d'estar separades de les destinades a recaptar ingressos.

41.5 Obertura i cancel·lació de comptes. L'obertura i cancel·lació de comptes bancaris s'ha de dur a efecte pel cap de Servei de Gestió Econòmica, amb l'autorització prèvia del gerent i del rector, en firmes mancomunades.

41.6 Efectiu en caixa. En les caixes d'efectiu únicament pot haver-hi existències destinades al pagament d'atencions de menor quantia.

41.7 Els ingressos per preus públics de serveis els han de realitzar els interessats en comptes restringits de recaptació.

41.8 La sol·licitud de devolució d'ingressos indeguts s'ha d'informar per la unitat gestora del mateix, i amb la conformitat de la Gerència, s'ha de tramitar el pagament d'acord amb aquestes bases.

41.9 Manera de pagament. El mitjà ordinari de pagament és la transferència bancària. En casos excepcionals i per raons d'oportunitat es pot utilitzar el xec nominatiu.

El pagament a tercers per la realització de conferències, cursos i la participació en tribunals de tesi i de professorat, etc., a la Universitat s'ha de realitzar preferentment per mitjà de transferència bancària, excepte quan es tracte de països estrangers en els quals, de resultar justificat i més oportú i convenient que la transferència bancària, es realitzarà el pagament per mitjà de xec nominatiu.

41.10 Fitxer de tercers. Per poder fer efectiu el pagament per mitjà de transferència bancària, el creditor ha de mantenir vigents les seues dades en el Registre de Tercers, per mitjà de l'emplenament de la corresponent fitxa establerta a aquest efecte pel Servei de Control Intern. La unitat administrativa responsable d'aquest Registre és el Servei de Control Intern que ha d'establir les directrius i requisits necessaris per al manteniment i control d'aquestes.

41.11 Cada trimestre s'ha de redactar un arqueig dels fons de la Universitat, amb expressió de les existències en els comptes bancàries, així com en les caixes de metàl·lic que es troben dipositades, amb les corresponents conciliacions d'aquestes existències amb la informació dels registres comptables. Aquest arqueig ha de ser subscrit pel/s cap/s de servei/s competent/s, el rector i el gerent i fiscalitzat pel Servei de Control Intern. El Consell Social, el rector i el gerent, poden acordar l'expedició d'arquejos extraordinaris en la data que es decidisca.

Article 42. Dels documents comptables

42.1 a) Totes les operacions, tant d'ingressos pressupostaris com de cobraments extrapressupostaris han de quedar registrades comptablement, i constar en el document comptable la presa de raó del Servei de Gestió Econòmica.

b) En els documents de cobraments extrapressupostaris que tramiten les unitats de gestió ha de constar la presa de raó del tècnic superior de la unitat de gestió.

42.2 a) Els actes de gestió pressupostària que impliquen autorització o disposició de crèdits,

reconeixement d'obligacions i ordres de pagament, així com els pagaments extrapressupostaris han de produir-se per mitjà del corresponent document comptable, en el que cal que hi conste expressió de conformitat i firma, en tot cas, del Servei de Gestió Econòmica, firma de fiscalització segons l'article 38 d'aquestes bases pel Servei de Control Intern i de l'aprovació de l'òrgan competent per a això, i no tenen cap efecte si no consten aquests requisits.

b) Els documents comptables de despeses i els pagaments extrapressupostaris que tramiten les unitats de gestió han de contindre l'aprovació per part del responsable del centre corresponent i constar com a revisat i conforme pel tècnic superior de la unitat de gestió.

42.3 Els documents comptables poden materialitzar-se tant en documents individualitzats com en relacions múltiples, sempre que les persones a les que corresponga subscriure'ls siguin les mateixes.

Article 43. Operacions de tresoreria

En els termes previstos en l'article 73.1.G dels Estatuts de la Universitat, per atendre possibles desfasaments entre els cobraments i els pagaments, el rector és competent per contractar amb entitats financeres públiques o privades operacions de tresoreria a curt termini, que es cancel·laran dins del mateix exercici econòmic en el qual es contracten.

Article 44. Operacions de crèdit

44.1 La Universitat pot recórrer al producte d'operacions de crèdit per finançar les inversions que realitza.

44.2 De conformitat amb el que estableix l'article 3.N de la Llei 2/2003,

de 28 de gener, de la Generalitat Valenciana, de Consells Socials de les universitats Públiques Valencianes, correspon al Consell Social proposar als òrgans competents de la Generalitat per a l'aprovació, qualsevol operació d'endeutament, de la Universitat o de les entitats que d'aquesta depenen o d'aqueixes en les quals la Universitat tinga participació majoritària en el capital o en el fons patrimonial equivalent.

44.3 La Generalitat Valenciana, en tot cas, ha d'autoritzar qualsevol operació d'endeutament (article 81.3.H LOU).

Article 45. Ajudes i subvencions concedides per la Universitat

45.1 Les ajudes i subvencions concedides per la Universitat s'han de regular per la Llei 38/2003, de 17 de novembre, general de subvencions (LGS), pel TRLHPGV i les disposicions de desplegament d'aquest, i per les restants normes de dret administratiu i, si no n'hi ha, s'hi ha d'aplicar les normes de dret privat.

45.2 La gestió de les subvencions concedides per la Universitat s'ha de realitzar d'acord amb els principis de publicitat, transparència, concurrència, objectivitat, igualtat i no discriminació, eficàcia i eficiència en la utilització dels recursos públics. Poden concedir-se, de manera directa, les subvencions previstes en la Llei 38/2003.

45.3 La competència per convocar ajudes i subvencions i semblants correspon al rector i al Consell Social, aquest últim només dins de les competències i disponibilitats pressupostàries que té. No obstant l'anterior, el rector, per mitjà de la corresponent resolució, pot delegar la seua firma per a la convocatòria d'aquests supòsits en els termes de l'article 16 de la Llei 30/1992, de 26 de

novembre, de règim jurídic de les administracions públiques i del procediment administratiu comú, en els vicerectors de la Universitat i en els directors de departaments i instituts, degans de Facultat i directors d'Escola, dins de les respectives competències i disponibilitats pressupostàries.

45.4 La Universitat, a través del Servei de Control Intern, pot exercir les funcions de control financer sobre les entitats que hagen estat subvencionades, a fi de verificar la correcta aplicació dels fons.

45.5 Acreditació a presentar pels beneficiaris de subvencions concedides per l'UJI.

Els beneficiaris de subvencions i ajudes concedides per la UJI han d'acreditar, amb anterioritat a dictar-se la proposta de resolució de concessió de les mateixes i, en tot cas, abans de la realització del pagament, que es troben al corrent en el compliment de les obligacions tributàries i davant de la Seguretat Social, en la manera que es determina en la normativa vigent.

TÍTOL V: TANCAMENT, COMPTES ANUALS I PRÒRROGA DEL PRESSUPOST.

CAPÍTOL ÚNIC: DISPOSICIONS GENERALS

Article 46. Tancament del pressupost

Es faculta a la Gerència perquè establisca, a través de circular comunicada als centres de gestió de la despesa, el calendari de dates i la normativa per a l'admissió de justificants i l'emissió de documents comptables referents al tancament de l'exercici econòmic.

Article 47. Comptes anuals

La Gerència ha d'elaborar, a través del Servei d'Informació Comptable, els comptes anuals, en els terminis previstos sobre aquesta matèria per les disposicions autonòmiques, i la tramitació d'aquests s'ha d'ajustar al que disposen els Estatuts de la Universitat i la normativa autonòmica aplicable a la rendició de comptes per la Universitat.

Article 48. Pròrroga del pressupost

48.1 Concepte. En el supòsit que el pressupost de la Universitat no s'aprove abans del primer dia de l'exercici econòmic corresponent, s'ha d'entendre automàticament prorrogat el pressupost de l'exercici anterior, en la quantia de les consignacions inicials d'aquest, fins a l'aprovació del nou pressupost.

48.2 La pròrroga no ha d'afectar els crèdits per a despeses corresponents a serveis o programes que hagen d'acabar en l'exercici els pressupostos dels quals es prorroguen, per la qual cosa, el rector, a proposta del gerent, ha de realitzarà els ajustos tècnics procedents.

48.3 El pressupost prorrogat pot ser objecte de totes les modificacions pressupostàries previstes en la normativa vigent, les quals s'incorporaran, si escau, al nou pressupost preventiu que s'aprove.

TÍTOL VI: DESENVOLUPAMENT I VIGÈNCIA

CAPÍTOL ÚNIC: DISPOSICIONS GENERALS

Article 49. Desenvolupament, interpretació, execució i compliment de les presents bases.

S'autoritza al rector de la Universitat perquè, a proposta del gerent, dicte les resolucions i instruccions necessàries per al desenvolupament, interpretació, execució i compliment de les presents normes.

Article 50. Vigència de les bases d'execució

50.1 La vigència d'aquestes bases és la mateixa que la del pressupost o, si escau, de les pròrrogues que es puguen produir.

50.2 Aquestes bases podran ser modificades pel mateix procediment utilitzat per aprovar-les.

El gerent,

Antonio Montañana Riera

Castelló de la Plana, novembre de 2007.

Apèndix de legislació bàsica aplicable

- Decret 252/2003, de 19 de desembre del Govern Valencià pel qual s'aproven els Estatuts de la Universitat Jaume I (Estatuts).
 - Llei orgànica 6/2001, de 21 de desembre, d'universitats (LOU). Modificada per la Llei orgànica 4/2007, de 12 d'abril.
 - Decret legislatiu de 26 de juny de 1991, pel qual s'aprova el Text refós de la Llei d'hisenda pública de la Generalitat Valenciana (TRLHPGV).
 - Llei 47/2003, de 26 de novembre, General Pressupostària (LGP).
 - Reial decret legislatiu 2/2000, de 16 de juny, pel qual s'aprova el Text refós de la Llei de contractes de les administracions públiques (TRLCAP) // Reial decret 1098/2001, de 12 d'octubre, pel qual s'aprova el Reglament general de la Llei de contractes de les administracions públiques (RGLCAP).
 - Llei 30/2007, de 30 d'octubre, de contractes del sector públic.
 - Llei 30/1992, de 26 de novembre, de règim jurídic de les administracions públiques i del procediment administratiu comú. Modificada per la Llei 14/1999.
 - Orde de 16 de juliol del 2001, de la Conselleria d'Economia, Hisenda i Ocupació, per la qual s'aproven el Plans generals de comptabilitat Pública de la Generalitat Valenciana (DOGV núm. 4.057 de 03/08/01).
 - Normativa de gestió administrativa dels contractes subscrits a l'empara de l'article 11 de la Llei 11/1983, de reforma universitària (actualment art. 83 de la LOU)
- aprovada per la Junta de Govern el 16 de setembre de 1996.
- Llei de pressupostos de la Generalitat Valenciana.
 - Normativa interna sobre indemnitzacions per comissions de servei i gratificacions per assistències.
 - Decret legislatiu de 24 d'octubre de 1995, pel qual s'aprova el Text refós de la llei de la funció pública valenciana (TRLFPV).
 - Llei 38/2003, de 17 de novembre, general de subvencions (LGS).

1. UTILITZACIÓ D'ESPAIS FÍSICS I EQUIPAMENT

1.1 Cessió o lloguer d'aules, seminaris, etc.

Els criteris i les tarifes establerts durant l'any 2008 per a la cessió o el lloguer d'aules i instal·lacions de la Universitat són els següents:

1. En l'espai destinat a les aules té prioritat absoluta la docència de la Universitat abans que qualsevol altre tipus d'activitats.

2. En segon ordre de prioritats, s'han de tindre en compte els espais físics necessaris per a altres activitats universitàries (actes acadèmics, culturals, oposicions, etc.).

3. Els espais físics de la Universitat que no s'hagen ocupat en els apartats anteriors es poden cedir per a la realització de proves, exàmens i altres activitats organitzades per la Generalitat Valenciana, així com altres administracions i organismes públics.

4. Es poden cedir els espais físics de l'UJI no ocupats, segons estableixen els punts 1, 2 i 3, per a activitats coorganitzades per la Universitat amb altres institucions. La cessió podrà efectuar-se quan l'aportació de la Universitat no siga únicament la corresponent a l'espai físic.

5. En la cessió d'espai físic amb l'objectiu d'organitzar qualsevol altre tipus d'activitat diferent a les indicades en els apartats anteriors s'ha de tindre en compte que no interferisquen, en cap cas, en l'activitat ordinària de la Universitat i s'ha de desenvolupar d'acord amb les tarifes del punt 8.

6. Les sol·licituds d'espai físic que esmenten els punts 3, 4 i 5 s'han de presentar al Registre General de la Universitat, amb una antelació mínima de set dies des de la data prevista per a la realització de l'activitat, i han d'anar dirigides al Vicerectorat d'Infraestructura i PAS. En la sol·licitud s'ha de fer constar l'activitat que es vol realitzar, l'entitat organitzadora, la persona responsable, la data i l'hora d'ocupació de l'espai i altres circumstàncies de l'acte que requerisquen alguna atenció especial (muntatge, assaig, mesures de seguretat, impacte en les instal·lacions, etc.).

7. Les centrals sindicals han de sol·licitar les peticions d'espai físic d'acord amb la legislació vigent.

8. Les tarifes que s'apliquen són les següents:

- Utilització de sales d'actes i de sales de juntes **618 €/dia**
- Utilització d'aules o seminaris **310 €/dia**
- Utilització d'aules d'informàtica **742 €/dia**
- Utilització de vestíbuls i passadissos **208 €/dia**
- Utilització d'altres espais **365 €/dia**
- Utilització de panells informatius **57 €/dia**

Aquestes quantitats no inclouen l'IVA.

La gestió de les autoritzacions d'espais i instal·lacions s'ha d'ajustar a les condicions següents:

1. La realització d'una activitat extraordinària en els espais de la Universitat està supeditada a l'autorització prèvia del Vicerectorat d'Infraestructura i PAS i, per a aconseguir la coordinació necessària, s'ha d'informar, segons corresponga, al deganat adient o a la Direcció de l'Escola o, en el cas de l'edifici del Centre d'Estudis de Postgrau, Formació Continuada i Consell Social, a la Direcció del Centre d'Estudis de Postgrau i Formació Continuada.

2. El fet de formular la sol·licitud d'espai físic, pel que fa a l'apartat 5, implica l'acceptació de les tarifes i de la resta de condicions que s'estableixen en aquesta regulació.

3. Les tarifes del lloguer s'han de fer efectives abans de l'ús de les instal·lacions.

4. Les tarifes anteriors equivalen a un lloguer, i les despeses addicionals que es pugen generar aniran a càrrec del peticionari: personal, neteja, serveis diversos, etc. La Universitat establirà les quantitats en cada cas.

5. La Universitat pot exigir al peticionari, si escau, la constitució d'una fiança i/o pòlissa d'assegurances per a garantir:

- El pagament de les despeses addicionals que es generen.

- La rehabilitació de les instal·lacions a l'estat inicial d'aquestes, si la utilització produeix desperfectes.

6. La Universitat pot reduir, eximir o no exigir el pagament per avançat de les tarifes anteriors quan hi haja circumstàncies especials que ho aconsellen.

7. Qualsevol altra petició de cessió o lloguer de material inventariable de la Universitat s'ha de valorar en cada cas concret.

1.2 Espais esportius: utilització del pavelló esportiu i de les aules esportives

Les sol·licituds d'aquests espais s'han de presentar al Servei d'Esports.

Les tarifes que s'han d'aplicar són les següents:

- Utilització de pistes de joc
- 1 pista **10** € per hora
- 2 pistes **20** € per hora
- 3 pistes **29** € per hora
- 4 pistes **39** € per hora

- Utilització d'aules esportives (tatami, aula d'expressió corporal, aula de ritme)
- 24** € per hora

Aquestes quantitats no inclouen l'IVA.

1.3 Espais esportius: lloguer de pistes de joc a la zona de raquetes

- 1 pista pàdel **160** € per ½ dia
- 2 pistes pàdel **320** € per ½ dia
- 3 pistes pàdel **480** € per ½ dia
- 4 pistes pàdel **640** € per ½ dia
- 5 pistes pàdel **800** € per ½ dia
- 6 pistes pàdel **960** € per ½ dia

- 1 pista tennis **160** € per ½ dia
- 2 pistes tennis **320** € per ½ dia
- 3 pistes tennis **480** € per ½ dia
- 4 pistes tennis **640** € per ½ dia

- 1 pista frontennis **160** € per ½ dia
- 2 pistes frontennis **320** € per ½ dia

- 1 pista bàdminton **160** € per ½ dia
- 2 pistes bàdminton **320** € per ½ dia

- 1 pista esquaix **160** € per ½ dia
- 2 pistes esquaix **320** € per ½ dia

Les franges horàries compreses són:

De dilluns a divendres no festius, de 9 a 15 h o de 15 a 21.30 h.
Dissabtes lectius, de 9 h a 13.30 h.

Els dissabtes a la vesprada, diumenges i festius el cost s'incrementarà pels conceptes següents:

- Personal instal·lació:
- Pavelló (2 treballadors): **300** € (½ dia)
- Zona de raquetes:
- 1 a 8 pistes (1 treb.): **150** € (½ dia)
- 8 a 16 pistes (2 treb.): **300** € (½ dia)

- Personal de neteja
S'indicarà en conèixer el nombre d'usuaris.
- Personal de seguretat
S'indicarà en conèixer el nombre d'usuaris.

Les franges horàries compreses són:
De 9 a 14 h o de 15 a 20 h.

1.4 Lloguer d'equipament

Les tarifes que s'han d'aplicar són les següents:

- 1 carpa **300** € per 3 dies
500 € per 7 dies
- Arc de meta **150** € per dia

Si s'ha de realitzar el muntatge i desmuntatge de la carpa, el preu s'incrementarà en:

100 € (més despeses de desplaçament).

- Cronòmetro **30** € per dia
(sense piles/sense paper)
- Walkie Talkies **30** € per dia
- Cinta senyalizadora **0,10** € per metre

Aquestes quantitats no inclouen l'IVA.

1.5 Utilització del Laboratori de Comunicació Audiovisual i Publicitat

Les sol·licituds d'aquests espais s'han de presentar al Laboratori de Comunicació Audiovisual i Publicitat.

Taller de fotografia

€ 1 dia	€ ½ dia
---------	---------

10 CRITERIS I TARIFES DE CESSIÓ D'ESPAI FÍSIC, EQUIPAMENT I REALITZACIÓ DE CURSOS DE LA UNIVERSITAT JAUME I PER A 2008

•Plató de fotografia	990	550
•Laboratori de fotografia	880	528
•Taller de preimpressió gràfica	880	528

Taller de ràdio, doblatge i producció musical

	€ 1 dia	€ 1/2 dia
•Unitat mòbil d'àudio	330	199
•Estudi de ràdio (inclou control de ràdio i locutori)	440	243
•Continuïtat de ràdio	385	220
•Estudi de doblatge i producció musical (inclou control de so i sala de gravació)	771	440

Taller de vídeo i televisió

	€ 1 dia	€ 1/2 dia
•Equip ENG de vídeo	385	220
•Unitat mòbil de vídeo	1.055	550
•Sala d'edició de vídeo (tipus núm. 1-4)	440	243
•Sala d'edició de vídeo (tipus núm. 5)	771	440
•Plató de televisió (inclou control de realització i continuïtat de televisió)	1.320	771

Taller de producció multimèdia

	€ 1 dia	€ 1/2 dia
Sala de producció multimèdia núm. 1	880	528
Sala de producció multimèdia núm. 2	880	528
Sala de producció multimèdia núm. 2	950	600

Aquestes quantitats no inclouen l'IVA.

2. REALITZACIÓ DE CURSOS, TRADUCCIONS I ALTRES

2.1 Cursos de postgrau, especialització i formació continuada

Preu per crèdit de postgrau o formació continuada:

Mínim: **60 €** Màxim: **90 €**

2.2 Servei de Llengües i Terminologia

Proves d'aptitud lingüística per a l'accés a la Universitat: **61€**

• Traduccions a llengües no oficials de certificats acadèmics

Preu per traducció de certificats acadèmics personals **36 €**

Preu per full traduït de la resta de certificats **18 €**

• Cursos d'espanyol i català per a estrangers

Cursos intensius d'espanyol (inicial, mitjà o superior) **64 €**

Cursos virtuals d'espanyol (inicial, mitjà o superior) **54 €**

Cursos d'espanyol (inicial, mitjà o superior) **76 €**

Curs inicial de llengua i cultura del País Valencià **38 €**

• Cursos de valencià per a l'estudiantat

Curs de coneixements orals de valencià
- Membres de la comunitat universitària **39 €**
- Altres **134 €**

Curs de grau elemental de coneixements de valencià
- Membres de la comunitat universitària **39 €**
- Altres **169 €**

Curs de grau mitjà de coneixements de valencià
- Membres de la comunitat universitària **39 €**
- Altres **140 €**

Curs de grau superior de coneixements de valencià
- Membres de la comunitat universitària **81 €**
- Altres **166 €**

Curs de redacció de textos
- Membres de la comunitat universitària **39 €**
- Altres **108 €**

Curs de llenguatge administratiu
- Membres de la comunitat universitària **39 €**
- Altres **108 €**

El programa SALT de traducció automàtica **22 €**

Curs d'aprofundiment del nivell mitjà **22 €**

Producció de textos: redacció comparada castellà-valencià
22 €

Ús no sexista del llenguatge
22 €

Els documents dels òrgans col·legiats
22 €

• **Cursos d'anglès per al PDI**

Cursos de nivell elemental d'anglès
54 €

Cursos de nivell mitjà d'anglès
108 €

Teaching in English
322 €

English for Academic Purposes–Oral Skills
129 €

English for Academic Purposes–Written Skills
129 €

• **Altres cursos de llengües estrangeres per al PDI i el PAS**

Cursos d'alemany **161 €**
 Cursos de francès **161 €**
 Cursos d'italià **161 €**

2.3 Taxes per a l'estudiantat visitant de la Universitat

- Tramitació de l'admissió **60 €**
 - Preu del crèdit per a estudiantat de la Unió Europea i països candidats **9,5 €**
 - Preu del crèdit per a estudiantat de fora de la Unió Europea **19 €**

2.4 La Universitat recuperarà anualment el cost del sobre de la matrícula mitjançant la percepció de l'import d'aquest i el de les targetes d'identificació de l'estudiantat, així com de tots els serveis que preste.

3. CESSIÓ D'ESP AIS A EMPRESES DE BASE TECNOLÒGICA I EMPRESES DE RECONEGUT INTERÉS CIENTÍFIC PER A LA UJI.

Tarifa cessió d'espais (€/m ² /mes)	
Despatx	Laboratori
8,41	7,49

Esta tarifa inclou el cost dels m² de despatx, el mobiliari, utillatge i instal·lacions estàndard; els laboratoris es consideren com a espais diàfans, sense dotació de mobiliari, amb instal·lacions bàsiques, tot açò d'acord amb el que s'ha aprovat pel Consell de Direcció. No s'inclou dotació d'equipament informàtic ni consums de subministraments i servicis (aigua, llum, telèfon, neteja...).

Tarifa bonificada per a les EBT's "spin-off" de la UJI.

Tarifa bonificada cessió d'espais (€/m ² /mes)	
Despatx	Laboratori
6,73	5,99

A esta tarifa se li aplicarà la modificació que experimente el IPC amb efectes de l'1 de gener de cada any.

1.- RELACIÓ DE LLOCS DE TREBALL DEL PERSONAL DOCENT I INVESTIGADOR DE LA UNIVERSITAT JAUME I DE CASTELLÓ 2008

Àrea de Coneixement	N Plaça	Denominació lloc	RJ	Ded	Req	Funcions
Total general			935			
Dep. d'Administració d'Empreses i Màrqueting			56			
Organització d'Empreses	645	Professor/a Associat/da Tipus 1	CA	6H		
Comercialització i Investigació de Mercats	1587	Professor/a Associat/da Tipus 1	CA	12		
Organització d'Empreses	1025	Professor/a Associat/da Tipus 1	CA	6H		
Comercialització i Investigació de Mercats	1588	Professor/a Associat/da Tipus 1	CA	6H		
Organització d'Empreses	1593	Professor/a Associat/da Tipus 1	CA	8		
Organització d'Empreses	980	Professor/a Associat/da Tipus 1	CA	12		
Organització d'Empreses	982	Professor/a Associat/da Tipus 3	CA	6H		
Organització d'Empreses	1111	Professor/a Associat/da Tipus 2	CA	12		
Organització d'Empreses	687	Professor/a Associat/da Tipus 1	CA	6H		
Organització d'Empreses	1591	Professor/a Associat/da Tipus 1	CA	8		
Comercialització i Investigació de Mercats	1397	Professor/a Associat/da Tipus 1	CA	6H		
Organització d'Empreses	1152	Professor/a Associat/da Tipus 1	CA	6H		
Organització d'Empreses	884	Catedràtic/a d'Universitat	F	TC	1	1
Comercialització i Investigació de Mercats	2951	Catedràtic/a d'Universitat	F	TC	1	1
Comercialització i Investigació de Mercats	2086	Professor/a Titular d'Universitat	F	TC	2, 4	1
Organització d'Empreses	1677	Professor/a Titular d'Universitat	F	TC	2, 4	1
Organització d'Empreses	2087	Professor/a Titular d'Universitat	F	TC	2, 4	1
Organització d'Empreses	1509	Professor/a Titular d'Universitat	F	TC	2, 4	1
Organització d'Empreses	1942	Professor/a Titular d'Universitat	F	TC	2, 4	1
Organització d'Empreses	1395	Professor/a Titular d'Universitat	F	TC	2, 4	1
Organització d'Empreses	447	Professor/a Titular d'Universitat	F	TC	2, 4	1
Organització d'Empreses	301	Professor/a Titular d'Universitat	F	TC	2, 4	1
Comercialització i Investigació de Mercats	1940	Professor/a Titular d'Universitat	F	TC	2, 4	1
Comercialització i Investigació de Mercats	1941	Professor/a Titular d'Universitat	F	TC	2, 4	1
Organització d'Empreses	2153	Professor/a Titular d'Escola Universitària	F	TC	3	2
Comercialització i Investigació de Mercats	2780	Ajudant/a	L	TC	5	2
Comercialització i Investigació de Mercats	2778	Ajudant/a	L	TC	5	2
Comercialització i Investigació de Mercats	2900	Ajudant/a	L	TC	5	2
Organització d'Empreses	2031	Ajudant/a	L	TC	5	2
Comercialització i Investigació de Mercats	2408	Professor/a Associat/da Laboral	L	12	3, 6	2
Comercialització i Investigació de Mercats	2029	Professor/a Associat/da Laboral	L	8	3, 6	2
Comercialització i Investigació de Mercats	2409	Professor/a Associat/da Laboral	L	12	3, 6	2
Organització d'Empreses	1594	Professor/a Associat/da Laboral	L	6H	3, 6	2
Comercialització i Investigació de Mercats	1796	Professor/a Associat/da Laboral	L	12	3, 6	2
Comercialització i Investigació de Mercats	2994	Professor/a Associat/da Laboral	L	6H	3, 6	2
Organització d'Empreses	1799	Professor/a Associat/da Laboral	L	10	3, 6	2
Organització d'Empreses	1044	Professor/a Associat/da Laboral	L	6H	3, 6	2
Comercialització i Investigació de Mercats	2992	Professor/a Associat/da Laboral	L	6H	3, 6	2
Comercialització i Investigació de Mercats	2993	Professor/a Associat/da Laboral	L	6H	3, 6	2
Comercialització i Investigació de Mercats	2991	Professor/a Associat/da Laboral	L	6H	3, 6	2
Comercialització i Investigació de Mercats	2781	Professor/a Associat/da Laboral	L	12	3, 6	2
Comercialització i Investigació de Mercats	2990	Professor/a Associat/da Laboral	L	8	3, 6	2
Organització d'Empreses	1592	Professor/a Associat/da Laboral	L	10	3, 6	2
Organització d'Empreses	1247	Professor/a Ajudant/a Doctor/a Tipus II	L	TC	2, 7	1
Organització d'Empreses	1149	Professor/a Contractat/da Doctor/a	L	TC	2, 9	1
Organització d'Empreses	643	Professor/a Contractat/da Doctor/a	L	TC	2, 9	1
Organització d'Empreses	1148	Professor/a Contractat/da Doctor/a	L	TC	2, 9	1
Organització d'Empreses	785	Professor/a Contractat/da Doctor/a	L	TC	2, 9	1
Organització d'Empreses	1150	Professor/a Contractat/da Doctor/a	L	TC	2, 9	1
Organització d'Empreses	865	Professor/a Contractat/da Doctor/a	L	TC	2, 9	1
Organització d'Empreses	2249	Professor/a Col·laborador/a	L	TC	3	2
Organització d'Empreses	2248	Professor/a Col·laborador/a	L	TC	3	2
Comercialització i Investigació de Mercats	854	Professor/a Col·laborador/a	L	TC	3	2
Organització d'Empreses	1552	Professor/a Col·laborador/a	L	TC	3	2
Comercialització i Investigació de Mercats	1245	Professor/a Col·laborador/a	L	TC	3	2
Organització d'Empreses	2030	Professor/a Col·laborador/a	L	TC	3	2
Dep. de Ciències Agràries i del Medi Natural			16			
Producció Vegetal	1598	Professor/a Associat/da Tipus 1	CA	6H		
Fisiologia Vegetal	1925	Catedràtic/a d'Universitat	F	TC	1	1
Geodinàmica Externa	1926	Catedràtic/a d'Universitat	F	TC	1	1
Fisiologia Vegetal	1945	Professor/a Titular d'Universitat	F	TC	2, 4	1
Producció Vegetal	2142	Professor/a Titular d'Universitat	F	TC	2, 4	1
Producció Vegetal	1729	Professor/a Titular d'Universitat	F	TC	2, 4	1
Fisiologia Vegetal	197	Professor/a Titular d'Universitat	F	TC	2, 4	1
Producció Vegetal	2143	Professor/a Titular d'Universitat	F	TC	2, 4	1
Cristal·lografia i Mineralogia	78	Professor/a Titular d'Universitat	F	TC	2, 4	1
Zoologia	125	Professor/a Titular d'Escola Universitària	F	TC	3	2
Producció Vegetal	2996	Professor/a Associat/da Laboral	L	6H	3, 6	2

1.- RELACIÓ DE LLOCS DE TREBALL DEL PERSONAL DOCENT I INVESTIGADOR DE LA UNIVERSITAT JAUME I DE CASTELLÓ 2008

Àrea de Coneixement	N Plaça	Denominació lloc	RJ	Ded	Req	Funcions
Geodinàmica Externa	1970	Professor/a Associat/da Laboral	L	6H	3, 6	2
Fisiologia Vegetal	2995	Professor/a Associat/da Laboral	L	10	3, 6	2
Fisiologia Vegetal	1698	Professor/a Contractat/da Doctor/a	L	TC	2, 9	1
Producció Vegetal	1701	Professor/a Contractat/da Doctor/a	L	TC	2, 9	1
Producció Vegetal	2396	Professor/a Contractat/da Doctor/a	L	TC	2, 9	1
Dep. de Dret del Treball/SS/Eclesiàstic i de l'Estat			18			
Dret del Treball i de la Seguretat Social	531	Professor/a Associat/da Tipus 2	CA	6H		
Dret del Treball i de la Seguretat Social	1599	Professor/a Associat/da Tipus 1	CA	6H		
Dret del Treball i de la Seguretat Social	153	Professor/a Associat/da Tipus 3	CA	6H		
Dret del Treball i de la Seguretat Social	602	Professor/a Associat/da Tipus 1	CA	6H		
Dret del Treball i de la Seguretat Social	763	Professor/a Associat/da Tipus 1	CA	12		
Dret del Treball i de la Seguretat Social	2331	Catedràtic/a d'Universitat	F	TC	1	1
Dret del Treball i de la Seguretat Social	280	Professor/a Titular d'Universitat	F	TC	2, 4	1
Dret del Treball i de la Seguretat Social	1510	Professor/a Titular d'Universitat	F	TC	2, 4	1
Dret Eclesiàstic de l'Estat	1022	Professor/a Titular d'Universitat	F	TC	2, 4	1
Dret del Treball i de la Seguretat Social	2089	Professor/a Titular d'Universitat	F	TC	2, 4	1
Dret del Treball i de la Seguretat Social	1762	Professor/a Titular d'Universitat	F	TC	2, 4	1
Dret del Treball i de la Seguretat Social	709	Professor/a Titular d'Universitat	F	TC	2, 4	1
Dret del Treball i de la Seguretat Social	411	Professor/a Titular d'Escola Universitària	F	TC	3	2
Dret del Treball i de la Seguretat Social	2154	Professor/a Titular d'Escola Universitària	F	TC	3	2
Dret del Treball i de la Seguretat Social	2155	Professor/a Titular d'Escola Universitària	F	TC	3	2
Dret del Treball i de la Seguretat Social	2782	Professor/a Associat/da Laboral	L	6H	3, 6	2
Dret del Treball i de la Seguretat Social	2997	Professor/a Associat/da Laboral	L	6H	3, 6	2
Dret del Treball i de la Seguretat Social	2895	Professor/a Ajudant/a Doctor/a Tipus I	L	TC	2, 7	1
Dep. de Dret Privat			18			
Dret Civil	998	Professor/a Associat/da Tipus 3 Laboral	L	12	6	2
Dret Civil	32	Professor/a Associat/da Tipus 2	CA	6H		
Dret Mercantil	936	Professor/a Associat/da Tipus 2	CA	6H		
Dret Mercantil	1731	Catedràtic/a d'Universitat	F	TC	1	1
Dret Civil	514	Catedràtic/a d'Universitat	F	TC	1	1
Dret Mercantil	849	Catedràtic/a d'Universitat	F	TC	1	1
Història del Dret i de les Institucions	1888	Catedràtic/a d'Universitat	F	TC	1	1
Dret Internacional Privat	1470	Catedràtic/a d'Universitat	F	TC	1	1
Dret Mercantil	236	Professor/a Titular d'Universitat	F	TC	2, 4	1
Història del Dret i de les Institucions	148	Professor/a Titular d'Universitat	F	TC	2, 4	1
Dret Mercantil	2867	Professor/a Titular d'Universitat	F	TC	2, 4	1
Dret Mercantil	2090	Professor/a Titular d'Universitat	F	TC	2, 4	1
Dret Civil	399	Professor/a Titular d'Universitat	F	TC	2, 4	1
Dret Civil	1780	Professor/a Titular d'Universitat	F	TC	2, 4	1
Dret Mercantil	313	Professor/a Titular d'Universitat	F	TC	2, 4	1
Dret Civil	42	Professor/a Titular d'Universitat	F	TC	2, 4	1
Dret Civil	2146	Professor/a Titular d'Escola Universitària	F	TC	3	2
Dret Mercantil	2148	Professor/a Titular d'Escola Universitària	F	TC	3	2
Dep. de Dret Públic			39			
Dret Constitucional	762	Professor/a Associat/da Tipus 3	CA	6H		
Dret Administratiu	1048	Professor/a Associat/da Tipus 1	CA	6H		
Dret Administratiu	86	Professor/a Associat/da Tipus 3	CA	6H		
Dret Administratiu	569	Professor/a Associat/da Tipus 2	CA	10		
Dret Administratiu	927	Professor/a Associat/da Tipus 1	CA	8		
Dret Processal	594	Professor/a Associat/da Tipus 2	CA	12		
Dret Internacional Públic i Relacions Internacionals	690	Catedràtic/a d'Universitat	F	TC	1	1
Dret Administratiu	705	Catedràtic/a d'Universitat	F	TC	1	1
Dret Processal	461	Catedràtic/a d'Universitat	F	TC	1	1
Dret Penal	445	Catedràtic/a d'Universitat	F	TC	1	1
Dret Constitucional	1525	Catedràtic/a d'Universitat	F	TC	1	1
Dret Constitucional	1932	Catedràtic/a d'Universitat	F	TC	1	1
Dret Financer i Tributari	1692	Catedràtic/a d'Universitat	F	TC	1	1
Filosofia del Dret	1668	Professor/a Titular d'Universitat	F	TC	2, 4	1
Dret Administratiu	1133	Professor/a Titular d'Universitat	F	TC	2, 4	1
Dret Administratiu	1734	Professor/a Titular d'Universitat	F	TC	2, 4	1
Dret Internacional Públic i Relacions Internacionals	1475	Professor/a Titular d'Universitat	F	TC	2, 4	1
Dret Penal	495	Professor/a Titular d'Universitat	F	TC	2, 4	1
Dret Financer i Tributari	1665	Professor/a Titular d'Universitat	F	TC	2, 4	1
Dret Romà	600	Professor/a Titular d'Universitat	F	TC	2, 4	1
Filosofia del Dret	457	Professor/a Titular d'Universitat	F	TC	2, 4	1
Dret Constitucional	1781	Professor/a Titular d'Universitat	F	TC	2, 4	1
Dret Processal	1667	Professor/a Titular d'Universitat	F	TC	2, 4	1
Dret Constitucional	1946	Professor/a Titular d'Universitat	F	TC	2, 4	1
Dret Internacional Públic i Relacions Internacionals	1666	Professor/a Titular d'Universitat	F	TC	2, 4	1
Dret Constitucional	1528	Professor/a Titular d'Universitat	F	TC	2, 4	1

1.- RELACIÓ DE LLOCS DE TREBALL DEL PERSONAL DOCENT I INVESTIGADOR DE LA UNIVERSITAT JAUME I DE CASTELLÓ 2008

Àrea de Coneixement	N Plaça	Denominació lloc	RJ	Ded	Req	Funcions
Dret Penal	1505	Professor/a Titular d'Universitat	F	TC	2, 4	1
Dret Financer i Tributari	1735	Professor/a Titular d'Universitat	F	TC	2, 4	1
Dret Administratiu	2149	Professor/a Titular d'Escola Universitària	F	TC	3	2
Dret Administratiu	2156	Professor/a Titular d'Escola Universitària	F	TC	3	2
Dret Administratiu	2998	Professor/a Associat/da Laboral	L	6H	3, 6	2
Dret Administratiu	2783	Professor/a Associat/da Laboral	L	6H	3, 6	2
Dret Administratiu	2999	Professor/a Associat/da Laboral	L	6H	3, 6	2
Dret Administratiu	3000	Professor/a Associat/da Laboral	L	6H	3, 6	2
Dret Penal	2577	Professor/a Associat/da Laboral	L	6H	3, 6	2
Dret Financer i Tributari	1709	Professor/a Contractat/da Doctor/a	L	TC	2, 9	1
Dret Penal	1095	Professor/a Contractat/da Doctor/a	L	TC	2, 9	1
Dret Romà	1805	Professor/a Contractat/da Doctor/a	L	TC	2, 9	1
Dret Processal	2038	Professor/a Contractat/da Doctor/a	L	TC	2, 9	1
Dep. de Filologia i Cultures Europees			29			
Filologia Catalana	802	Professor/a Associat/da Tipus 3	CA	12		
Filologia Llatina	16	Catedràtic/a d'Universitat	F	TC	1	1
Llengua Espanyola	1462	Catedràtic/a d'Universitat	F	TC	1	1
Filologia Catalana	1526	Catedràtic/a d'Universitat	F	TC	1	1
Filologia Catalana	1123	Catedràtic/a d'Universitat	F	TC	1	1
Teoria de la Literatura i Literatura Comparada	117	Professor/a Titular d'Universitat	F	TC	2, 4	1
Literatura Espanyola	599	Professor/a Titular d'Universitat	F	TC	2, 4	1
Filologia Catalana	94	Catedràtic/a d'Escola Universitària	F	TC	2	1
Filologia Catalana	237	Professor/a Titular d'Universitat	F	TC	2, 4	1
Llengua Espanyola	275	Professor/a Titular d'Universitat	F	TC	2, 4	1
Filologia Francesa	437	Professor/a Titular d'Universitat	F	TC	2, 4	1
Llengua Espanyola	575	Professor/a Titular d'Escola Universitària	F	TC	3	2
Filologia Catalana	570	Professor/a Titular d'Escola Universitària	F	TC	3	2
Filologia Catalana	331	Professor/a Titular d'Escola Universitària	F	TC	3	2
Filologia Catalana	2581	Professor/a Associat/da Laboral	L	6H	3, 6	2
Filologia Alemanya	1605	Professor/a Associat/da Laboral	L	6H	3, 6	2
Filologia Alemanya	1604	Professor/a Associat/da Laboral	L	8	3, 6	2
Filologia Francesa	1819	Professor/a Associat/da Laboral	L	12	3, 6	2
Filologia Francesa	3001	Professor/a Associat/da Laboral	L	6H	3, 6	2
Filologia Catalana	2429	Professor/a Associat/da Laboral	L	12	3, 6	2
Filologia Catalana	2814	Professor/a Associat/da Laboral	L	12	3, 6	2
Llengua Espanyola	2430	Professor/a Associat/da Laboral	L	12	3, 6	2
Filologia Catalana	2570	Professor/a Ajudant/a Doctor/a Tipus II	L	TC	2, 7	1
Filologia Francesa	1413	Professor/a Ajudant/a Doctor/a Tipus II	L	TC	2, 7	1
Filologia Alemanya	1408	Professor/a Contractat/da Doctor/a	L	TC	2, 9	1
Filologia Grega	2876	Professor/a Contractat/da Doctor/a	L	TC	2, 9	1
Filologia Francesa	1412	Professor/a Contractat/da Doctor/a	L	TC	2, 9	1
Llengua Espanyola	2565	Professor/a Contractat/da Doctor/a	L	TC	2, 9	1
Filologia Alemanya	869	Professor/a Col·laborador/a	L	TC	3	2
Dep. de Filosofia, Sociologia i Comunicació Audiovisual i Publicitat			61			
Filosofia Moral	2868	Catedràtic/a d'Universitat	F	TC	1	1
Comunicació Audiovisual i Publicitat	1646	Catedràtic/a d'Universitat	F	TC	1	1
Sociologia	1383	Professor/a Titular d'Universitat	F	TC	2, 4	1
Lògica i Filosofia de la Ciència	556	Professor/a Titular d'Universitat	F	TC	2, 4	1
Comunicació Audiovisual i Publicitat	464	Professor/a Titular d'Universitat	F	TC	2, 4	1
Filosofia	524	Professor/a Titular d'Universitat	F	TC	2, 4	1
Sociologia	2124	Professor/a Titular d'Universitat	F	TC	2, 4	1
Filosofia	561	Professor/a Titular d'Universitat	F	TC	2, 4	1
Comunicació Audiovisual i Publicitat	2144	Professor/a Titular d'Universitat	F	TC	2, 4	1
Comunicació Audiovisual i Publicitat	2097	Professor/a Titular d'Universitat	F	TC	2, 4	1
Sociologia	14	Professor/a Titular d'Universitat	F	TC	2, 4	1
Sociologia	141	Professor/a Titular d'Escola Universitària	F	TC	3	2
Sociologia	129	Professor/a Titular d'Escola Universitària	F	TC	3	2
Sociologia	222	Professor/a Titular d'Escola Universitària	F	TC	3	2
Sociologia	2113	Professor/a Titular d'Escola Universitària	F	TC	3	2
Comunicació Audiovisual i Publicitat	3002	Ajudant/a	L	TC	5	2
Comunicació Audiovisual i Publicitat	2251	Ajudant/a	L	TC	5	2
Comunicació Audiovisual i Publicitat	2431	Professor/a Associat/da Laboral	L	12	3, 6	2
Comunicació Audiovisual i Publicitat	2203	Professor/a Associat/da Laboral	L	12	3, 6	2
Comunicació Audiovisual i Publicitat	2586	Professor/a Associat/da Laboral	L	8	3, 6	2
Filosofia	3006	Professor/a Associat/da Laboral	L	6H	3, 6	2
Comunicació Audiovisual i Publicitat	2821	Professor/a Associat/da Laboral	L	8	3, 6	2
Comunicació Audiovisual i Publicitat	3003	Professor/a Associat/da Laboral	L	6H	3, 6	2
Comunicació Audiovisual i Publicitat	3004	Professor/a Associat/da Laboral	L	6H	3, 6	2
Comunicació Audiovisual i Publicitat	2587	Professor/a Associat/da Laboral	L	8	3, 6	2
Filosofia Moral	2823	Professor/a Associat/da Laboral	L	8	3, 6	2

1.- RELACIÓ DE LLOCS DE TREBALL DEL PERSONAL DOCENT I INVESTIGADOR DE LA UNIVERSITAT JAUME I DE CASTELLÓ 2008

Àrea de Coneixement	N Plaça	Denominació lloc	RJ	Ded	Req	Funcions
Comunicació Audiovisual i Publicitat	3005	Professor/a Associat/da Laboral	L	6H	3, 6	2
Comunicació Audiovisual i Publicitat	2822	Professor/a Associat/da Laboral	L	8	3, 6	2
Comunicació Audiovisual i Publicitat	2588	Professor/a Associat/da Laboral	L	6H	3, 6	2
Comunicació Audiovisual i Publicitat	2589	Professor/a Associat/da Laboral	L	6H	3, 6	2
Comunicació Audiovisual i Publicitat	2583	Professor/a Associat/da Laboral	L	6H	3, 6	2
Comunicació Audiovisual i Publicitat	2820	Professor/a Associat/da Laboral	L	6H	3, 6	2
Sociologia	2590	Professor/a Associat/da Laboral	L	6H	3, 6	2
Comunicació Audiovisual i Publicitat	2432	Professor/a Associat/da Laboral	L	6H	3, 6	2
Comunicació Audiovisual i Publicitat	2585	Professor/a Associat/da Laboral	L	8	3, 6	2
Comunicació Audiovisual i Publicitat	2819	Professor/a Associat/da Laboral	L	12	3, 6	2
Comunicació Audiovisual i Publicitat	2052	Professor/a Associat/da Laboral	L	6H	3, 6	2
Sociologia	2394	Professor/a Contractat/da Doctor/a	L	TC	2, 9	1
Comunicació Audiovisual i Publicitat	1986	Professor/a Contractat/da Doctor/a	L	TC	2, 9	1
Comunicació Audiovisual i Publicitat	2252	Professor/a Contractat/da Doctor/a	L	TC	2, 9	1
Filosofia Moral	1987	Professor/a Contractat/da Doctor/a	L	TC	2, 9	1
Comunicació Audiovisual i Publicitat	2571	Professor/a Contractat/da Doctor/a	L	TC	2, 9	1
Comunicació Audiovisual i Publicitat	3065	Professor/a Contractat/da Doctor/a	L	TC	2, 9	1
Comunicació Audiovisual i Publicitat	2966	Professor/a Contractat/da Doctor/a	L	TC	2, 9	1
Filosofia	576	Professor/a Contractat/da Doctor/a	L	TC	2, 9	1
Comunicació Audiovisual i Publicitat	2676	Professor/a Col·laborador/a	L	TC	3	2
Comunicació Audiovisual i Publicitat	2818	Professor/a Col·laborador/a	L	TC	3	2
Comunicació Audiovisual i Publicitat	2253	Professor/a Col·laborador/a	L	TC	3	2
Comunicació Audiovisual i Publicitat	2572	Professor/a Col·laborador/a	L	TC	3	2
Comunicació Audiovisual i Publicitat	2401	Professor/a Col·laborador/a	L	TC	3	2
Comunicació Audiovisual i Publicitat	2566	Professor/a Col·laborador/a	L	TC	3	2
Filosofia	2874	Professor/a Col·laborador/a	L	TC	3	2
Comunicació Audiovisual i Publicitat	2675	Professor/a Col·laborador/a	L	TC	3	2
Comunicació Audiovisual i Publicitat	2400	Professor/a Col·laborador/a	L	TC	3	2
Comunicació Audiovisual i Publicitat	1820	Professor/a Col·laborador/a	L	TC	3	2
Comunicació Audiovisual i Publicitat	2873	Professor/a Col·laborador/a	L	TC	3	2
Comunicació Audiovisual i Publicitat	2968	Professor/a Col·laborador/a	L	TC	3	2
Filosofia	2875	Professor/a Col·laborador/a	L	TC	3	2
Comunicació Audiovisual i Publicitat	2817	Professor/a Col·laborador/a	L	TC	3	2
Comunicació Audiovisual i Publicitat	2677	Professor/a Col·laborador/a	L	TC	3	2
Comunicació Audiovisual i Publicitat	2678	Professor/a Col·laborador/a	L	TC	3	2
Dep. de Finances i Comptabilitat			46			
Economia Financera i Comptabilitat	1145	Professor/a Associat/da Tipus 1	CA	6H		
Economia Financera i Comptabilitat	774	Professor/a Associat/da Tipus 2	CA	6H		
Economia Financera i Comptabilitat	1002	Professor/a Associat/da Tipus 1	CA	6H		
Economia Financera i Comptabilitat	1057	Professor/a Associat/da Tipus 2	CA	6H		
Economia Financera i Comptabilitat	151	Professor/a Associat/da Tipus 1	CA	6H		
Economia Financera i Comptabilitat	601	Professor/a Associat/da Tipus 3 Laboral	L	6H	6	2
Economia Financera i Comptabilitat	1349	Professor/a Associat/da Tipus 1	CA	6H		
Economia Financera i Comptabilitat	1612	Professor/a Associat/da Tipus 1	CA	6H		
Economia Financera i Comptabilitat	1199	Professor/a Associat/da Tipus 1	CA	6H		
Economia Financera i Comptabilitat	1143	Professor/a Associat/da Tipus 1	CA	6H		
Economia Financera i Comptabilitat	863	Professor/a Associat/da Tipus 2 Laboral	L	12	6	2
Economia Financera i Comptabilitat	1778	Catedràtic/a d'Universitat	F	TC	1	1
Economia Financera i Comptabilitat	885	Catedràtic/a d'Universitat	F	TC	1	1
Economia Financera i Comptabilitat	309	Professor/a Titular d'Universitat	F	TC	2, 4	1
Economia Financera i Comptabilitat	1787	Professor/a Titular d'Universitat	F	TC	2, 4	1
Economia Financera i Comptabilitat	2486	Professor/a Titular d'Universitat	F	TC	2, 4	1
Economia Financera i Comptabilitat	2098	Professor/a Titular d'Universitat	F	TC	2, 4	1
Economia Financera i Comptabilitat	2125	Professor/a Titular d'Universitat	F	TC	2, 4	1
Economia Financera i Comptabilitat	2126	Professor/a Titular d'Universitat	F	TC	2, 4	1
Economia Financera i Comptabilitat	533	Professor/a Titular d'Universitat	F	TC	2, 4	1
Economia Financera i Comptabilitat	1788	Professor/a Titular d'Universitat	F	TC	2, 4	1
Economia Financera i Comptabilitat	1529	Professor/a Titular d'Universitat	F	TC	2, 4	1
Economia Financera i Comptabilitat	1530	Professor/a Titular d'Universitat	F	TC	2, 4	1
Economia Financera i Comptabilitat	1472	Professor/a Titular d'Universitat	F	TC	2, 4	1
Economia Financera i Comptabilitat	184	Professor/a Titular d'Escola Universitària	F	TC	3	2
Economia Financera i Comptabilitat	2114	Professor/a Titular d'Escola Universitària	F	TC	3	2
Economia Financera i Comptabilitat	2115	Professor/a Titular d'Escola Universitària	F	TC	3	2
Economia Financera i Comptabilitat	562	Professor/a Titular d'Escola Universitària	F	TC	3	2
Economia Financera i Comptabilitat	2116	Professor/a Titular d'Escola Universitària	F	TC	3	2
Economia Financera i Comptabilitat	2117	Professor/a Titular d'Escola Universitària	F	TC	3	2
Economia Financera i Comptabilitat	2118	Professor/a Titular d'Escola Universitària	F	TC	3	2
Economia Financera i Comptabilitat	3070	Ajudant/a	L	TC	5	2
Economia Financera i Comptabilitat	3071	Ajudant/a	L	TC	5	2
Economia Financera i Comptabilitat	2434	Professor/a Associat/da Laboral	L	10	3, 6	2

1.- RELACIÓ DE LLOCS DE TREBALL DEL PERSONAL DOCENT I INVESTIGADOR DE LA UNIVERSITAT JAUME I DE CASTELLÓ 2008

Àrea de Coneixement	N Plaça	Denominació lloc	RJ	Ded	Req	Funcions
Economia Financera i Comptabilitat	1341	Professor/a Associat/da Laboral	L	6H	3, 6	2
Economia Financera i Comptabilitat	3009	Professor/a Associat/da Laboral	L	6H	3, 6	2
Economia Financera i Comptabilitat	1055	Professor/a Associat/da Laboral	L	6H	3, 6	2
Economia Financera i Comptabilitat	2435	Professor/a Associat/da Laboral	L	6H	3, 6	2
Economia Financera i Comptabilitat	2433	Professor/a Associat/da Laboral	L	10	3, 6	2
Economia Financera i Comptabilitat	3008	Professor/a Associat/da Laboral	L	6H	3, 6	2
Economia Financera i Comptabilitat	2591	Professor/a Associat/da Laboral	L	6H	3, 6	2
Economia Financera i Comptabilitat	3007	Professor/a Associat/da Laboral	L	6H	3, 6	2
Economia Financera i Comptabilitat	2254	Professor/a Contractat/da Doctor/a	L	TC	2, 9	1
Economia Financera i Comptabilitat	1825	Professor/a Col·laborador/a	L	TC	3	2
Economia Financera i Comptabilitat	1268	Professor/a Col·laborador/a	L	TC	3	2
Economia Financera i Comptabilitat	859	Professor/a Col·laborador/a	L	TC	3	2
Dep. de Física				17		
Física Aplicada	85	Professor/a Associat/da Tipus 2	CA	6H		
Física Aplicada	1800	Professor/a Associat/da Tipus 1	CA	8		
Òptica	1572	Professor/a Associat/da Tipus 1	CA	12		
Física Aplicada	1760	Catedràtic/a d'Universitat	F	TC	1	1
Física Aplicada	1924	Catedràtic/a d'Universitat	F	TC	1	1
Òptica	1931	Catedràtic/a d'Universitat	F	TC	1	1
Física Aplicada	1943	Professor/a Titular d'Universitat	F	TC	2, 4	1
Física Aplicada	1944	Professor/a Titular d'Universitat	F	TC	2, 4	1
Física Aplicada	1474	Professor/a Titular d'Universitat	F	TC	2, 4	1
Òptica	555	Professor/a Titular d'Universitat	F	TC	2, 4	1
Física Aplicada	1675	Professor/a Titular d'Universitat	F	TC	2, 4	1
Física Aplicada	377	Professor/a Titular d'Universitat	F	TC	2, 4	1
Òptica	1733	Professor/a Titular d'Universitat	F	TC	2, 4	1
Òptica	1521	Professor/a Titular d'Escola Universitària	F	TC	3	2
Física Aplicada	963	Professor/a Contractat/da Doctor/a	L	TC	2, 9	1
Física Aplicada	1251	Professor/a Contractat/da Doctor/a	L	TC	2, 9	1
Òptica	2193	Professor/a Contractat/da Doctor/a	L	TC	2, 9	1
Dep. de Llenguatges i Sistemes Informàtics				49		
Llenguatges i Sistemes Informàtics	661	Professor/a Associat/da Tipus 2	CA	6H		
Llenguatges i Sistemes Informàtics	548	Professor/a Associat/da Tipus 3	CA	12		
Llenguatges i Sistemes Informàtics	396	Professor/a Associat/da Tipus 3	CA	12		
Llenguatges i Sistemes Informàtics	1106	Professor/a Associat/da Tipus 1	CA	12		
Llenguatges i Sistemes Informàtics	208	Professor/a Associat/da Tipus 2	CA	6H		
Llenguatges i Sistemes Informàtics	1833	Professor/a Associat/da Tipus 1	CA	12		
Llenguatges i Sistemes Informàtics	1107	Professor/a Associat/da Tipus 2	CA	12		
Llenguatges i Sistemes Informàtics	1185	Professor/a Associat/da Tipus 2	CA	12		
Llenguatges i Sistemes Informàtics	1832	Professor/a Associat/da Tipus 1	CA	12		
Llenguatges i Sistemes Informàtics	1732	Catedràtic/a d'Universitat	F	TC	1	1
Llenguatges i Sistemes Informàtics	1498	Professor/a Titular d'Universitat	F	TC	2, 4	1
Llenguatges i Sistemes Informàtics	1673	Professor/a Titular d'Universitat	F	TC	2, 4	1
Llenguatges i Sistemes Informàtics	1463	Professor/a Titular d'Universitat	F	TC	2, 4	1
Llenguatges i Sistemes Informàtics	1473	Professor/a Titular d'Universitat	F	TC	2, 4	1
Llenguatges i Sistemes Informàtics	1516	Professor/a Titular d'Universitat	F	TC	2, 4	1
Llenguatges i Sistemes Informàtics	970	Professor/a Titular d'Universitat	F	TC	2, 4	1
Llenguatges i Sistemes Informàtics	491	Professor/a Titular d'Universitat	F	TC	2, 4	1
Llenguatges i Sistemes Informàtics	1738	Professor/a Titular d'Universitat	F	TC	2, 4	1
Llenguatges i Sistemes Informàtics	1515	Professor/a Titular d'Universitat	F	TC	2, 4	1
Llenguatges i Sistemes Informàtics	1534	Professor/a Titular d'Universitat	F	TC	2, 4	1
Llenguatges i Sistemes Informàtics	1737	Professor/a Titular d'Universitat	F	TC	2, 4	1
Llenguatges i Sistemes Informàtics	1789	Professor/a Titular d'Universitat	F	TC	2, 4	1
Llenguatges i Sistemes Informàtics	814	Professor/a Titular d'Universitat	F	TC	2, 4	1
Llenguatges i Sistemes Informàtics	1768	Professor/a Titular d'Universitat	F	TC	2, 4	1
Llenguatges i Sistemes Informàtics	654	Professor/a Titular d'Universitat	F	TC	2, 4	1
Llenguatges i Sistemes Informàtics	2127	Professor/a Titular d'Universitat	F	TC	2, 4	1
Llenguatges i Sistemes Informàtics	1396	Professor/a Titular d'Universitat	F	TC	2, 4	1
Llenguatges i Sistemes Informàtics	1514	Professor/a Titular d'Universitat	F	TC	2, 4	1
Llenguatges i Sistemes Informàtics	1468	Professor/a Titular d'Escola Universitària	F	TC	3	2
Llenguatges i Sistemes Informàtics	2119	Professor/a Titular d'Escola Universitària	F	TC	3	2
Llenguatges i Sistemes Informàtics	1469	Professor/a Titular d'Escola Universitària	F	TC	3	2
Llenguatges i Sistemes Informàtics	290	Professor/a Titular d'Escola Universitària	F	TC	3	2
Llenguatges i Sistemes Informàtics	1394	Professor/a Titular d'Escola Universitària	F	TC	3	2
Llenguatges i Sistemes Informàtics	1540	Professor/a Titular d'Escola Universitària	F	TC	3	2
Llenguatges i Sistemes Informàtics	2120	Professor/a Titular d'Escola Universitària	F	TC	3	2
Llenguatges i Sistemes Informàtics	1382	Professor/a Titular d'Escola Universitària	F	TC	3	2
Llenguatges i Sistemes Informàtics	246	Professor/a Titular d'Escola Universitària	F	TC	3	2
Llenguatges i Sistemes Informàtics	2121	Professor/a Titular d'Escola Universitària	F	TC	3	2
Llenguatges i Sistemes Informàtics	2122	Professor/a Titular d'Escola Universitària	F	TC	3	2

1.- RELACIÓ DE LLOCS DE TREBALL DEL PERSONAL DOCENT I INVESTIGADOR DE LA UNIVERSITAT JAUME I DE CASTELLÓ 2008

Àrea de Coneixement	N Plaça	Denominació lloc	RJ	Ded	Req	Funcions
Llenguatges i Sistemes Informàtics	2403	Ajudant/a	L	TC	5	2
Llenguatges i Sistemes Informàtics	2402	Ajudant/a	L	TC	5	2
Llenguatges i Sistemes Informàtics	2404	Ajudant/a	L	TC	5	2
Llenguatges i Sistemes Informàtics	894	Professor/a Associat/da Laboral	L	6H	3, 6	2
Llenguatges i Sistemes Informàtics	1879	Professor/a Associat/da Laboral	L	12	3, 6	2
Llenguatges i Sistemes Informàtics	1621	Professor/a Ajudant/a Doctor/a Tipus II	L	TC	2, 7	1
Llenguatges i Sistemes Informàtics	2256	Professor/a Contractat/da Doctor/a	L	TC	2, 9	1
Llenguatges i Sistemes Informàtics	2255	Professor/a Contractat/da Doctor/a	L	TC	2, 9	1
Llenguatges i Sistemes Informàtics	1831	Professor/a Col·laborador/a	L	TC	3	2
Llenguatges i Sistemes Informàtics	2257	Professor/a Col·laborador/a	L	TC	3	2
Dep. de Matemàtiques			41			
Matemàtica Aplicada	1014	Professor/a Associat/da Tipus 3	CA	12		
Estadística i Investigació Operativa	948	Professor/a Associat/da Tipus 3	CA	12		
Estadística i Investigació Operativa	1293	Professor/a Associat/da Tipus 1	CA	12		
Anàlisi Matemàtica	401	Catedràtic/a d'Universitat	F	TC	1	1
Matemàtica Aplicada	2008	Catedràtic/a d'Universitat	F	TC	1	1
Estadística i Investigació Operativa	2967	Catedràtic/a d'Universitat	F	TC	1	1
Àlgebra	2006	Catedràtic/a d'Universitat	F	TC	1	1
Matemàtica Aplicada	2009	Catedràtic/a d'Universitat	F	TC	1	1
Anàlisi Matemàtica	2007	Catedràtic/a d'Universitat	F	TC	1	1
Àlgebra	2102	Professor/a Titular d'Universitat	F	TC	2, 4	1
Matemàtica Aplicada	1479	Professor/a Titular d'Universitat	F	TC	2, 4	1
Matemàtica Aplicada	468	Professor/a Titular d'Universitat	F	TC	2, 4	1
Geometria i Topologia	253	Professor/a Titular d'Universitat	F	TC	2, 4	1
Matemàtica Aplicada	500	Professor/a Titular d'Universitat	F	TC	2, 4	1
Anàlisi Matemàtica	505	Professor/a Titular d'Universitat	F	TC	2, 4	1
Àlgebra	29	Professor/a Titular d'Universitat	F	TC	2, 4	1
Anàlisi Matemàtica	1769	Professor/a Titular d'Universitat	F	TC	2, 4	1
Àlgebra	224	Professor/a Titular d'Universitat	F	TC	2, 4	1
Geometria i Topologia	335	Professor/a Titular d'Universitat	F	TC	2, 4	1
Geometria i Topologia	408	Professor/a Titular d'Universitat	F	TC	2, 4	1
Matemàtica Aplicada	217	Professor/a Titular d'Universitat	F	TC	2, 4	1
Matemàtica Aplicada	1497	Professor/a Titular d'Universitat	F	TC	2, 4	1
Geometria i Topologia	540	Professor/a Titular d'Universitat	F	TC	2, 4	1
Estadística i Investigació Operativa	551	Professor/a Titular d'Universitat	F	TC	2, 4	1
Matemàtica Aplicada	384	Professor/a Titular d'Universitat	F	TC	2, 4	1
Matemàtica Aplicada	395	Professor/a Titular d'Universitat	F	TC	2, 4	1
Anàlisi Matemàtica	115	Professor/a Titular d'Escola Universitària	F	TC	3	2
Matemàtica Aplicada	1466	Professor/a Titular d'Escola Universitària	F	TC	3	2
Àlgebra	113	Professor/a Titular d'Escola Universitària	F	TC	3	2
Matemàtica Aplicada	1774	Professor/a Titular d'Escola Universitària	F	TC	3	2
Matemàtica Aplicada	1478	Professor/a Titular d'Escola Universitària	F	TC	3	2
Estadística i Investigació Operativa	279	Professor/a Titular d'Escola Universitària	F	TC	3	2
Anàlisi Matemàtica	2150	Professor/a Titular d'Escola Universitària	F	TC	3	2
Matemàtica Aplicada	441	Professor/a Titular d'Escola Universitària	F	TC	3	2
Àlgebra	910	Professor/a Titular d'Escola Universitària	F	TC	3	2
Anàlisi Matemàtica	99	Professor/a Titular d'Escola Universitària	F	TC	3	2
Matemàtica Aplicada	1294	Professor/a Associat/da Laboral	L	6H	3, 6	2
Matemàtica Aplicada	2824	Professor/a Associat/da Laboral	L	6H	3, 6	2
Estadística i Investigació Operativa	1622	Professor/a Contractat/da Doctor/a	L	TC	2, 9	1
Estadística i Investigació Operativa	1623	Professor/a Contractat/da Doctor/a	L	TC	2, 9	1
Estadística i Investigació Operativa	1291	Professor/a Col·laborador/a	L	TC	3	2
Dep. de Psicologia Bàsica, Clínica i Psicobiologia			38			
Psicologia Bàsica	1436	Professor/a Associat/da Tipus 3	CA	12		
Psicologia Bàsica	1300	Professor/a Associat/da Tipus 2	CA	12		
Psicologia Bàsica	1507	Professor/a Associat/da Tipus 1	CA	12		
Psicologia Bàsica	831	Professor/a Associat/da Tipus 3	CA	12		
Personalitat, Avaluació i Tractaments Psicològics	824	Professor/a Associat/da Tipus 3	CA	12		
Personalitat, Avaluació i Tractaments Psicològics	416	Catedràtic/a d'Universitat	F	TC	1	1
Psicobiologia	2010	Catedràtic/a d'Universitat	F	TC	1	1
Psicologia Bàsica	431	Catedràtic/a d'Universitat	F	TC	1	1
Psicologia Bàsica	1761	Catedràtic/a d'Universitat	F	TC	1	1
Psicologia Bàsica	518	Professor/a Titular d'Universitat	F	TC	2, 4	1
Personalitat, Avaluació i Tractaments Psicològics	407	Professor/a Titular d'Universitat	F	TC	2, 4	1
Psicobiologia	2104	Professor/a Titular d'Universitat	F	TC	2, 4	1
Personalitat, Avaluació i Tractaments Psicològics	1790	Professor/a Titular d'Universitat	F	TC	2, 4	1
Psicologia Bàsica	1379	Professor/a Titular d'Universitat	F	TC	2, 4	1
Psicologia Bàsica	454	Professor/a Titular d'Universitat	F	TC	2, 4	1
Psicobiologia	1517	Professor/a Titular d'Universitat	F	TC	2, 4	1
Personalitat, Avaluació i Tractaments Psicològics	490	Professor/a Titular d'Universitat	F	TC	2, 4	1

1.- RELACIÓ DE LLOCS DE TREBALL DEL PERSONAL DOCENT I INVESTIGADOR DE LA UNIVERSITAT JAUME I DE CASTELLÓ 2008

Àrea de Coneixement	N Plaça	Denominació lloc	RJ	Ded	Req	Funcions
Personalitat, Avaluació i Tractaments Psicològics	597	Professor/a Titular d'Universitat	F	TC	2, 4	1
Psicologia Bàsica	2105	Professor/a Titular d'Universitat	F	TC	2, 4	1
Psicologia Bàsica	2157	Professor/a Titular d'Universitat	F	TC	2, 4	1
Personalitat, Avaluació i Tractaments Psicològics	2103	Professor/a Titular d'Universitat	F	TC	2, 4	1
Personalitat, Avaluació i Tractaments Psicològics	1536	Professor/a Titular d'Universitat	F	TC	2, 4	1
Psicologia Bàsica	154	Professor/a Titular d'Universitat	F	TC	2, 4	1
Psicologia Bàsica	3069	Ajudant/a	L	TC	5	2
Psicobiologia	2899	Ajudant/a	L	TC	5	2
Personalitat, Avaluació i Tractaments Psicològics	2573	Ajudant/a	L	TC	5	2
Personalitat, Avaluació i Tractaments Psicològics	2825	Professor/a Associat/da Laboral	L	12	3, 6	2
Psicobiologia	2179	Professor/a Associat/da Laboral	L	12	3, 6	2
Personalitat, Avaluació i Tractaments Psicològics	3012	Professor/a Associat/da Laboral	L	6H	3, 6	2
Personalitat, Avaluació i Tractaments Psicològics	3014	Professor/a Associat/da Laboral	L	12	3, 6	2
Personalitat, Avaluació i Tractaments Psicològics	3011	Professor/a Associat/da Laboral	L	6H	3, 6	2
Personalitat, Avaluació i Tractaments Psicològics	3013	Professor/a Associat/da Laboral	L	12	3, 6	2
Personalitat, Avaluació i Tractaments Psicològics	3010	Professor/a Associat/da Laboral	L	6H	3, 6	2
Psicobiologia	1297	Professor/a Associat/da Laboral	L	8	3, 6	2
Psicologia Bàsica	2828	Professor/a Ajudant/a Doctor/a Tipus I	L	TC	2, 7	1
Psicologia Bàsica	2017	Professor/a Contractat/da Doctor/a	L	TC	2, 9	1
Personalitat, Avaluació i Tractaments Psicològics	1885	Professor/a Contractat/da Doctor/a	L	TC	2, 9	1
Psicologia Bàsica	326	Professor/a Contractat/da Doctor/a	L	TC	2, 9	1
Dep. de Psicologia Evolutiva, Educativa, Social i Metodologia			41			
Psicologia Social	1927	Professor/a Associat/da Tipus 2	CA	12		
Psicologia Evolutiva i de l'Educació	1157	Professor/a Associat/da Tipus 1	CA	6H		
Metodologia de les Ciències del Comportament	1626	Professor/a Associat/da Tipus 2	CA	12		
Psicologia Evolutiva i de l'Educació	832	Professor/a Associat/da Tipus 3 Laboral	L	6H	6	2
Psicologia Evolutiva i de l'Educació	393	Catedràtic/a d'Universitat	F	TC	1	1
Metodologia de les Ciències del Comportament	1471	Catedràtic/a d'Universitat	F	TC	1	1
Psicologia Social	2953	Catedràtic/a d'Universitat	F	TC	1	1
Psicologia Social	1739	Professor/a Titular d'Universitat	F	TC	2, 4	1
Metodologia de les Ciències del Comportament	2139	Professor/a Titular d'Universitat	F	TC	2, 4	1
Psicologia Social	2129	Professor/a Titular d'Universitat	F	TC	2, 4	1
Psicologia Social	2106	Professor/a Titular d'Universitat	F	TC	2, 4	1
Psicologia Evolutiva i de l'Educació	1518	Professor/a Titular d'Universitat	F	TC	2, 4	1
Psicologia Social	525	Professor/a Titular d'Universitat	F	TC	2, 4	1
Psicologia Evolutiva i de l'Educació	378	Professor/a Titular d'Universitat	F	TC	2, 4	1
Psicologia Evolutiva i de l'Educació	114	Professor/a Titular d'Universitat	F	TC	2, 4	1
Psicologia Social	105	Catedràtic/a d'Escola Universitària	F	TC	2	1
Psicologia Evolutiva i de l'Educació	517	Professor/a Titular d'Universitat	F	TC	2, 4	1
Metodologia de les Ciències del Comportament	475	Professor/a Titular d'Universitat	F	TC	2, 4	1
Psicologia Social	1791	Professor/a Titular d'Universitat	F	TC	2, 4	1
Psicologia Evolutiva i de l'Educació	80	Catedràtic/a d'Escola Universitària	F	TC	2	1
Metodologia de les Ciències del Comportament	1380	Professor/a Titular d'Universitat	F	TC	2, 4	1
Psicologia Social	1792	Professor/a Titular d'Universitat	F	TC	2, 4	1
Psicologia Evolutiva i de l'Educació	2128	Professor/a Titular d'Universitat	F	TC	2, 4	1
Psicologia Evolutiva i de l'Educació	119	Professor/a Titular d'Escola Universitària	F	TC	3	2
Psicologia Evolutiva i de l'Educació	1477	Professor/a Titular d'Escola Universitària	F	TC	3	2
Metodologia de les Ciències del Comportament	2436	Professor/a Associat/da Laboral	L	12	3, 6	2
Psicologia Evolutiva i de l'Educació	2065	Professor/a Associat/da Laboral	L	6H	3, 6	2
Metodologia de les Ciències del Comportament	2438	Professor/a Associat/da Laboral	L	12	3, 6	2
Psicologia Evolutiva i de l'Educació	2829	Professor/a Associat/da Laboral	L	12	3, 6	2
Metodologia de les Ciències del Comportament	2437	Professor/a Associat/da Laboral	L	12	3, 6	2
Psicologia Social	3016	Professor/a Associat/da Laboral	L	8	3, 6	2
Psicologia Evolutiva i de l'Educació	2831	Professor/a Associat/da Laboral	L	12	3, 6	2
Psicologia Evolutiva i de l'Educació	2172	Professor/a Associat/da Laboral	L	6H	3, 6	2
Psicologia Evolutiva i de l'Educació	3015	Professor/a Associat/da Laboral	L	6H	3, 6	2
Psicologia Evolutiva i de l'Educació	2439	Professor/a Associat/da Laboral	L	6H	3, 6	2
Psicologia Evolutiva i de l'Educació	2830	Professor/a Associat/da Laboral	L	8	3, 6	2
Psicologia Evolutiva i de l'Educació	2405	Professor/a Contractat/da Doctor/a	L	TC	2, 9	1
Psicologia Social	2407	Professor/a Contractat/da Doctor/a	L	TC	2, 9	1
Psicologia Evolutiva i de l'Educació	2064	Professor/a Contractat/da Doctor/a	L	TC	2, 9	1
Psicologia Social	1122	Professor/a Contractat/da Doctor/a	L	TC	2, 9	1
Psicologia Social	2406	Professor/a Col·laborador/a	L	TC	3	2
Dep. de Química Física i Analítica			22			
Química Analítica	1075	Professor/a Associat/da Tipus 3	CA	8		
Química Analítica	988	Professor/a Associat/da Tipus 2	CA	8		
Química Analítica	987	Professor/a Associat/da Tipus 3	CA	10		
Química Física	1077	Professor/a Associat/da Tipus 3	CA	6H		
Química Física	172	Catedràtic/a d'Universitat	F	TC	1	1
Química Analítica	50	Catedràtic/a d'Universitat	F	TC	1	1

1.- RELACIÓ DE LLOCS DE TREBALL DEL PERSONAL DOCENT I INVESTIGADOR DE LA UNIVERSITAT JAUME I DE CASTELLÓ 2008

Àrea de Coneixement	N Plaça	Denominació lloc	RJ	Ded	Req	Funcions
Química Física	159	Catedràtic/a d'Universitat	F	TC	1	1
Química Analítica	676	Professor/a Titular d'Universitat	F	TC	2, 4	1
Química Física	130	Professor/a Titular d'Universitat	F	TC	2, 4	1
Química Analítica	289	Professor/a Titular d'Universitat	F	TC	2, 4	1
Química Física	225	Professor/a Titular d'Universitat	F	TC	2, 4	1
Química Analítica	229	Professor/a Titular d'Universitat	F	TC	2, 4	1
Química Física	706	Professor/a Titular d'Universitat	F	TC	2, 4	1
Química Física	2088	Professor/a Titular d'Universitat	F	TC	2, 4	1
Química Analítica	1779	Professor/a Titular d'Universitat	F	TC	2, 4	1
Química Física	239	Professor/a Titular d'Universitat	F	TC	2, 4	1
Química Analítica	501	Professor/a Titular d'Universitat	F	TC	2, 4	1
Química Analítica	1393	Professor/a Titular d'Universitat	F	TC	2, 4	1
Química Física	133	Professor/a Titular d'Escola Universitària	F	TC	3	2
Química Analítica	1971	Professor/a Contractat/da Doctor/a	L	TC	2, 9	1
Química Física	2509	Professor/a Contractat/da Doctor/a	L	TC	2, 9	1
Química Analítica	2397	Professor/a Contractat/da Doctor/a	L	TC	2, 9	1
Dep. de Química Inorgànica i Orgànica			21			
Química Inorgànica	892	Professor/a Associat/da Tipus 3	CA	12		
Química Inorgànica	1009	Professor/a Associat/da Tipus 3	CA	6H		
Química Orgànica	1176	Professor/a Associat/da Tipus 3 Laboral	L	6H	6	2
Química Inorgànica	1439	Professor/a Associat/da Tipus 1	CA	6H		
Química Orgànica	1933	Catedràtic/a d'Universitat	F	TC	1	1
Química Inorgànica	19	Catedràtic/a d'Universitat	F	TC	1	1
Química Orgànica	55	Catedràtic/a d'Universitat	F	TC	1	1
Química Inorgànica	2011	Catedràtic/a d'Universitat	F	TC	1	1
Química Inorgànica	2869	Catedràtic/a d'Universitat	F	TC	1	1
Química Orgànica	1679	Professor/a Titular d'Universitat	F	TC	2, 4	1
Química Orgànica	46	Professor/a Titular d'Universitat	F	TC	2, 4	1
Química Inorgànica	194	Professor/a Titular d'Universitat	F	TC	2, 4	1
Química Inorgànica	1537	Professor/a Titular d'Universitat	F	TC	2, 4	1
Química Orgànica	1742	Professor/a Titular d'Universitat	F	TC	2, 4	1
Química Orgànica	2108	Professor/a Titular d'Universitat	F	TC	2, 4	1
Química Orgànica	1743	Professor/a Titular d'Universitat	F	TC	2, 4	1
Química Inorgànica	2107	Professor/a Titular d'Universitat	F	TC	2, 4	1
Química Orgànica	889	Professor/a Titular d'Universitat	F	TC	2, 4	1
Química Orgànica	1381	Professor/a Titular d'Universitat	F	TC	2, 4	1
Química Inorgànica	276	Professor/a Titular d'Universitat	F	TC	2, 4	1
Química Inorgànica	1548	Professor/a Titular d'Escola Universitària	F	TC	3	2
Dep. de Traducció i Comunicació			48			
Traducció i Interpretació	1458	Professor/a Associat/da Tipus 2	CA	12		
Traducció i Interpretació	959	Professor/a Associat/da Tipus 3	CA	6H		
Biblioteconomia i Documentació	920	Professor/a Associat/da Tipus 3	CA	6H		
Traducció i Interpretació	1642	Professor/a Associat/da Tipus 1	CA	TC		
Traducció i Interpretació	1664	Professor/a Titular d'Universitat	F	TC	2, 4	1
Traducció i Interpretació	2140	Professor/a Titular d'Universitat	F	TC	2, 4	1
Traducció i Interpretació	1662	Professor/a Titular d'Universitat	F	TC	2, 4	1
Traducció i Interpretació	1740	Professor/a Titular d'Universitat	F	TC	2, 4	1
Traducció i Interpretació	1772	Professor/a Titular d'Universitat	F	TC	2, 4	1
Traducció i Interpretació	1385	Professor/a Titular d'Universitat	F	TC	2, 4	1
Traducció i Interpretació	1741	Professor/a Titular d'Universitat	F	TC	2, 4	1
Traducció i Interpretació	1464	Professor/a Titular d'Universitat	F	TC	2, 4	1
Traducció i Interpretació	1377	Professor/a Titular d'Universitat	F	TC	2, 4	1
Traducció i Interpretació	2110	Professor/a Titular d'Universitat	F	TC	2, 4	1
Traducció i Interpretació	1663	Professor/a Titular d'Universitat	F	TC	2, 4	1
Traducció i Interpretació	2133	Professor/a Titular d'Universitat	F	TC	2, 4	1
Traducció i Interpretació	427	Professor/a Titular d'Universitat	F	TC	2, 4	1
Traducció i Interpretació	1795	Professor/a Titular d'Universitat	F	TC	2, 4	1
Traducció i Interpretació	3062	Professor/a Titular d'Universitat	F	TC	2, 4	1
Traducció i Interpretació	3063	Professor/a Titular d'Universitat	F	TC	2, 4	1
Lingüística General	1384	Professor/a Titular d'Universitat	F	TC	2, 4	1
Lingüística General	435	Professor/a Titular d'Universitat	F	TC	2, 4	1
Traducció i Interpretació	3064	Professor/a Titular d'Universitat	F	TC	2, 4	1
Traducció i Interpretació	1465	Professor/a Titular d'Universitat	F	TC	2, 4	1
Traducció i Interpretació	1704	Professor/a Associat/da Laboral	L	12	3, 6	2
Traducció i Interpretació	3018	Professor/a Associat/da Laboral	L	6H	3, 6	2
Biblioteconomia i Documentació	2600	Professor/a Associat/da Laboral	L	6H	3, 6	2
Traducció i Interpretació	1222	Professor/a Associat/da Laboral	L	6H	3, 6	2
Traducció i Interpretació	3022	Professor/a Associat/da Laboral	L	8	3, 6	2
Traducció i Interpretació	2602	Professor/a Associat/da Laboral	L	6H	3, 6	2
Traducció i Interpretació	3017	Professor/a Associat/da Laboral	L	6H	3, 6	2

1.- RELACIÓ DE LLOCS DE TREBALL DEL PERSONAL DOCENT I INVESTIGADOR DE LA UNIVERSITAT JAUME I DE CASTELLÓ 2008

Àrea de Coneixement	N Plaça	Denominació lloc	RJ	Ded	Req	Funcions
Traducció i Interpretació	2835	Professor/a Associat/da Laboral	L	6H	3, 6	2
Traducció i Interpretació	2833	Professor/a Associat/da Laboral	L	6H	3, 6	2
Traducció i Interpretació	2834	Professor/a Associat/da Laboral	L	8	3, 6	2
Traducció i Interpretació	1116	Professor/a Associat/da Laboral	L	6H	3, 6	2
Traducció i Interpretació	2601	Professor/a Associat/da Laboral	L	10	3, 6	2
Traducció i Interpretació	3020	Professor/a Associat/da Laboral	L	6H	3, 6	2
Traducció i Interpretació	3021	Professor/a Associat/da Laboral	L	8	3, 6	2
Traducció i Interpretació	2832	Professor/a Associat/da Laboral	L	12	3, 6	2
Traducció i Interpretació	3019	Professor/a Associat/da Laboral	L	6H	3, 6	2
Traducció i Interpretació	3023	Professor/a Associat/da Laboral	L	8	3, 6	2
Traducció i Interpretació	1327	Professor/a Ajudant/a Doctor/a Tipus II	L	TC	2, 7	1
Traducció i Interpretació	2574	Professor/a Contractat/da Doctor/a	L	TC	2, 9	1
Traducció i Interpretació	1326	Professor/a Contractat/da Doctor/a	L	TC	2, 9	1
Traducció i Interpretació	2085	Professor/a Contractat/da Doctor/a	L	TC	2, 9	1
Traducció i Interpretació	1857	Professor/a Contractat/da Doctor/a	L	TC	2, 9	1
Biblioteconomia i Documentació	2261	Professor/a Contractat/da Doctor/a	L	TC	2, 9	1
Traducció i Interpretació	1169	Professor/a Col·laborador/a	L	TC	3	2
Dep. d'Economia			50			
Fonaments de l'Anàlisi Econòmica	1063	Professor/a Associat/da Tipus 3	CA	12		
Fonaments de l'Anàlisi Econòmica	1403	Professor/a Associat/da Tipus 2	CA	12		
Història i Institucions Econòmiques	968	Professor/a Associat/da Tipus 3	CA	12		
Fonaments de l'Anàlisi Econòmica	293	Professor/a Associat/da Tipus 3	CA	12		
Fonaments de l'Anàlisi Econòmica	782	Professor/a Associat/da Tipus 1	CA	12		
Economia Aplicada	857	Professor/a Associat/da Tipus 2	CA	12		
Economia Aplicada	1358	Professor/a Associat/da Tipus 2	CA	12		
Economia Aplicada	1102	Professor/a Associat/da Tipus 3	CA	12		
Economia Aplicada	1062	Professor/a Associat/da Tipus 1	CA	6H		
Economia Aplicada	176	Professor/a Associat/da Tipus 3	CA	6H		
Economia Aplicada	2870	Catedràtic/a d'Universitat	F	TC	1	1
Economia Aplicada	520	Catedràtic/a d'Universitat	F	TC	1	1
Fonaments de l'Anàlisi Econòmica	589	Catedràtic/a d'Universitat	F	TC	1	1
Economia Aplicada	460	Catedràtic/a d'Universitat	F	TC	1	1
Fonaments de l'Anàlisi Econòmica	2093	Professor/a Titular d'Universitat	F	TC	2, 4	1
Fonaments de l'Anàlisi Econòmica	1937	Professor/a Titular d'Universitat	F	TC	2, 4	1
Economia Aplicada	2091	Professor/a Titular d'Universitat	F	TC	2, 4	1
Història i Institucions Econòmiques	565	Professor/a Titular d'Universitat	F	TC	2, 4	1
Economia Aplicada	1935	Professor/a Titular d'Universitat	F	TC	2, 4	1
Economia Aplicada	2092	Professor/a Titular d'Universitat	F	TC	2, 4	1
Fonaments de l'Anàlisi Econòmica	883	Professor/a Titular d'Universitat	F	TC	2, 4	1
Història i Institucions Econòmiques	193	Professor/a Titular d'Universitat	F	TC	2, 4	1
Fonaments de l'Anàlisi Econòmica	685	Professor/a Titular d'Universitat	F	TC	2, 4	1
Fonaments de l'Anàlisi Econòmica	1676	Professor/a Titular d'Universitat	F	TC	2, 4	1
Història i Institucions Econòmiques	2141	Professor/a Titular d'Universitat	F	TC	2, 4	1
Economia Aplicada	1782	Professor/a Titular d'Universitat	F	TC	2, 4	1
Economia Aplicada	1936	Professor/a Titular d'Universitat	F	TC	2, 4	1
Economia Aplicada	2392	Professor/a Titular d'Universitat	F	TC	2, 4	1
Economia Aplicada	2134	Professor/a Titular d'Universitat	F	TC	2, 4	1
Fonaments de l'Anàlisi Econòmica	101	Professor/a Titular d'Escola Universitària	F	TC	3	2
Fonaments de l'Anàlisi Econòmica	508	Professor/a Titular d'Escola Universitària	F	TC	3	2
Economia Aplicada	1773	Professor/a Titular d'Escola Universitària	F	TC	3	2
Història i Institucions Econòmiques	580	Professor/a Titular d'Escola Universitària	F	TC	3	2
Economia Aplicada	1522	Professor/a Titular d'Escola Universitària	F	TC	3	2
Fonaments de l'Anàlisi Econòmica	2111	Professor/a Titular d'Escola Universitària	F	TC	3	2
Fonaments de l'Anàlisi Econòmica	2788	Professor/a Associat/da Laboral	L	6H	3, 6	2
Economia Aplicada	2412	Professor/a Associat/da Laboral	L	6H	3, 6	2
Economia Aplicada	3025	Professor/a Associat/da Laboral	L	6H	3, 6	2
Economia Aplicada	1402	Professor/a Associat/da Laboral	L	6H	3, 6	2
Fonaments de l'Anàlisi Econòmica	2787	Professor/a Associat/da Laboral	L	6H	3, 6	2
Economia Aplicada	2410	Professor/a Associat/da Laboral	L	6H	3, 6	2
Economia Aplicada	3026	Professor/a Associat/da Laboral	L	10	3, 6	2
Fonaments de l'Anàlisi Econòmica	3027	Professor/a Associat/da Laboral	L	6H	3, 6	2
Economia Aplicada	3024	Professor/a Associat/da Laboral	L	6H	3, 6	2
Economia Aplicada	2411	Professor/a Associat/da Laboral	L	6H	3, 6	2
Fonaments de l'Anàlisi Econòmica	2414	Professor/a Associat/da Laboral	L	6H	3, 6	2
Història i Institucions Econòmiques	3028	Professor/a Associat/da Laboral	L	12	3, 6	2
Economia Aplicada	2786	Professor/a Associat/da Laboral	L	6H	3, 6	2
Fonaments de l'Anàlisi Econòmica	3073	Professor/a Ajudant/a Doctor/a Tipus II	L	TC	2, 7	1
Fonaments de l'Anàlisi Econòmica	2674	Professor/a Ajudant/a Doctor/a Tipus II	L	TC	2, 7	1
Dep. d'Educació			59			
Didàctica de l'Expressió Musical	1895	Professor/a Associat/da Tipus 1	CA	10		

1.- RELACIÓ DE LLOCS DE TREBALL DEL PERSONAL DOCENT I INVESTIGADOR DE LA UNIVERSITAT JAUME I DE CASTELLÓ 2008

Àrea de Coneixement	N Plaça	Denominació lloc	RJ	Ded	Req	Funcions
Didàctica de les Ciències Socials	523	Professor/a Associat/da Tipus 3	CA	TC		
Teoria i Història de l'Educació	1921	Professor/a Associat/da Tipus 1	CA	12		
Música	1715	Professor/a Associat/da Tipus 1	CA	TC		
Música	1165	Professor/a Associat/da Tipus 1	CA	12		
Didàctica de les Ciències Socials	186	Professor/a Associat/da Tipus 2	CA	TC		
Didàctica i Organització Escolar	1938	Professor/a Titular d'Universitat	F	TC	2, 4	1
Didàctica de la Llengua i de la Literatura	215	Catedràtic/a d'Escola Universitària	F	TC	2	1
Mètodes d'Investigació i Diagnòstic en Educació	2872	Professor/a Titular d'Universitat	F	TC	2, 4	1
Didàctica de l'Expressió Plàstica	389	Catedràtic/a d'Escola Universitària	F	TC	2	1
Didàctica i Organització Escolar	2952	Professor/a Titular d'Universitat	F	TC	2, 4	1
Teoria i Història de l'Educació	65	Professor/a Titular d'Universitat	F	TC	2, 4	1
Didàctica de l'Expressió Musical	992	Professor/a Titular d'Universitat	F	TC	2, 4	1
Didàctica de l'Expressió Plàstica	415	Catedràtic/a d'Escola Universitària	F	TC	2	1
Didàctica i Organització Escolar	2094	Professor/a Titular d'Universitat	F	TC	2, 4	1
Didàctica de la Matemàtica	417	Professor/a Titular d'Escola Universitària	F	TC	3	2
Didàctica de l'Expressió Corporal	274	Professor/a Titular d'Escola Universitària	F	TC	3	2
Didàctica de les Ciències Experimentals	103	Professor/a Titular d'Escola Universitària	F	TC	3	2
Didàctica de l'Expressió Corporal	913	Professor/a Titular d'Escola Universitària	F	TC	3	2
Didàctica de la Llengua i de la Literatura	167	Professor/a Titular d'Escola Universitària	F	TC	3	2
Didàctica de l'Expressió Corporal	211	Professor/a Titular d'Escola Universitària	F	TC	3	2
Teoria i Història de l'Educació	100	Professor/a Titular d'Escola Universitària	F	TC	3	2
Didàctica de l'Expressió Corporal	95	Professor/a Titular d'Escola Universitària	F	TC	3	2
Didàctica i Organització Escolar	71	Professor/a Titular d'Escola Universitària	F	TC	3	2
Didàctica de l'Expressió Corporal	91	Professor/a Titular d'Escola Universitària	F	TC	3	2
Didàctica de la Llengua i de la Literatura	149	Professor/a Titular d'Escola Universitària	F	TC	3	2
Didàctica de la Matemàtica	150	Professor/a Titular d'Escola Universitària	F	TC	3	2
Didàctica de l'Expressió Musical	2871	Professor/a Titular d'Escola Universitària	F	TC	3	2
Didàctica de la Llengua i de la Literatura	11	Professor/a Titular d'Escola Universitària	F	TC	3	2
Música	2112	Professor/a Titular d'Escola Universitària	F	TC	3	2
Didàctica de les Ciències Experimentals	138	Professor/a Titular d'Escola Universitària	F	TC	3	2
Didàctica de les Ciències Socials	124	Professor/a Titular d'Escola Universitària	F	TC	3	2
Didàctica i Organització Escolar	116	Professor/a Titular d'Escola Universitària	F	TC	3	2
Didàctica de l'Expressió Plàstica	81	Professor/a Titular d'Escola Universitària	F	TC	3	2
Didàctica de la Llengua i de la Literatura	169	Professor/a Titular d'Escola Universitària	F	TC	3	2
Didàctica de les Ciències Experimentals	88	Professor/a Titular d'Escola Universitària	F	TC	3	2
Didàctica de la Llengua i de la Literatura	89	Professor/a Titular d'Escola Universitària	F	TC	3	2
Didàctica i Organització Escolar	3108	Professor/a Emèrit	L	TC	8	1
Didàctica i Organització Escolar	3030	Ajudant/a	L	TC	5	2
Didàctica i Organització Escolar	2567	Ajudant/a	L	TC	5	2
Didàctica de l'Expressió Corporal	3029	Ajudant/a	L	TC	5	2
Didàctica i Organització Escolar	3031	Ajudant/a	L	TC	5	2
Didàctica i Organització Escolar	2420	Professor/a Associat/da Laboral	L	6H	3, 6	2
Didàctica i Organització Escolar	2419	Professor/a Associat/da Laboral	L	12	3, 6	2
Didàctica i Organització Escolar	3033	Professor/a Associat/da Laboral	L	6H	3, 6	2
Didàctica de l'Expressió Musical	2579	Professor/a Associat/da Laboral	L	6H	3, 6	2
Didàctica de la Matemàtica	2789	Professor/a Associat/da Laboral	L	12	3, 6	2
Didàctica i Organització Escolar	2043	Professor/a Associat/da Laboral	L	6H	3, 6	2
Didàctica de la Llengua i de la Literatura	2418	Professor/a Associat/da Laboral	L	6H	3, 6	2
Teoria i Història de l'Educació	2792	Professor/a Associat/da Laboral	L	6H	3, 6	2
Mètodes d'Investigació i Diagnòstic en Educació	2790	Professor/a Associat/da Laboral	L	8	3, 6	2
Didàctica de la Matemàtica	2578	Professor/a Associat/da Laboral	L	12	3, 6	2
Música	2791	Professor/a Associat/da Laboral	L	12	3, 6	2
Didàctica i Organització Escolar	2044	Professor/a Associat/da Laboral	L	12	3, 6	2
Didàctica i Organització Escolar	3032	Professor/a Associat/da Laboral	L	10	3, 6	2
Mètodes d'Investigació i Diagnòstic en Educació	2046	Professor/a Associat/da Laboral	L	6H	3, 6	2
Didàctica de l'Expressió Corporal	2417	Professor/a Associat/da Laboral	L	8	3, 6	2
Didàctica i Organització Escolar	2618	Professor/a Contractat/da Doctor/a	L	TC	2, 9	1
Teoria i Història de l'Educació	2619	Professor/a Contractat/da Doctor/a	L	TC	2, 9	1
Dep. d'Enginyeria de Sistemes Industrials i Disseny			60			
Expressió Gràfica Arquitectònica	669	Professor/a Associat/da Tipus 2	CA	TC		
Enginyeria dels Processos de Fabricació	1632	Professor/a Associat/da Tipus 1	CA	6H		
Expressió Gràfica Arquitectònica	670	Professor/a Associat/da Tipus 3	CA	12		
Enginyeria dels Processos de Fabricació	1307	Professor/a Associat/da Tipus 1	CA	6H		
Enginyeria de Sistemes i Automàtica	1304	Professor/a Associat/da Tipus 3	CA	6H		
Enginyeria Elèctrica	1444	Professor/a Associat/da Tipus 1	CA	6H		
Dibuix	1109	Professor/a Associat/da Tipus 2	CA	12		
Dibuix	925	Professor/a Associat/da Tipus 3	CA	12		
Enginyeria Elèctrica	1446	Professor/a Associat/da Tipus 1	CA	12		
Enginyeria de Sistemes i Automàtica	1843	Professor/a Associat/da Tipus 1	CA	6H		
Enginyeria dels Processos de Fabricació	177	Catedràtic/a d'Universitat	F	TC	1	1

1.- RELACIÓ DE LLOCS DE TREBALL DEL PERSONAL DOCENT I INVESTIGADOR DE LA UNIVERSITAT JAUME I DE CASTELLÓ 2008

Àrea de Coneixement	N Plaça	Denominació lloc	RJ	Ded	Req	Funcions
Ciència dels Materials i Enginyeria Metal·lúrgica	708	Catedràtic/a d'Universitat	F	TC	1	1
Enginyeria Elèctrica	1520	Professor/a Titular d'Universitat	F	TC	2, 4	1
Dibuix	664	Professor/a Titular d'Universitat	F	TC	2, 4	1
Expressió Gràfica Arquitectònica	383	Professor/a Titular d'Universitat	F	TC	2, 4	1
Ciència dels Materials i Enginyeria Metal·lúrgica	2130	Professor/a Titular d'Universitat	F	TC	2, 4	1
Dibuix	111	Professor/a Titular d'Universitat	F	TC	2, 4	1
Enginyeria dels Processos de Fabricació	1770	Professor/a Titular d'Universitat	F	TC	2, 4	1
Dibuix	665	Professor/a Titular d'Universitat	F	TC	2, 4	1
Expressió Gràfica Arquitectònica	1499	Professor/a Titular d'Universitat	F	TC	2, 4	1
Ciència dels Materials i Enginyeria Metal·lúrgica	1674	Professor/a Titular d'Universitat	F	TC	2, 4	1
Enginyeria de Sistemes i Automàtica	1744	Professor/a Titular d'Universitat	F	TC	2, 4	1
Enginyeria dels Processos de Fabricació	1793	Professor/a Titular d'Universitat	F	TC	2, 4	1
Expressió Gràfica Arquitectònica	2654	Professor/a Titular d'Escola Universitària	F	TC	3	2
Enginyeria dels Processos de Fabricació	3039	Ajudant/a	L	TC	5	2
Enginyeria Elèctrica	2511	Ajudant/a	L	TC	5	2
Enginyeria de Sistemes i Automàtica	2852	Ajudant/a	L	TC	5	2
Enginyeria Elèctrica	2679	Ajudant/a	L	TC	5	2
Expressió Gràfica Arquitectònica	2800	Ajudant/a	L	TC	5	2
Ciència dels Materials i Enginyeria Metal·lúrgica	2258	Ajudant/a	L	TC	5	2
Expressió Gràfica Arquitectònica	2575	Ajudant/a	L	TC	5	2
Enginyeria Elèctrica	2798	Ajudant/a	L	TC	5	2
Enginyeria de Sistemes i Automàtica	2512	Ajudant/a	L	TC	5	2
Expressió Gràfica Arquitectònica	2799	Ajudant/a	L	TC	5	2
Enginyeria Elèctrica	2074	Professor/a Associat/da Laboral	L	6H	3, 6	2
Enginyeria de Sistemes i Automàtica	3038	Professor/a Associat/da Laboral	L	6H	3, 6	2
Enginyeria de Sistemes i Automàtica	3037	Professor/a Associat/da Laboral	L	6H	3, 6	2
Ciència dels Materials i Enginyeria Metal·lúrgica	2593	Professor/a Associat/da Laboral	L	6H	3, 6	2
Dibuix	2795	Professor/a Associat/da Laboral	L	6H	3, 6	2
Enginyeria dels Processos de Fabricació	3041	Professor/a Associat/da Laboral	L	6H	3, 6	2
Enginyeria de Sistemes i Automàtica	2070	Professor/a Associat/da Laboral	L	6H	3, 6	2
Enginyeria Elèctrica	3042	Professor/a Associat/da Laboral	L	6H	3, 6	2
Expressió Gràfica Arquitectònica	2596	Professor/a Associat/da Laboral	L	10	3, 6	2
Enginyeria de Sistemes i Automàtica	2440	Professor/a Associat/da Laboral	L	6H	3, 6	2
Expressió Gràfica Arquitectònica	3044	Professor/a Associat/da Laboral	L	6H	3, 6	2
Ciència dels Materials i Enginyeria Metal·lúrgica	2168	Professor/a Associat/da Laboral	L	6H	3, 6	2
Enginyeria de Sistemes i Automàtica	3036	Professor/a Associat/da Laboral	L	6H	3, 6	2
Expressió Gràfica Arquitectònica	2597	Professor/a Associat/da Laboral	L	10	3, 6	2
Ciència dels Materials i Enginyeria Metal·lúrgica	3034	Professor/a Associat/da Laboral	L	6H	3, 6	2
Ciència dels Materials i Enginyeria Metal·lúrgica	2191	Professor/a Associat/da Laboral	L	6H	3, 6	2
Enginyeria de Sistemes i Automàtica	2796	Professor/a Associat/da Laboral	L	6H	3, 6	2
Ciència dels Materials i Enginyeria Metal·lúrgica	3035	Professor/a Associat/da Laboral	L	6H	3, 6	2
Ciència dels Materials i Enginyeria Metal·lúrgica	2794	Professor/a Associat/da Laboral	L	8	3, 6	2
Expressió Gràfica Arquitectònica	3043	Professor/a Associat/da Laboral	L	6H	3, 6	2
Enginyeria dels Processos de Fabricació	3040	Professor/a Associat/da Laboral	L	6H	3, 6	2
Expressió Gràfica Arquitectònica	2801	Professor/a Associat/da Laboral	L	10	3, 6	2
Ciència dels Materials i Enginyeria Metal·lúrgica	1302	Professor/a Contractat/da Doctor/a	L	TC	2, 9	1
Enginyeria dels Processos de Fabricació	1305	Professor/a Col·laborador/a	L	TC	3	2
Enginyeria de Sistemes i Automàtica	2350	Professor/a Col·laborador/a	L	TC	3	2
Enginyeria dels Processos de Fabricació	837	Professor/a Col·laborador/a	L	TC	3	2
Dep. d'Enginyeria i Ciència dels Computadors			54			
Arquitectura i Tecnologia de Computadors	1809	Professor/a Associat/da Tipus 1	CA	6H		
Ciència de la Computació i Intel·ligència Artificial	820	Professor/a Associat/da Tipus 2	CA	6H		
Arquitectura i Tecnologia de Computadors	653	Professor/a Associat/da Tipus 2	CA	12		
Ciència de la Computació i Intel·ligència Artificial	818	Professor/a Associat/da Tipus 2	CA	12		
Ciència de la Computació i Intel·ligència Artificial	1812	Professor/a Associat/da Tipus 1	CA	12		
Arquitectura i Tecnologia de Computadors	1346	Professor/a Associat/da Tipus 1	CA	6H		
Arquitectura i Tecnologia de Computadors	504	Professor/a Associat/da Tipus 2	CA	12		
Ciència de la Computació i Intel·ligència Artificial	1284	Professor/a Associat/da Tipus 1	CA	6H		
Arquitectura i Tecnologia de Computadors	473	Professor/a Associat/da Tipus 1	CA	6H		
Ciència de la Computació i Intel·ligència Artificial	426	Catedràtic/a d'Universitat	F	TC	1	1
Ciència de la Computació i Intel·ligència Artificial	252	Catedràtic/a d'Universitat	F	TC	1	1
Ciència de la Computació i Intel·ligència Artificial	808	Professor/a Titular d'Universitat	F	TC	2, 4	1
Ciència de la Computació i Intel·ligència Artificial	1532	Professor/a Titular d'Universitat	F	TC	2, 4	1
Ciència de la Computació i Intel·ligència Artificial	1533	Professor/a Titular d'Universitat	F	TC	2, 4	1
Arquitectura i Tecnologia de Computadors	1736	Professor/a Titular d'Universitat	F	TC	2, 4	1
Arquitectura i Tecnologia de Computadors	1783	Professor/a Titular d'Universitat	F	TC	2, 4	1
Ciència de la Computació i Intel·ligència Artificial	1513	Professor/a Titular d'Universitat	F	TC	2, 4	1
Ciència de la Computació i Intel·ligència Artificial	1549	Professor/a Titular d'Universitat	F	TC	2, 4	1
Arquitectura i Tecnologia de Computadors	1669	Professor/a Titular d'Universitat	F	TC	2, 4	1
Arquitectura i Tecnologia de Computadors	2135	Professor/a Titular d'Universitat	F	TC	2, 4	1

1.- RELACIÓ DE LLOCS DE TREBALL DEL PERSONAL DOCENT I INVESTIGADOR DE LA UNIVERSITAT JAUME I DE CASTELLÓ 2008

Àrea de Coneixement	N Plaça	Denominació lloc	RJ	Ded	Req	Funcions
Arquitectura i Tecnologia de Computadors	2136	Professor/a Titular d'Universitat	F	TC	2, 4	1
Ciència de la Computació i Intel.ligència Artificial	1784	Professor/a Titular d'Universitat	F	TC	2, 4	1
Arquitectura i Tecnologia de Computadors	919	Professor/a Titular d'Universitat	F	TC	2, 4	1
Ciència de la Computació i Intel.ligència Artificial	1785	Professor/a Titular d'Universitat	F	TC	2, 4	1
Ciència de la Computació i Intel.ligència Artificial	1672	Professor/a Titular d'Universitat	F	TC	2, 4	1
Ciència de la Computació i Intel.ligència Artificial	1671	Professor/a Titular d'Universitat	F	TC	2, 4	1
Ciència de la Computació i Intel.ligència Artificial	1766	Professor/a Titular d'Universitat	F	TC	2, 4	1
Arquitectura i Tecnologia de Computadors	1939	Professor/a Titular d'Universitat	F	TC	2, 4	1
Arquitectura i Tecnologia de Computadors	1531	Professor/a Titular d'Universitat	F	TC	2, 4	1
Ciència de la Computació i Intel.ligència Artificial	1767	Professor/a Titular d'Universitat	F	TC	2, 4	1
Arquitectura i Tecnologia de Computadors	1670	Professor/a Titular d'Universitat	F	TC	2, 4	1
Ciència de la Computació i Intel.ligència Artificial	809	Professor/a Titular d'Universitat	F	TC	2, 4	1
Ciència de la Computació i Intel.ligència Artificial	250	Professor/a Titular d'Universitat	F	TC	2, 4	1
Ciència de la Computació i Intel.ligència Artificial	444	Professor/a Titular d'Universitat	F	TC	2, 4	1
Arquitectura i Tecnologia de Computadors	1467	Professor/a Titular d'Escola Universitària	F	TC	3	2
Arquitectura i Tecnologia de Computadors	1523	Professor/a Titular d'Escola Universitària	F	TC	3	2
Ciència de la Computació i Intel.ligència Artificial	1539	Professor/a Titular d'Escola Universitària	F	TC	3	2
Arquitectura i Tecnologia de Computadors	2398	Ajudant/a	L	TC	5	2
Ciència de la Computació i Intel.ligència Artificial	2568	Ajudant/a	L	TC	5	2
Ciència de la Computació i Intel.ligència Artificial	2399	Ajudant/a	L	TC	5	2
Arquitectura i Tecnologia de Computadors	3045	Professor/a Associat/da Laboral	L	8	3, 6	2
Ciència de la Computació i Intel.ligència Artificial	2426	Professor/a Associat/da Laboral	L	6H	3, 6	2
Ciència de la Computació i Intel.ligència Artificial	2793	Professor/a Associat/da Laboral	L	6H	3, 6	2
Ciència de la Computació i Intel.ligència Artificial	1620	Professor/a Associat/da Laboral	L	6H	3, 6	2
Arquitectura i Tecnologia de Computadors	1808	Professor/a Associat/da Laboral	L	6H	3, 6	2
Ciència de la Computació i Intel.ligència Artificial	2048	Professor/a Associat/da Laboral	L	6H	3, 6	2
Ciència de la Computació i Intel.ligència Artificial	2198	Professor/a Associat/da Laboral	L	6H	3, 6	2
Ciència de la Computació i Intel.ligència Artificial	2425	Professor/a Associat/da Laboral	L	8	3, 6	2
Arquitectura i Tecnologia de Computadors	1616	Professor/a Contractat/da Doctor/a	L	TC	2, 9	1
Arquitectura i Tecnologia de Computadors	1717	Professor/a Contractat/da Doctor/a	L	TC	2, 9	1
Ciència de la Computació i Intel.ligència Artificial	2250	Professor/a Contractat/da Doctor/a	L	TC	2, 9	1
Arquitectura i Tecnologia de Computadors	656	Professor/a Col·laborador/a	L	TC	3	2
Arquitectura i Tecnologia de Computadors	1422	Professor/a Col·laborador/a	L	TC	3	2
Ciència de la Computació i Intel.ligència Artificial	2047	Professor/a Col·laborador/a	L	TC	3	2
Dep. d'Enginyeria Mecànica i Construcció			70			
Expressió Gràfica en l'Enginyeria	1776	Professor/a Associat/da Tipus 1	CA	12		
Expressió Gràfica en l'Enginyeria	1092	Professor/a Associat/da Tipus 1	CA	8		
Expressió Gràfica en l'Enginyeria	596	Professor/a Associat/da Tipus 3	CA	12		
Expressió Gràfica en l'Enginyeria	1849	Professor/a Associat/da Tipus 1	CA	12		
Projectes d'Enginyeria	1320	Professor/a Associat/da Tipus 2	CA	6H		
Enginyeria Mecànica	1312	Professor/a Associat/da Tipus 1	CA	6H		
Projectes d'Enginyeria	1456	Professor/a Associat/da Tipus 1	CA	8		
Expressió Gràfica en l'Enginyeria	886	Catedràtic/a d'Universitat	F	TC	1	1
Projectes d'Enginyeria	2132	Professor/a Titular d'Universitat	F	TC	2, 4	1
Màquines i Motors Tèrmics	2123	Professor/a Titular d'Universitat	F	TC	2, 4	1
Mecànica de Mitjans Continus i Teoria de les Estructures	1771	Professor/a Titular d'Universitat	F	TC	2, 4	1
Expressió Gràfica en l'Enginyeria	2131	Professor/a Titular d'Universitat	F	TC	2, 4	1
Projectes d'Enginyeria	2969	Professor/a Titular d'Universitat	F	TC	2, 4	1
Enginyeria Mecànica	667	Professor/a Titular d'Universitat	F	TC	2, 4	1
Expressió Gràfica en l'Enginyeria	2651	Professor/a Titular d'Universitat	F	TC	2, 4	1
Enginyeria Mecànica	2109	Professor/a Titular d'Universitat	F	TC	2, 4	1
Enginyeria Mecànica	1794	Professor/a Titular d'Universitat	F	TC	2, 4	1
Mecànica de Fluids	839	Professor/a Titular d'Universitat	F	TC	2, 4	1
Expressió Gràfica en l'Enginyeria	1519	Professor/a Titular d'Universitat	F	TC	2, 4	1
Projectes d'Enginyeria	1476	Professor/a Titular d'Universitat	F	TC	2, 4	1
Construccions Arquitectòniques	2652	Professor/a Titular d'Escola Universitària	F	TC	3	2
Màquines i Motors Tèrmics	2123	Professor/a Titular d'Escola Universitària	F	TC	3	2
Construccions Arquitectòniques	2653	Professor/a Titular d'Escola Universitària	F	TC	3	2
Expressió Gràfica en l'Enginyeria	2807	Ajudant/a	L	TC	5	2
Projectes d'Enginyeria	2897	Ajudant/a	L	TC	5	2
Projectes d'Enginyeria	2898	Ajudant/a	L	TC	5	2
Expressió Gràfica en l'Enginyeria	3055	Ajudant/a	L	TC	5	2
Mecànica de Mitjans Continus i Teoria de les Estructures	3058	Ajudant/a	L	TC	5	2
Enginyeria Mecànica	2805	Ajudant/a	L	TC	5	2
Màquines i Motors Tèrmics	2896	Ajudant/a	L	TC	5	2
Mecànica de Mitjans Continus i Teoria de les Estructures	3057	Ajudant/a	L	TC	5	2
Enginyeria Mecànica	2259	Ajudant/a	L	TC	5	2
Mecànica de Mitjans Continus i Teoria de les Estructures	2680	Ajudant/a	L	TC	5	2
Construccions Arquitectòniques	3047	Ajudant/a	L	TC	5	2
Construccions Arquitectòniques	3046	Ajudant/a	L	TC	5	2

1.- RELACIÓ DE LLOCS DE TREBALL DEL PERSONAL DOCENT I INVESTIGADOR DE LA UNIVERSITAT JAUME I DE CASTELLÓ 2008

Àrea de Coneixement	N Plaça	Denominació lloc	RJ	Ded	Req	Funcions
Mecànica de Mitjans Continus i Teoria de les Estructures	1454	Professor/a Associat/da Laboral	L	6H	3, 6	2
Construccions Arquitectòniques	3049	Professor/a Associat/da Laboral	L	6H	3, 6	2
Enginyeria Mecànica	3052	Professor/a Associat/da Laboral	L	8	3, 6	2
Màquines i Motors Tèrmics	3056	Professor/a Associat/da Laboral	L	6H	3, 6	2
Enginyeria Mecànica	3053	Professor/a Associat/da Laboral	L	8	3, 6	2
Mecànica de Mitjans Continus i Teoria de les Estructures	3059	Professor/a Associat/da Laboral	L	10	3, 6	2
Enginyeria Mecànica	1448	Professor/a Associat/da Laboral	L	10	3, 6	2
Projectes d'Enginyeria	2442	Professor/a Associat/da Laboral	L	8	3, 6	2
Mecànica de Mitjans Continus i Teoria de les Estructures	3059	Professor/a Associat/da Laboral	L	10	3, 6	2
Màquines i Motors Tèrmics	2077	Professor/a Associat/da Laboral	L	6H	3, 6	2
Mecànica de Fluids	1854	Professor/a Associat/da Laboral	L	6H	3, 6	2
Construccions Arquitectòniques	3051	Professor/a Associat/da Laboral	L	6H	3, 6	2
Enginyeria Mecànica	3054	Professor/a Associat/da Laboral	L	8	3, 6	2
Expressió Gràfica en l'Enginyeria	2808	Professor/a Associat/da Laboral	L	8	3, 6	2
Construccions Arquitectòniques	3050	Professor/a Associat/da Laboral	L	6H	3, 6	2
Enginyeria Mecànica	2806	Professor/a Associat/da Laboral	L	6H	3, 6	2
Construccions Arquitectòniques	2804	Professor/a Associat/da Laboral	L	10	3, 6	2
Mecànica de Mitjans Continus i Teoria de les Estructures	2598	Professor/a Associat/da Laboral	L	12	3, 6	2
Projectes d'Enginyeria	1640	Professor/a Associat/da Laboral	L	8	3, 6	2
Mecànica de Mitjans Continus i Teoria de les Estructures	2441	Professor/a Associat/da Laboral	L	6H	3, 6	2
Construccions Arquitectòniques	2594	Professor/a Associat/da Laboral	L	12	3, 6	2
Mecànica de Fluids	1991	Professor/a Associat/da Laboral	L	10	3, 6	2
Construccions Arquitectòniques	3048	Professor/a Associat/da Laboral	L	10	3, 6	2
Projectes d'Enginyeria	2599	Professor/a Associat/da Laboral	L	12	3, 6	2
Projectes d'Enginyeria	2493	Professor/a Ajudant/a Doctor/a Tipus I	L	TC	2, 7	1
Projectes d'Enginyeria	1190	Professor/a Contractat/da Doctor/a	L	TC	2, 9	1
Màquines i Motors Tèrmics	1317	Professor/a Contractat/da Doctor/a	L	TC	2, 9	1
Mecànica de Fluids	1636	Professor/a Contractat/da Doctor/a	L	TC	2, 9	1
Mecànica de Fluids	2080	Professor/a Contractat/da Doctor/a	L	TC	2, 9	1
Expressió Gràfica en l'Enginyeria	1710	Professor/a Col·laborador/a	L	TC	3	2
Mecànica de Fluids	2510	Professor/a Col·laborador/a	L	TC	3	2
Construccions Arquitectòniques	2803	Professor/a Col·laborador/a	L	TC	3	2
Mecànica de Mitjans Continus i Teoria de les Estructures	1855	Professor/a Col·laborador/a	L	TC	3	2
Projectes d'Enginyeria	1568	Professor/a Col·laborador/a	L	TC	3	2
Enginyeria Mecànica	1712	Professor/a Col·laborador/a	L	TC	3	2
Dep. d'Enginyeria Química			18			
Enginyeria Química	139	Catedràtic/a d'Universitat	F	TC	1	1
Enginyeria Química	1934	Catedràtic/a d'Universitat	F	TC	1	1
Enginyeria Química	436	Catedràtic/a d'Universitat	F	TC	1	1
Enginyeria Química	188	Professor/a Titular d'Universitat	F	TC	2, 4	1
Enginyeria Química	572	Professor/a Titular d'Universitat	F	TC	2, 4	1
Enginyeria Química	2099	Professor/a Titular d'Universitat	F	TC	2, 4	1
Enginyeria Química	2100	Professor/a Titular d'Universitat	F	TC	2, 4	1
Enginyeria Química	2145	Professor/a Titular d'Universitat	F	TC	2, 4	1
Enginyeria Química	278	Professor/a Titular d'Universitat	F	TC	2, 4	1
Enginyeria Química	1763	Professor/a Titular d'Universitat	F	TC	2, 4	1
Enginyeria Química	397	Professor/a Titular d'Universitat	F	TC	2, 4	1
Enginyeria Química	433	Professor/a Titular d'Universitat	F	TC	2, 4	1
Enginyeria Química	386	Professor/a Titular d'Universitat	F	TC	2, 4	1
Enginyeria Química	1511	Professor/a Titular d'Universitat	F	TC	2, 4	1
Enginyeria Química	2101	Professor/a Titular d'Universitat	F	TC	2, 4	1
Enginyeria Química	106	Professor/a Titular d'Escola Universitària	F	TC	3	2
Enginyeria Química	2391	Professor/a Emèrit	L	TC	8	1
Enginyeria Química	2811	Professor/a Associat/da Laboral	L	6H	3, 6	2
Dep. d'Estudis Anglesos			38			
Filologia Anglesa	1724	Professor/a Associat/da Tipus 1	CA	12		
Filologia Anglesa	1274	Professor/a Associat/da Tipus 1	CA	12		
Filologia Anglesa	902	Professor/a Associat/da Tipus 2	CA	TC		
Filologia Anglesa	1345	Professor/a Associat/da Tipus 2	CA	12		
Filologia Anglesa	1004	Professor/a Associat/da Tipus 2	CA	6H		
Filologia Anglesa	952	Professor/a Associat/da Tipus 1	CA	6H		
Filologia Anglesa	1173	Professor/a Associat/da Tipus 2	CA	6H		
Filologia Anglesa	1928	Professor/a Associat/da Tipus 1	CA	12		
Filologia Anglesa	878	Professor/a Associat/da Tipus 1	CA	TC		
Filologia Anglesa	1996	Catedràtic/a d'Universitat	F	TC	1	1
Filologia Anglesa	2137	Professor/a Titular d'Universitat	F	TC	2, 4	1
Filologia Anglesa	871	Professor/a Titular d'Universitat	F	TC	2, 4	1
Filologia Anglesa	137	Professor/a Titular d'Universitat	F	TC	2, 4	1
Filologia Anglesa	1786	Professor/a Titular d'Universitat	F	TC	2, 4	1
Filologia Anglesa	907	Professor/a Titular d'Universitat	F	TC	2, 4	1

1.- RELACIÓ DE LLOCS DE TREBALL DEL PERSONAL DOCENT I INVESTIGADOR DE LA UNIVERSITAT JAUME I DE CASTELLÓ 2008

Àrea de Coneixement	N Plaça	Denominació lloc	RJ	Ded	Req	Funcions
Filologia Anglesa	1765	Professor/a Titular d'Universitat	F	TC	2, 4	1
Filologia Anglesa	527	Professor/a Titular d'Universitat	F	TC	2, 4	1
Filologia Anglesa	2095	Professor/a Titular d'Universitat	F	TC	2, 4	1
Filologia Anglesa	261	Professor/a Titular d'Universitat	F	TC	2, 4	1
Filologia Anglesa	1764	Professor/a Titular d'Universitat	F	TC	2, 4	1
Filologia Anglesa	2096	Professor/a Titular d'Universitat	F	TC	2, 4	1
Filologia Anglesa	43	Professor/a Titular d'Universitat	F	TC	2, 4	1
Filologia Anglesa	1378	Professor/a Titular d'Universitat	F	TC	2, 4	1
Filologia Anglesa	410	Professor/a Titular d'Universitat	F	TC	2, 4	1
Filologia Anglesa	2138	Professor/a Titular d'Universitat	F	TC	2, 4	1
Filologia Anglesa	2393	Professor/a Titular d'Universitat	F	TC	2, 4	1
Filologia Anglesa	2022	Professor/a Associat/da Laboral	L	12	3, 6	2
Filologia Anglesa	2813	Professor/a Associat/da Laboral	L	10	3, 6	2
Filologia Anglesa	1981	Professor/a Associat/da Laboral	L	12	3, 6	2
Filologia Anglesa	2021	Professor/a Associat/da Laboral	L	12	3, 6	2
Filologia Anglesa	3072	Professor/a Ajudant/a Doctor/a Tipus I	L	TC	2, 7	1
Filologia Anglesa	2049	Professor/a Contractat/da Doctor/a	L	TC	2, 9	1
Filologia Anglesa	1610	Professor/a Contractat/da Doctor/a	L	TC	2, 9	1
Filologia Anglesa	2564	Professor/a Contractat/da Doctor/a	L	TC	2, 9	1
Filologia Anglesa	874	Professor/a Contractat/da Doctor/a	L	TC	2, 9	1
Filologia Anglesa	1272	Professor/a Contractat/da Doctor/a	L	TC	2, 9	1
Filologia Anglesa	2395	Professor/a Col·laborador/a	L	TC	3	2
Filologia Anglesa	2569	Professor/a Col·laborador/a	L	TC	3	2
Dep. d'Història, Geografia i Art			26			
Història Contemporània	967	Professor/a Associat/da Tipus 2	CA	8		
Estètica i Teoria de les Arts	1615	Professor/a Associat/da Tipus 3	CA	12		
Història de l'Art	1421	Professor/a Associat/da Tipus 2	CA	12		
Geografia Humana	1419	Professor/a Associat/da Tipus 3	CA	12		
Prehistòria	519	Catedràtic/a d'Universitat	F	TC	1	1
Història Contemporània	413	Catedràtic/a d'Universitat	F	TC	1	1
Anàlisi Geogràfica Regional	422	Catedràtic/a d'Universitat	F	TC	1	1
Estètica i Teoria de les Arts	2005	Catedràtic/a d'Universitat	F	TC	1	1
Història Contemporània	448	Professor/a Titular d'Universitat	F	TC	2, 4	1
Història Moderna	689	Professor/a Titular d'Universitat	F	TC	2, 4	1
Anàlisi Geogràfica Regional	2012	Catedràtic/a d'Escola Universitària	F	TC	2	1
Història Antiga	559	Professor/a Titular d'Universitat	F	TC	2, 4	1
Anàlisi Geogràfica Regional	128	Catedràtic/a d'Escola Universitària	F	TC	2	1
Història de l'Art	228	Professor/a Titular d'Universitat	F	TC	2, 4	1
Història Contemporània	93	Catedràtic/a d'Escola Universitària	F	TC	2	1
Geografia Humana	165	Professor/a Titular d'Universitat	F	TC	2, 4	1
Història Contemporània	1678	Professor/a Titular d'Universitat	F	TC	2, 4	1
Estètica i Teoria de les Arts	162	Professor/a Titular d'Universitat	F	TC	2, 4	1
Història Contemporània	2151	Professor/a Titular d'Escola Universitària	F	TC	3	2
Anàlisi Geogràfica Regional	1538	Professor/a Titular d'Escola Universitària	F	TC	3	2
Història Moderna	122	Professor/a Titular d'Escola Universitària	F	TC	3	2
Història Medieval	2152	Professor/a Titular d'Escola Universitària	F	TC	3	2
Història Contemporània	3060	Professor/a Associat/da Laboral	L	10	3, 6	2
Història de l'Art	2592	Professor/a Associat/da Laboral	L	6H	3, 6	2
Història Contemporània	3061	Professor/a Associat/da Laboral	L	10	3, 6	2
Història de l'Art	1564	Professor/a Contractat/da Doctor/a	L	TC	2, 9	1

codi	Requisits
1	Pertanyer al Cos de Professors Titulars d'Universitat i obtenir l'acreditació per a Catedràtic o Catedràtica d'Universitat
2	Estar en possessió del títol de doctor/a
3	Llicenciat, Arquitecte o Enginyer. També Diplomat, Arquitecte Tècnic o Enginyer Tècnic.
4	Estar acreditat per a Professora o Professor Titular d'Universitat
5	Haver estat admés o en condicions de ser admés en estudis de doctorat.
6	Especialistes de reconeguda competència que acrediten estar exercint, fora de l'àmbit acadèmic universitari, una activitat remunerada laboral, professional o en l'administració pública, per a les que capaç el títol acadèmic que la persona interessada posseïssa, durant un període mínim de tres anys dins del cinc anteriors a la seua contractació com a professorat associat.
7	Tindre l'avaluació positiva de la seua activitat universitària per la figura de professor/a ajudant/a doctor/a per l'ANECA, la CVAEC o agències autonòmiques amb capacitat d'acreditació a la Comunitat Valenciana.
8	Professors o professores jubilats que hagen prestat serveis destacats a la universitat.
9	Tindre l'avaluació positiva de la seua activitat universitària per la figura de professor/a contractat doctor/a per l'ANECA, la CVAEC o agències autonòmiques amb capacitat d'acreditació a la Comunitat Valenciana.
10	Professors o investigadors de reconegut prestigi de altres universitats i centres d'investigació, espanyols o estrangers.

codi	Funcions
1	Docents i investigadores
2	Docents

codi	Règim jurídic
CA	Personal contractat administratiu
F	Personal funcionari
L	Personal laboral

2.- RELACIÓ DE LLOCS DE TREBALL DEL PERSONAL D'ADMINISTRACIÓ I SERVEIS DE LA UNIVERSITAT JAUME I DE CASTELLÓ 2008

Denominació	Nº L.I.T	Nat.	GNE	Escala	SP	Jornada	Requisits
Total general	506						
Assessoria Jurídica	3						
Tècnic/a superior jurídic Assessoria Jurídica	10432	FAG	A24E045	Escala Tècnica d'Administració.	Concurs	Matí	Coneixement de valencià nivell mitjà o equivalent. Llicenciatura en Dret.
Cap del Negociat d'Assumptes Jurídics	10050	FAG	C20E035	Escala Administrativa.	Concurs	Matí	Coneixement de valencià nivell mitjà o equivalent.
Administratiu/va Biblioteca	10014 41	FAG	C16E012	Escala Administrativa.	Concurs	Matí	Coneixement de valencià nivell mitjà o equivalent.
Cap del Servei de Biblioteca	10070	FAE	A27E049	Escala Facultativa d'Arxius i Biblioteques.	Concurs	Matí	Coneixement de valencià nivell mitjà o equivalent.
Cap de Secció de Biblioteca	10071	FAE	A24E045	Escala Facultativa d'Arxius i Biblioteques.	Concurs	Matí	Coneixement de valencià nivell mitjà o equivalent.
Ajudant/a d'Arxius i Biblioteques	10072	FAE	B20E036	Escala d'Ajudants d'Arxius i Biblioteques.	Concurs	Matí	Coneixement de valencià nivell mitjà o equivalent.
Ajudant/a d'Arxius i Biblioteques	10073	FAE	B20E036	Escala d'Ajudants d'Arxius i Biblioteques.	Concurs	Matí	Coneixement de valencià nivell mitjà o equivalent.
Ajudant/a d'Arxius i Biblioteques	10076	FAE	B20E036	Escala d'Ajudants d'Arxius i Biblioteques.	Concurs	Matí	Coneixement de valencià nivell mitjà o equivalent.
Ajudant/a d'Arxius i Biblioteques	10077	FAE	B20E036	Escala d'Ajudants d'Arxius i Biblioteques.	Concurs	Matí	Coneixement de valencià nivell mitjà o equivalent.
Tècnic/a mitjà/na documentalista	10079	FAE	B20E036	Escala Tècnica Mitjana Documentalista.	Concurs	Matí	Coneixement de valencià nivell mitjà o equivalent.
Arxiver/a	10240	FAE	B20E036	Escala d'Ajudants d'Arxius i Biblioteques.	Concurs	Matí	Coneixement de valencià nivell mitjà o equivalent.
Ajudant/a d'Arxius i Biblioteques	10311	FAE	B20E036	Escala d'Ajudants d'Arxius i Biblioteques.	Concurs	Matí	Coneixement de valencià nivell mitjà o equivalent.
Cap del Negociat d' Adquisicions de Biblioteca	10078	FAG	C20E035	Escala Administrativa.	Concurs	Matí	Coneixement de valencià nivell mitjà o equivalent.
Tècnic/a especialista de biblioteca	10312	FAE	C20E017	Escala Tècnica Bàsica de Biblioteca.	Concurs	Matí	Coneixement de valencià nivell mitjà o equivalent.
Tècnic/a especialista de biblioteca	10313	FAE	C20E017	Escala Tècnica Bàsica de Biblioteca.	Concurs	Matí	Coneixement de valencià nivell mitjà o equivalent.
Tècnic/a especialista de biblioteca	10314	FAE	C20E017	Escala Tècnica Bàsica de Biblioteca.	Concurs	Matí	Coneixement de valencià nivell mitjà o equivalent.
Tècnic/a especialista de biblioteca	10440	FAE	C20E017	Escala Tècnica Bàsica de Biblioteca.	Concurs	Matí	Coneixement de valencià nivell mitjà o equivalent.
Tècnic/a especialista de biblioteca	10441	FAE	C20E017	Escala Tècnica Bàsica de Biblioteca.	Concurs	Matí	Coneixement de valencià nivell mitjà o equivalent.
Tècnic/a especialista de biblioteca	10442	FAE	C20E017	Escala Tècnica Bàsica de Biblioteca.	Concurs	Matí	Coneixement de valencià nivell mitjà o equivalent.
Tècnic/a especialista de biblioteca	10522	FAE	C20E017	Escala Tècnica Bàsica de Biblioteca.	Concurs	Vesprada	Coneixement de valencià nivell mitjà o equivalent.
Tècnic/a especialista de biblioteca	10523	FAE	C20E017	Escala Tècnica Bàsica de Biblioteca.	Concurs	Vesprada	Coneixement de valencià nivell mitjà o equivalent.
Tècnic/a especialista de biblioteca	10531	FAE	C20E017	Escala Tècnica Bàsica de Biblioteca.	Concurs	Vesprada	Coneixement de valencià nivell mitjà o equivalent.
Tècnic/a especialista de biblioteca	10532	FAE	C20E017	Escala Tècnica Bàsica de Biblioteca.	Concurs	Vesprada	Coneixement de valencià nivell mitjà o equivalent.
Administratiu/va	10080	FAG	C16E024	Escala Administrativa.	Concurs	Matí	Coneixement de valencià nivell mitjà o equivalent.
Administratiu/va	10082	FAG	C16E024	Escala Administrativa.	Concurs	Matí	Coneixement de valencià nivell mitjà o equivalent.
Administratiu/va	10241	FAG	C16E024	Escala Administrativa.	Concurs	Matí	Coneixement de valencià nivell mitjà o equivalent.
Administratiu/va	10443	FAG	C16E024	Escala Administrativa.	Concurs	Matí	Coneixement de valencià nivell mitjà o equivalent.
Administratiu/va	10081	FAG	C16E012	Escala Administrativa.	Concurs	Matí	Coneixement de valencià nivell mitjà o equivalent.
Administratiu/va	10242	FAG	C16E012	Escala Administrativa.	Concurs	Matí	Coneixement de valencià nivell mitjà o equivalent.
Auxiliar de serveis bibliogràfics	10087	FAG	D14E017	Escala Auxiliar Bàsica de Suport Administratiu.	Concurs	Vesprada	Coneixement de valencià nivell mitjà o equivalent.
Biblioteca							Haver superat proves selectives d'acord amb les funcions del lloc de treball o la corresponent especialitat en llocs de laboratori.
Auxiliar de serveis bibliogràfics	10220	FAG	D14E017	Escala Auxiliar Bàsica de Suport Administratiu.	Concurs	Vesprada	Coneixement de valencià nivell mitjà o equivalent.
Biblioteca							Haver superat proves selectives d'acord amb les funcions del lloc de treball o la corresponent especialitat en llocs de laboratori.
Auxiliar de serveis bibliogràfics	10243	FAG	D14E017	Escala Auxiliar Bàsica de Suport Administratiu.	Concurs	Vesprada	Haver superat proves selectives d'acord amb les funcions del lloc de treball o la corresponent especialitat en llocs de laboratori. Coneixement de valencià nivell mitjà o equivalent.
Biblioteca							Coneixement de valencià nivell mitjà o equivalent.
Auxiliar de serveis bibliogràfics	10244	FAG	D14E017	Escala Auxiliar Bàsica de Suport Administratiu.	Concurs	Vesprada	Coneixement de valencià nivell mitjà o equivalent.
Biblioteca							Haver superat proves selectives d'acord amb les funcions del lloc de treball o la corresponent especialitat en llocs de laboratori.
Auxiliar de serveis bibliogràfics	10292	FAG	D14E017	Escala Auxiliar Bàsica de Suport Administratiu.	Concurs	Matí	Coneixement de valencià nivell mitjà o equivalent.
Biblioteca							Haver superat proves selectives d'acord amb les funcions del lloc de treball o la corresponent especialitat en llocs de laboratori.

2.- RELACIÓ DE LLOCS DE TREBALL DEL PERSONAL D'ADMINISTRACIÓ I SERVEIS DE LA UNIVERSITAT JAUME I DE CASTELLÓ 2008

Denominació	Nº LI.T	Nat.	GNE	Escala	SP	Jornada	Requisits
Auxiliar de serveis bibliogràfics	10293	FAG	D14E017	Escala Auxiliar Bàsica de Suport Administratiu.	Concurs	Matí	Coneixement de valencià nivell mitjà o equivalent.
Biblioteca							Haver superat proves selectives d'acord amb les funcions del lloc de treball o la corresponent especialitat en llocs de laboratori.
Auxiliar de serveis bibliogràfics	10294	FAG	D14E017	Escala Auxiliar Bàsica de Suport Administratiu.	Concurs	Matí	Coneixement de valencià nivell mitjà o equivalent.
Biblioteca							Haver superat proves selectives d'acord amb les funcions del lloc de treball o la corresponent especialitat en llocs de laboratori.
Auxiliar de serveis bibliogràfics	10295	FAG	D14E017	Escala Auxiliar Bàsica de Suport Administratiu.	Concurs	Matí	Coneixement de valencià nivell mitjà o equivalent.
Biblioteca							Haver superat proves selectives d'acord amb les funcions del lloc de treball o la corresponent especialitat en llocs de laboratori.
Auxiliar de serveis bibliogràfics	10296	FAG	D14E017	Escala Auxiliar Bàsica de Suport Administratiu.	Concurs	Vesprada	Haver superat proves selectives d'acord amb les funcions del lloc de treball o la corresponent especialitat en llocs de laboratori.
Biblioteca							Coneixement de valencià nivell mitjà o equivalent.
Auxiliar de serveis bibliogràfics	10297	FAG	D14E017	Escala Auxiliar Bàsica de Suport Administratiu.	Concurs	Matí	Coneixement de valencià nivell mitjà o equivalent.
Biblioteca							Haver superat proves selectives d'acord amb les funcions del lloc de treball o la corresponent especialitat en llocs de laboratori.
Auxiliar de serveis bibliogràfics	10298	FAG	D14E017	Escala Auxiliar Bàsica de Suport Administratiu.	Concurs	Matí	Coneixement de valencià nivell mitjà o equivalent.
Biblioteca							Haver superat proves selectives d'acord amb les funcions del lloc de treball o la corresponent especialitat en llocs de laboratori.
Auxiliar de serveis bibliogràfics	10299	FAG	D14E017	Escala Auxiliar Bàsica de Suport Administratiu.	Concurs	Vesprada	Coneixement de valencià nivell mitjà o equivalent.
Biblioteca							Haver superat proves selectives d'acord amb les funcions del lloc de treball o la corresponent especialitat en llocs de laboratori.
Auxiliar de serveis bibliogràfics	10502	FAG	D14E017	Escala Auxiliar Bàsica de Suport Administratiu.	Concurs	Vesprada	Coneixement de valencià nivell mitjà o equivalent.
Biblioteca							Haver superat proves selectives d'acord amb les funcions del lloc de treball o la corresponent especialitat en llocs de laboratori.
Auxiliar de serveis bibliogràfics	10509	FAG	D14E017	Escala Auxiliar Bàsica de Suport Administratiu.	Concurs	Vesprada	Coneixement de valencià nivell mitjà o equivalent.
Biblioteca							Haver superat proves selectives d'acord amb les funcions del lloc de treball o la corresponent especialitat en llocs de laboratori.
Auxiliar de serveis bibliogràfics	10512	FAG	D14E017	Escala Auxiliar Bàsica de Suport Administratiu.	Concurs	Matí	Coneixement de valencià nivell mitjà o equivalent.
Biblioteca							Haver superat proves selectives d'acord amb les funcions del lloc de treball o la corresponent especialitat en llocs de laboratori.
Càtedra UNESCO Filosofia per a la PAU	1						
Coordinador/a Càtedra UNESCO	10544	FAE	B20E020	Escala Tècnica Mitjana Projectes de Pau i Desenvolupament.	Concurs	Matí	Coneixement d'idiomes comunitaris: anglès, nivell superior o equivalent.
Càtedra UNESCO Filosofia per a la PAU							Coneixement de valencià nivell mitjà o equivalent.
Centre d'Educació i Noves Tecnologies	6						
Analista de Tecnologia Educativa	10092	FAE	A22E045	Escala Tècnica Superior d'Informàtica.	Concurs	Matí	Coneixement de valencià nivell mitjà o equivalent.
Analista de Tecnologia Educativa	10543	FAE	A22E045	Escala Tècnica Superior d'Informàtica.	Concurs	Matí	Coneixement de valencià nivell mitjà o equivalent.
Analista-Programador/a CENT	10098	FAE	B20E036	Escala Tècnica Mitjana d'Informàtica.	Concurs	Matí	Coneixement de valencià nivell mitjà o equivalent.
Oficial/a de Tecnologia Educativa	10423	FAE	C18E027	Escala Tècnica Bàsica d'Informàtica.	Concurs	Matí	Coneixement de valencià nivell mitjà o equivalent.
Centre d'Educació i Noves Tecnologies							Haver superat proves selectives d'acord amb les funcions del lloc de treball o la corresponent especialitat en llocs de laboratori.
Oficial/a de Tecnologia Educativa	10525	FAE	C18E017	Escala Tècnica Bàsica d'Informàtica.	Concurs	Matí	Coneixement de valencià nivell mitjà o equivalent.
Centre d'Educació i Noves Tecnologies							Haver superat proves selectives d'acord amb les funcions del lloc de treball o la corresponent especialitat en llocs de laboratori.
Administratiu/va	10315	FAG	C16E012	Escala Administrativa.	Concurs	Matí	Coneixement de valencià nivell mitjà o equivalent.
Centre d'Estudis de Postgrau i Formació C	4						
Tècnic/a mitjà/na d'estudis de postgrau i formació permanent	10495	FAG	B20E036	Escala de Gestió.	Concurs	Matí	Coneixement de valencià nivell mitjà o equivalent.
Cap del Negociat de Postgrau i Formació Permanent	10409	FAG	C20E035	Escala Administrativa.	Concurs	Matí	Coneixement de valencià nivell mitjà o equivalent.
Administratiu/va	10444	FAG	C16E024	Escala Administrativa.	Concurs	Matí	Coneixement de valencià nivell mitjà o equivalent.

2.- RELACIÓ DE LLOCS DE TREBALL DEL PERSONAL D'ADMINISTRACIÓ I SERVEIS DE LA UNIVERSITAT JAUME I DE CASTELLÓ 2008

Denominació	Nº LI.T	Nat.	GNE	Escala	SP	Jornada	Requisits
Tècnic Superior de Postgrau i Formació Permanent	n	FAG	A22E036	Escala Tècnica d'Administració.	Concurs	Matí	Coneixement de valencià nivell mitjà o equivalent.
Centre d'Estudis de Postgrau i Formació Continuada							Coneixement d'idiomes comunitaris: anglès, nivell superior o equivalent.
Consell Social	3						
Tècnic/a superior del Consell Social	10405	FAG	A22E036	Escala Tècnica d'Administració.	Concurs obert a altres administracions públiques	Matí	Coneixement de valencià nivell mitjà o equivalent.
Consell Social							Llicenciatura en Administració i Direcció d'Empreses, Empresariales, Econòmiques o equivalent.
Consell Social							Llicenciatura en Dret.
Secretari/ària de la Presidència del Consell Social	10009	FAG	C20E035	Escala Administrativa.	Concurs	Matí	Coneixement de valencià nivell mitjà o equivalent.
Secretari	10491	E	30E050	Cap escala.	Personal Eventual	Matí	Coneixement de valencià nivell mitjà o equivalent.
Dep. d'Administració d'Empreses i Màrque	2						
Administratiu/va	10251	FAG	C16E024	Escala Administrativa.	Concurs	Matí	Coneixement de valencià nivell mitjà o equivalent.
Administratiu/va	10316	FAG	C16E024	Escala Administrativa.	Concurs	Matí	Coneixement de valencià nivell mitjà o equivalent.
Dep. de Ciències Agràries i del Medi Natural	4						
Tècnic/a mitjà/ana especialista de laboratori	10139	FAE	B20E036	Escala Tècnica Mitjana de Laboratoris.	Concurs	Matí	Haver superat proves selectives d'acord amb les funcions del lloc de treball o la corresponent especialitat en llocs de laboratori.
Dep. de Ciències Agràries i del Medi Natural							Coneixement de valencià nivell mitjà o equivalent.
Oficial/a de laboratori (Hivernacle)	10319	FAE	C18E017	Escala Tècnica Bàsica de Laboratoris.	Concurs	Matí	Coneixement de valencià nivell mitjà o equivalent.
Dep. de Ciències Agràries i del Medi Natural							Haver superat proves selectives d'acord amb les funcions del lloc de treball o la corresponent especialitat en llocs de laboratori.
Oficial/a de laboratori (Hivernacle)	10521	FAE	C18E017	Escala Tècnica Bàsica de Laboratoris.	Concurs	Matí	Coneixement de valencià nivell mitjà o equivalent.
Dep. de Ciències Agràries i del Medi Natural							Haver superat proves selectives d'acord amb les funcions del lloc de treball o la corresponent especialitat en llocs de laboratori.
Administratiu/va	10538	FAG	C16E024	Escala Administrativa.	Concurs	Matí	Coneixement de valencià nivell mitjà o equivalent.
Dep. de Dret del Treball/SS/Eclesiàstic i d	1						
Administratiu/va	10210	FAG	C16E024	Escala Administrativa.	Concurs	Matí	Coneixement de valencià nivell mitjà o equivalent.
Dep. de Dret Privat	1						
Administratiu/va	10134	FAG	C16E024	Escala Administrativa.	Concurs	Matí	Coneixement de valencià nivell mitjà o equivalent.
Dep. de Dret Públic	2						
Administratiu/va	10135	FAG	C16E024	Escala Administrativa.	Concurs	Matí	Coneixement de valencià nivell mitjà o equivalent.
Administratiu/va	10252	FAG	C16E024	Escala Administrativa.	Concurs	Matí	Coneixement de valencià nivell mitjà o equivalent.
Dep. de Filologia i Cultures Europees	1						
Administratiu/va	10250	FAG	C16E024	Escala Administrativa.	Concurs	Matí	Coneixement de valencià nivell mitjà o equivalent.
Dep. de Filosofia, Sociologia i Comunicació	2						
Administratiu/va	10248	FAG	C16E024	Escala Administrativa.	Concurs	Matí	Coneixement de valencià nivell mitjà o equivalent.
Administratiu/va	10483	FAG	C16E024	Escala Administrativa.	Concurs	Matí	Coneixement de valencià nivell mitjà o equivalent.
Dep. de Finances i Comptabilitat	2						
Administratiu/va	10209	FAG	C16E024	Escala Administrativa.	Concurs	Matí	Coneixement de valencià nivell mitjà o equivalent.
Administratiu/va	10305	FAG	C16E024	Escala Administrativa.	Concurs	Matí	Coneixement de valencià nivell mitjà o equivalent.
Dep. de Física	3						
Oficial de laboratori	10317	FAE	C18E017	Escala Tècnica Bàsica de Laboratoris.	Concurs	Matí	Coneixement de valencià nivell mitjà o equivalent.
Dep. de Física							Haver superat proves selectives d'acord amb les funcions del lloc de treball o la corresponent especialitat en llocs de laboratori.
Oficial de laboratori	10447	FAE	C18E017	Escala Tècnica Bàsica de Laboratoris.	Concurs	Matí	Coneixement de valencià nivell mitjà o equivalent.
Dep. de Física							Haver superat proves selectives d'acord amb les funcions del lloc de treball o la corresponent especialitat en llocs de laboratori.
Administratiu/va	10126	FAG	C16E024	Escala Administrativa.	Concurs	Matí	Coneixement de valencià nivell mitjà o equivalent.
Dep. de Llenguatges i Sistemes Informàtic	4						
Tècnic/a mitjà/ana de laboratori	10323	FAE	B20E036	Escala Tècnica Mitjana de Laboratoris.	Concurs	Matí	Coneixement de valencià nivell mitjà o equivalent.
Dep. de Llenguatges i Sistemes Informàtics							Haver superat proves selectives d'acord amb les funcions del lloc de treball o la corresponent especialitat en llocs de laboratori.
Oficial de laboratori	10449	FAE	C18E017	Escala Tècnica Bàsica de Laboratoris.	Concurs	Matí	Haver superat proves selectives d'acord amb les funcions del lloc de treball o la corresponent especialitat en llocs de laboratori.

2.- RELACIÓ DE LLOCS DE TREBALL DEL PERSONAL D'ADMINISTRACIÓ I SERVEIS DE LA UNIVERSITAT JAUME I DE CASTELLÓ 2008

Denominació	Nº LI.T	Nat.	GNE	Escala	SP	Jornada	Requisits
Dep. de Llenguatges i Sistemes Informàtics							Coneixement de valencià nivell mitjà o equivalent.
Administratiu/va	10133	FAG	C16E024	Escala Administrativa.	Concurs	Matí	Coneixement de valencià nivell mitjà o equivalent.
Administratiu/va	10213	FAG	C16E024	Escala Administrativa.	Concurs	Matí	Coneixement de valencià nivell mitjà o equivalent.
Dep. de Matemàtiques	2						
Administratiu/va	10136	FAG	C16E024	Escala Administrativa.	Concurs	Matí	Coneixement de valencià nivell mitjà o equivalent.
Administratiu/va	10254	FAG	C16E024	Escala Administrativa.	Concurs	Matí	Coneixement de valencià nivell mitjà o equivalent.
Dep. de Psicologia Bàsica, Clínica i Psicobiologia	4						
Oficial de laboratori	10324	FAE	C18E017	Escala Tècnica Bàsica de Laboratoris.	Concurs	Matí	Coneixement de valencià nivell mitjà o equivalent.
Dep. de Psicologia Bàsica, Clínica i Psicobiologia							Haver superat proves selectives d'acord amb les funcions del lloc de treball o la corresponent especialitat en llocs de laboratori.
Oficial de laboratori	10450	FAE	C18E017	Escala Tècnica Bàsica de Laboratoris.	Concurs	Matí	Coneixement de valencià nivell mitjà o equivalent.
Dep. de Psicologia Bàsica, Clínica i Psicobiologia							Haver superat proves selectives d'acord amb les funcions del lloc de treball o la corresponent especialitat en llocs de laboratori.
Administratiu/va	10130	FAG	C16E024	Escala Administrativa.	Concurs	Matí	Coneixement de valencià nivell mitjà o equivalent.
Administratiu/va	10445	FAG	C16E024	Escala Administrativa.	Concurs	Matí	Coneixement de valencià nivell mitjà o equivalent.
Dep. de Psicologia Evolutiva, Educativa, Social i Metodologia	4						
Oficial de laboratori	10325	FAE	C18E017	Escala Tècnica Bàsica de Laboratoris.	Concurs	Matí	Haver superat proves selectives d'acord amb les funcions del lloc de treball o la corresponent especialitat en llocs de laboratori.
Dep. de Psicologia Evolutiva, Educativa, Social i Metodologia							Coneixement de valencià nivell mitjà o equivalent.
Oficial de laboratori	10451	FAE	C18E017	Escala Tècnica Bàsica de Laboratoris.	Concurs	Vesprada	Coneixement de valencià nivell mitjà o equivalent.
Dep. de Psicologia Evolutiva, Educativa, Social i Metodologia							Haver superat proves selectives d'acord amb les funcions del lloc de treball o la corresponent especialitat en llocs de laboratori.
Administratiu/va	10211	FAG	C16E024	Escala Administrativa.	Concurs	Matí	Coneixement de valencià nivell mitjà o equivalent.
Administratiu/va	10446	FAG	C16E024	Escala Administrativa.	Concurs	Matí	Coneixement de valencià nivell mitjà o equivalent.
Dep. de Química Física i Analítica	4						
Oficial de laboratori	10258	FAE	C18E017	Escala Tècnica Bàsica de Laboratoris.	Concurs	Matí	Coneixement de valencià nivell mitjà o equivalent.
Dep. de Química Física i Analítica							Haver superat proves selectives d'acord amb les funcions del lloc de treball o la corresponent especialitat en llocs de laboratori.
Oficial de laboratori	10318	FAE	C18E017	Escala Tècnica Bàsica de Laboratoris.	Concurs	Matí	Coneixement de valencià nivell mitjà o equivalent.
Dep. de Química Física i Analítica							Haver superat proves selectives d'acord amb les funcions del lloc de treball o la corresponent especialitat en llocs de laboratori.
Oficial de laboratori	10448	FAE	C18E017	Escala Tècnica Bàsica de Laboratoris.	Concurs	Matí	Coneixement de valencià nivell mitjà o equivalent.
Dep. de Química Física i Analítica							Haver superat proves selectives d'acord amb les funcions del lloc de treball o la corresponent especialitat en llocs de laboratori.
Administratiu/va	10253	FAG	C16E024	Escala Administrativa.	Concurs	Matí	Coneixement de valencià nivell mitjà o equivalent.
Dep. de Química Inorgànica i Orgànica	4						
Oficial de laboratori	10326	FAE	C18E017	Escala Tècnica Bàsica de Laboratoris.	Concurs	Matí	Coneixement de valencià nivell mitjà o equivalent.
Dep. de Química Inorgànica i Orgànica							Haver superat proves selectives d'acord amb les funcions del lloc de treball o la corresponent especialitat en llocs de laboratori.
Oficial de laboratori	10327	FAE	C18E017	Escala Tècnica Bàsica de Laboratoris.	Concurs	Matí	Coneixement de valencià nivell mitjà o equivalent.
Dep. de Química Inorgànica i Orgànica							Haver superat proves selectives d'acord amb les funcions del lloc de treball o la corresponent especialitat en llocs de laboratori.
Oficial de laboratori	10452	FAE	C18E017	Escala Tècnica Bàsica de Laboratoris.	Concurs	Vesprada	Coneixement de valencià nivell mitjà o equivalent.
Dep. de Química Inorgànica i Orgànica							Haver superat proves selectives d'acord amb les funcions del lloc de treball o la corresponent especialitat en llocs de laboratori.
Administratiu/va	10212	FAG	C16E024	Escala Administrativa.	Concurs	Matí	Coneixement de valencià nivell mitjà o equivalent.
Dep. de Traducció i Comunicació	3						
Administratiu/va	10138	FAG	C16E024	Escala Administrativa.	Concurs	Matí	Coneixement de valencià nivell mitjà o equivalent.
Administratiu/va	10484	FAG	C16E024	Escala Administrativa.	Concurs	Matí	Coneixement de valencià nivell mitjà o equivalent.

2.- RELACIÓ DE LLOCS DE TREBALL DEL PERSONAL D'ADMINISTRACIÓ I SERVEIS DE LA UNIVERSITAT JAUME I DE CASTELLÓ 2008

Denominació	Nº LI.T	Nat.	GNE	Escala	SP	Jornada	Requisits
Oficial de laboratori	10332	FAE	C/D18E017	Escala Tècnica Bàsica Laboratoris/Escala Auxiliar Bàsica Laboratoris.	Concurs	Matí	Haver superat proves selectives d'acord amb les funcions del lloc de treball o la corresponent especialitat en llocs de laboratori. Coneixement de valencià nivell mitjà o equivalent.
Dep. de Traducció i Comunicació							
Dep. d'Economia	2						
Administratiu/va	10131	FAG	C16E024	Escala Administrativa.	Concurs	Matí	Coneixement de valencià nivell mitjà o equivalent.
Administratiu/va	10249	FAG	C16E024	Escala Administrativa.	Concurs	Matí	Coneixement de valencià nivell mitjà o equivalent.
Dep. d'Educació	4						
Oficial de laboratori	10320	FAE	C18E017	Escala Tècnica Bàsica de Laboratoris.	Concurs	Matí	Coneixement de valencià nivell mitjà o equivalent.
Dep. d'Educació							Haver superat proves selectives d'acord amb les funcions del lloc de treball o la corresponent especialitat en llocs de laboratori.
Oficial de laboratori	10549	FAE	C18E017	Escala Tècnica Bàsica de Laboratoris.	Concurs	Vesprada	Coneixement de valencià nivell mitjà o equivalent.
Dep. d'Educació							Haver superat proves selectives d'acord amb les funcions del lloc de treball o la corresponent especialitat en llocs de laboratori.
Administratiu/va	10127	FAG	C16E024	Escala Administrativa.	Concurs	Matí	Coneixement de valencià nivell mitjà o equivalent.
Administratiu/va	10247	FAG	C16E024	Escala Administrativa.	Concurs	Matí	Coneixement de valencià nivell mitjà o equivalent.
Dep. d'Enginyeria de Sistemes Industrials	11						
Tècnic/a especialista de laboratori	10140	FAE	C20E017	Escala Tècnica Bàsica de Laboratoris.	Concurs	Matí	Coneixement de valencià nivell mitjà o equivalent.
Dep. d'Enginyeria de Sistemes Industrials i Disseny							Haver superat proves selectives d'acord amb les funcions del lloc de treball o la corresponent especialitat en llocs de laboratori.
Oficial de laboratori	10144	FAE	C18E017	Escala Tècnica Bàsica de Laboratoris.	Concurs	Matí	Haver superat proves selectives d'acord amb les funcions del lloc de treball o la corresponent especialitat en llocs de laboratori.
Dep. d'Enginyeria de Sistemes Industrials i Disseny							Coneixement de valencià nivell mitjà o equivalent.
Oficial de laboratori	10257	FAE	C18E017	Escala Tècnica Bàsica de Laboratoris.	Concurs	Matí	Coneixement de valencià nivell mitjà o equivalent.
Dep. d'Enginyeria de Sistemes Industrials i Disseny							Haver superat proves selectives d'acord amb les funcions del lloc de treball o la corresponent especialitat en llocs de laboratori.
Oficial de laboratori	10330	FAE	C18E017	Escala Tècnica Bàsica de Laboratoris.	Concurs	Matí	Coneixement de valencià nivell mitjà o equivalent.
Dep. d'Enginyeria de Sistemes Industrials i Disseny							Haver superat proves selectives d'acord amb les funcions del lloc de treball o la corresponent especialitat en llocs de laboratori.
Oficial de laboratori	10331	FAE	C18E017	Escala Tècnica Bàsica de Laboratoris.	Concurs	Vesprada	Coneixement de valencià nivell mitjà o equivalent.
Dep. d'Enginyeria de Sistemes Industrials i Disseny							Haver superat proves selectives d'acord amb les funcions del lloc de treball o la corresponent especialitat en llocs de laboratori.
Oficial de laboratori	10453	FAE	C18E017	Escala Tècnica Bàsica de Laboratoris.	Concurs	Vesprada	Coneixement de valencià nivell mitjà o equivalent.
Dep. d'Enginyeria de Sistemes Industrials i Disseny							Haver superat proves selectives d'acord amb les funcions del lloc de treball o la corresponent especialitat en llocs de laboratori.
Oficial de laboratori	10455	FAE	C18E017	Escala Tècnica Bàsica de Laboratoris.	Concurs	Vesprada	Coneixement de valencià nivell mitjà o equivalent.
Dep. d'Enginyeria de Sistemes Industrials i Disseny							Haver superat proves selectives d'acord amb les funcions del lloc de treball o la corresponent especialitat en llocs de laboratori.
Oficial de laboratori	10534	FAE	C18E017	Escala Tècnica Bàsica de Laboratoris.	Concurs	Matí	Haver superat proves selectives d'acord amb les funcions del lloc de treball o la corresponent especialitat en llocs de laboratori.
Dep. d'Enginyeria de Sistemes Industrials i Disseny							Coneixement de valencià nivell mitjà o equivalent.
Administratiu/va	10304	FAG	C16E024	Escala Administrativa.	Concurs	Matí	Coneixement de valencià nivell mitjà o equivalent.
Administratiu/va	10412	FAG	C16E024	Escala Administrativa.	Concurs	Matí	Coneixement de valencià nivell mitjà o equivalent.
Oficial/Auxiliar de laboratori	10145	FAE	C/D18E017	Escala Tècnica Bàsica Laboratoris/Escala Auxiliar Bàsica Laboratoris.	Concurs	Matí	Coneixement de valencià nivell mitjà o equivalent.
Dep. d'Enginyeria de Sistemes Industrials i Disseny							Haver superat proves selectives d'acord amb les funcions del lloc de treball o la corresponent especialitat en llocs de laboratori.
Dep. d'Enginyeria i Ciència dels Computadors	6						
Tècnic/a mitjà/ana de laboratori	10322	FAE	B20E036	Escala Tècnica Mitjana de Laboratoris.	Concurs	Matí	Coneixement de valencià nivell mitjà o equivalent.

2.- RELACIÓ DE LLOCS DE TREBALL DEL PERSONAL D'ADMINISTRACIÓ I SERVEIS DE LA UNIVERSITAT JAUME I DE CASTELLÓ 2008

Denominació	Nº LI.T	Nat.	GNE	Escala	SP	Jornada	Requisits
Dep. d'Enginyeria i Ciència dels Computadors							Haver superat proves selectives d'acord amb les funcions del lloc de treball o la corresponent especialitat en llocs de laboratori.
Oficial de laboratori	10143	FAE	C18E017	Escala Tècnica Bàsica de Laboratoris.	Concurs	Vesprada	Coneixement de valencià nivell mitjà o equivalent.
Dep. d'Enginyeria i Ciència dels Computadors							Haver superat proves selectives d'acord amb les funcions del lloc de treball o la corresponent especialitat en llocs de laboratori.
Oficial de laboratori	10259	FAE	C18E017	Escala Tècnica Bàsica de Laboratoris.	Concurs	Matí	Coneixement de valencià nivell mitjà o equivalent.
Dep. d'Enginyeria i Ciència dels Computadors							Haver superat proves selectives d'acord amb les funcions del lloc de treball o la corresponent especialitat en llocs de laboratori.
Oficial de laboratori	10456	FAE	C18E017	Escala Tècnica Bàsica de Laboratoris.	Concurs	Matí	Haver superat proves selectives d'acord amb les funcions del lloc de treball o la corresponent especialitat en llocs de laboratori. Coneixement de valencià nivell mitjà o equivalent.
Dep. d'Enginyeria i Ciència dels Computadors							
Administratiu/va	10399	FAG	C16E024	Escala Administrativa.	Concurs	Matí	Coneixement de valencià nivell mitjà o equivalent.
Administratiu/va	10255	FAG	C16E012	Escala Administrativa.	Concurs	Matí	Coneixement de valencià nivell mitjà o equivalent.
Dep. d'Enginyeria Mecànica i Construcció	9						
Oficial de laboratori	10302	FAE	C18E017	Escala Tècnica Bàsica de Laboratoris.	Concurs	Matí	Coneixement de valencià nivell mitjà o equivalent.
Dep. d'Enginyeria Mecànica i Construcció							Haver superat proves selectives d'acord amb les funcions del lloc de treball o la corresponent especialitat en llocs de laboratori.
Oficial de laboratori	10303	FAE	C18E017	Escala Tècnica Bàsica de Laboratoris.	Concurs	Matí	Coneixement de valencià nivell mitjà o equivalent.
Dep. d'Enginyeria Mecànica i Construcció							Haver superat proves selectives d'acord amb les funcions del lloc de treball o la corresponent especialitat en llocs de laboratori.
Oficial de laboratori	10328	FAE	C18E017	Escala Tècnica Bàsica de Laboratoris.	Concurs	Matí	Coneixement de valencià nivell mitjà o equivalent.
Dep. d'Enginyeria Mecànica i Construcció							Haver superat proves selectives d'acord amb les funcions del lloc de treball o la corresponent especialitat en llocs de laboratori.
Oficial de laboratori	10329	FAE	C18E017	Escala Tècnica Bàsica de Laboratoris.	Concurs	Matí	Haver superat proves selectives d'acord amb les funcions del lloc de treball o la corresponent especialitat en llocs de laboratori. Coneixement de valencià nivell mitjà o equivalent.
Dep. d'Enginyeria Mecànica i Construcció							
Oficial de laboratori	10454	FAE	C18E017	Escala Tècnica Bàsica de Laboratoris.	Concurs	Vesprada	Coneixement de valencià nivell mitjà o equivalent.
Dep. d'Enginyeria Mecànica i Construcció							Haver superat proves selectives d'acord amb les funcions del lloc de treball o la corresponent especialitat en llocs de laboratori.
Oficial de laboratori	10533	FAE	C18E017	Escala Tècnica Bàsica de Laboratoris.	Concurs	Matí	Coneixement de valencià nivell mitjà o equivalent.
Dep. d'Enginyeria Mecànica i Construcció							Haver superat proves selectives d'acord amb les funcions del lloc de treball o la corresponent especialitat en llocs de laboratori.
Oficial de laboratori	10550	FAE	C18E017	Escala Tècnica Bàsica de Laboratoris.	Concurs	Vesprada	Coneixement de valencià nivell mitjà o equivalent.
Dep. d'Enginyeria Mecànica i Construcció							Haver superat proves selectives d'acord amb les funcions del lloc de treball o la corresponent especialitat en llocs de laboratori.
Administratiu/va	10137	FAG	C16E024	Escala Administrativa.	Concurs	Matí	Coneixement de valencià nivell mitjà o equivalent.
Administratiu/va	10527	FAG	C16E024	Escala Administrativa.	Concurs	Matí	Coneixement de valencià nivell mitjà o equivalent.
Dep. d'Enginyeria Química	3						
Oficial de laboratori	10256	FAE	C18E017	Escala Tècnica Bàsica de Laboratoris.	Concurs	Matí	Coneixement de valencià nivell mitjà o equivalent.
Dep. d'Enginyeria Química							Haver superat proves selectives d'acord amb les funcions del lloc de treball o la corresponent especialitat en llocs de laboratori.
Oficial de laboratori	10321	FAE	C18E017	Escala Tècnica Bàsica de Laboratoris.	Concurs	Matí	Haver superat proves selectives d'acord amb les funcions del lloc de treball o la corresponent especialitat en llocs de laboratori. Coneixement de valencià nivell mitjà o equivalent.
Dep. d'Enginyeria Química							
Administratiu/va	10132	FAG	C16E024	Escala Administrativa.	Concurs	Matí	Coneixement de valencià nivell mitjà o equivalent.
Dep. d'Estudis Anglesos	2						
Administratiu/va	10128	FAG	C16E024	Escala Administrativa.	Concurs	Matí	Coneixement de valencià nivell mitjà o equivalent.
Administratiu/va	10482	FAG	C16E024	Escala Administrativa.	Concurs	Matí	Coneixement de valencià nivell mitjà o equivalent.

2.- RELACIÓ DE LLOCS DE TREBALL DEL PERSONAL D'ADMINISTRACIÓ I SERVEIS DE LA UNIVERSITAT JAUME I DE CASTELLÓ 2008

Denominació	Nº LI.T	Nat.	GNE	Escala	SP	Jornada	Requisits
Dep. d'Història, Geografia i Art	1						
Administratiu/va	10129	FAG	C16E024	Escala Administrativa.	Concurs	Matí	Coneixement de valencià nivell mitjà o equivalent.
Escola Superior de Tecnologia i Ciències Exactes	3						
Cap del Negociat d'Administració del Centre	10147	FAG	C20E035	Escala Administrativa.	Concurs	Matí	Coneixement de valencià nivell mitjà o equivalent.
Administratiu/va	10150	FAG	C16E024	Escala Administrativa.	Concurs	Matí	Coneixement de valencià nivell mitjà o equivalent.
Administratiu/va	10333	FAG	C16E024	Escala Administrativa.	Concurs	Matí	Coneixement de valencià nivell mitjà o equivalent.
Facultat de Ciències Humanes i Socials	3						
Cap del Negociat d'Administració del Centre	10148	FAG	C20E035	Escala Administrativa.	Concurs	Matí	Coneixement de valencià nivell mitjà o equivalent.
Administratiu/va	10151	FAG	C16E024	Escala Administrativa.	Concurs	Matí	Coneixement de valencià nivell mitjà o equivalent.
Administratiu/va - Auxiliar administratiu/va	10334	FAG	C/D16E024	Escala Administrativa/Auxiliar Administrativa.	Concurs	Matí	Coneixement de valencià nivell mitjà o equivalent.
Facultat de Ciències Jurídiques i Econòmiques	3						
Cap del Negociat d'Administració del Centre	10149	FAG	C20E035	Escala Administrativa.	Concurs	Matí	Coneixement de valencià nivell mitjà o equivalent.
Administratiu/va	10152	FAG	C16E024	Escala Administrativa.	Concurs	Matí	Coneixement de valencià nivell mitjà o equivalent.
Administratiu/va	10335	FAG	C16E024	Escala Administrativa.	Concurs	Matí	Coneixement de valencià nivell mitjà o equivalent.
Gabinet de Planificació i Prospectiva Tecnològica	8						
Cap del Gabinet de Planificació i Prospectiva Tecnològica	10094	FAE	A27E049	Escala Tècnica Superior d'Informàtica.	Concurs	Matí	Coneixement de valencià nivell mitjà o equivalent.
Director/a de Projectes de Planificació	10235	FAE	A24E045	Escala Tècnica Superior de Planificació, Anàlisi i Avaluació.	Concurs	Matí	Coneixement de valencià nivell mitjà o equivalent.
Gabinet de Planificació i Prospectiva Tecnològica							Domini en les principals tècniques d'anàlisi estadística multivariant.
Gabinet de Planificació i Prospectiva Tecnològica							Haver superat proves selectives d'acord amb les funcions del lloc de treball o la corresponent especialitat en llocs de laboratori. Llicenciatura en Direcció i Administració d'Empreses, Enginyeria Industrial, Enginyeria en Organització Industrial o Enginyeria en Informàtica.
Gabinet de Planificació i Prospectiva Tecnològica							Coneixements en gestió de qualitat i direcció operativa.
Tècnic/a d'Innovació Tecnològica	10437	FAE	A22E040	Escala Tècnica Superior d'Informàtica.	Concurs	Matí	Haver superat proves selectives d'acord amb les funcions del lloc de treball o la corresponent especialitat en llocs de laboratori.
Gabinet de Planificació i Prospectiva Tecnològica							Coneixement de valencià nivell mitjà o equivalent.
Tècnic/a mitjà/ana de Planificació Acadèmica	10469	FAG	B20E036	Escala de Gestió.	Concurs	Matí	Coneixement de valencià nivell mitjà o equivalent.
Tècnic/a mitjà/ana de planificació econòmica i estratègica	10488	FAG	B20E036	Escala de Gestió.	Concurs	Matí	Coneixement de valencià nivell mitjà o equivalent.
Tècnic/a Mitjà/ana d'Innovació Tecnològica	10501	FAE	B20E020	Escala Tècnica Mitjana d'Informàtica.	Concurs	Matí	Coneixement de valencià nivell mitjà o equivalent.
Cap del Negociat de Planificació	10237	FAG	C20E035	Escala Administrativa.	Concurs	Matí	Coneixement de valencià nivell mitjà o equivalent.
Administratiu/va	10358	FAG	C16E024	Escala Administrativa.	Concurs	Matí	Coneixement de valencià nivell mitjà o equivalent.
Gabinet de Planificació i Prospectiva Tecnològica							Coneixements de bases de dades i fulls de càlcul.
Gerència	3						
Tècnic/a mitjà/ana de Gestió	10457	FAG	B20E036	Escala de Gestió.	Concurs	Matí	Coneixement de valencià nivell mitjà o equivalent.
Gerent	10010	E	30E092	Cap escala.	Personal Eventual	Matí	Coneixement de valencià nivell mitjà o equivalent.
Secretari/ària de la Gerència	10011	E	20E035	Cap escala.	Personal Eventual	Matí	Coneixement de valencià nivell mitjà o equivalent.
Institut Universitari de Plaguicides i Aigües	2						
Tècnic/a superior de UGC	10430	FAE	A22E040	Escala Tècnica Superior de Planificació, Anàlisi i Avaluació.	Concurs	Matí	Coneixement de valencià nivell mitjà o equivalent.
Institut Universitari de Plaguicides i Aigües - IUPA							Haver superat proves selectives d'acord amb les funcions del lloc de treball o la corresponent especialitat en llocs de laboratori.
Administratiu/va	10537	FAG	C16E012	Escala Administrativa.	Concurs	Matí	Coneixement de valencià nivell mitjà o equivalent.
Institut Universitari de Tecnologia Ceràmica	4						
Tècnic/a Superior de laboratori	10382	FAE	A22E040	Escala Tècnica Superior de Laboratoris.	Concurs	Matí	Coneixement de valencià nivell mitjà o equivalent.
Institut Universitari de Tecnologia Ceràmica Agustín Escardino							Haver superat proves selectives d'acord amb les funcions del lloc de treball o la corresponent especialitat en llocs de laboratori.
Oficial de laboratori	10142	FAE	C18E017	Escala Tècnica Bàsica de Laboratoris.	Concurs	Matí	Coneixement de valencià nivell mitjà o equivalent.
Institut Universitari de Tecnologia Ceràmica Agustín Escardino							Haver superat proves selectives d'acord amb les funcions del lloc de treball o la corresponent especialitat en llocs de laboratori.
Coordinador/a de Serveis	10181	FAG	C16E024	Escala de Suport Administratiu.	Concurs	Matí	Coneixement de valencià nivell mitjà o equivalent.
Oficial/Auxiliar de laboratori	10141	FAE	C/D18E017	Escala Tècnica Bàsica Laboratoris/Escala Auxiliar Bàsica Laboratoris.	Concurs	Matí	Coneixement de valencià nivell mitjà o equivalent.

2.- RELACIÓ DE LLOCS DE TREBALL DEL PERSONAL D'ADMINISTRACIÓ I SERVEIS DE LA UNIVERSITAT JAUME I DE CASTELLÓ 2008

Denominació	Nº LI.T	Nat.	GNE	Escala	SP	Jornada	Requisits
Institut Universitari de Tecnologia Ceràmica Agustín Escardino							Haver superat proves selectives d'acord amb les funcions del lloc de treball o la corresponent especialitat en llocs de laboratori.
Laboratori de Comunicació Audiovisual i P	7						
Tècnic/a mitjà/ana especialista de laboratori	10146	FAE	B20E036	Escala Tècnica Mitjana de Laboratoris.	Concurs	Matí	Coneixement de valencià nivell mitjà o equivalent.
Laboratori de Comunicació Audiovisual i Publicitat							Haver superat proves selectives d'acord amb les funcions del lloc de treball o la corresponent especialitat en llocs de laboratori.
Oficial de laboratori	10424	FAE	C18E017	Escala Tècnica Bàsica de Laboratoris.	Concurs	Matí	Coneixement de valencià nivell mitjà o equivalent.
Laboratori de Comunicació Audiovisual i Publicitat							Haver superat proves selectives d'acord amb les funcions del lloc de treball o la corresponent especialitat en llocs de laboratori.
Oficial de laboratori	10425	FAE	C18E017	Escala Tècnica Bàsica de Laboratoris.	Concurs	Vesprada	Haver superat proves selectives d'acord amb les funcions del lloc de treball o la corresponent especialitat en llocs de laboratori.
Laboratori de Comunicació Audiovisual i Publicitat							Coneixement de valencià nivell mitjà o equivalent.
Oficial de laboratori	10426	FAE	C18E017	Escala Tècnica Bàsica de Laboratoris.	Concurs	Matí	Coneixement de valencià nivell mitjà o equivalent.
Laboratori de Comunicació Audiovisual i Publicitat							Haver superat proves selectives d'acord amb les funcions del lloc de treball o la corresponent especialitat en llocs de laboratori.
Oficial de laboratori	10520	FAE	C18E017	Escala Tècnica Bàsica de Laboratoris.	Concurs	Vesprada	Coneixement de valencià nivell mitjà o equivalent.
Laboratori de Comunicació Audiovisual i Publicitat							Haver superat proves selectives d'acord amb les funcions del lloc de treball o la corresponent especialitat en llocs de laboratori.
Oficial de laboratori	10529	FAE	C18E017	Escala Tècnica Bàsica de Laboratoris.	Concurs	Matí	Coneixement de valencià nivell mitjà o equivalent.
Laboratori de Comunicació Audiovisual i Publicitat							Haver superat proves selectives d'acord amb les funcions del lloc de treball o la corresponent especialitat en llocs de laboratori.
Oficial de laboratori	10530	FAE	C18E017	Escala Tècnica Bàsica de Laboratoris.	Concurs	Vesprada	Coneixement de valencià nivell mitjà o equivalent.
Laboratori de Comunicació Audiovisual i Publicitat							Haver superat proves selectives d'acord amb les funcions del lloc de treball o la corresponent especialitat en llocs de laboratori.
Oficina de Cooperació al Desenvolupament	6						
Tècnic/a superior OCDS	10427	FAE	A22E040	Escala Tècnica Superior de Cooperació al Desenvolupament i Solidaritat.	Concurs	Matí	Coneixement de valencià nivell mitjà o equivalent.
Tècnic/a mitjà/na OCDS	10496	FAG	B20E036	Escala de Gestió.	Concurs	Matí	Coneixement de valencià nivell mitjà o equivalent.
Oficina de Cooperació al Desenvolupament i Solidaritat							Coneixement d'idiomes comunitaris: anglès, nivell superior o equivalent.
Tècnic/a mitjà/na OCDS	10553	FAE	B20E020	Escala Tècnica Mitjana de Cooperació al Desenvolupament i Solidaritat.	Concurs	Matí	Coneixement d'idiomes comunitaris: anglès.
Oficina de Cooperació al Desenvolupament i Solidaritat							Coneixement de valencià nivell mitjà o equivalent.
Tècnic/a mitjà/na OCDS	10554	FAE	B20E020	Escala Tècnica Mitjana de Cooperació al Desenvolupament i Solidaritat.	Concurs	Matí	Coneixement d'idiomes comunitaris: anglès.
Oficina de Cooperació al Desenvolupament i Solidaritat							Coneixement de valencià nivell mitjà o equivalent.
Administratiu/va	10485	FAG	C16E024	Escala Administrativa.	Concurs	Matí	Coneixement de valencià nivell mitjà o equivalent.
Administratiu/va	10428	FAG	C16E012	Escala Administrativa.	Concurs	Matí	Coneixement d'idiomes comunitaris: anglès.
Oficina de Cooperació al Desenvolupament i Solidaritat							Coneixement de valencià nivell mitjà o equivalent.
Oficina de Cooperació en Investigació i De	10						
Cap del Servei OCIT	10223	FAE	A27E049	Escala Tècnica Superior de Gestió de la Investigació.	Concurs	Matí	Coneixement de valencià nivell mitjà o equivalent.
Oficina de Cooperació en Investigació i Desenvolupament Tecnològic							Haver superat proves selectives d'acord amb les funcions del lloc de treball o la corresponent especialitat en llocs de laboratori.
Oficina de Cooperació en Investigació i Desenvolupament Tecnològic							Coneixements en gestió de la propietat industrial.
Tècnic/a superior en gestió d'investigació	10336	FAE	A22E040	Escala Tècnica Superior de Gestió de la Investigació.	Concurs	Matí	Coneixements en gestió de la propietat industrial.
Oficina de Cooperació en Investigació i Desenvolupament Tecnològic							Haver superat proves selectives d'acord amb les funcions del lloc de treball o la corresponent especialitat en llocs de laboratori.
Oficina de Cooperació en Investigació i Desenvolupament Tecnològic							Coneixement de valencià nivell mitjà o equivalent.
Tècnic/a superior en gestió d'investigació	10337	FAE	A22E040	Escala Tècnica Superior de Gestió de la Investigació.	Concurs	Matí	Coneixement de valencià nivell mitjà o equivalent.
Oficina de Cooperació en Investigació i Desenvolupament Tecnològic							Haver superat proves selectives d'acord amb les funcions del lloc de treball o la corresponent especialitat en llocs de laboratori.
Oficina de Cooperació en Investigació i Desenvolupament Tecnològic							Coneixements en gestió de la propietat industrial.

2.- RELACIÓ DE LLOCS DE TREBALL DEL PERSONAL D'ADMINISTRACIÓ I SERVEIS DE LA UNIVERSITAT JAUME I DE CASTELLÓ 2008

Denominació	Nº LI.T	Nat.	GNE	Escala	SP	Jornada	Requisits
Tècnic/a superior en gestió d'investigació	10458	FAG	A22E040	Escala Tècnica d'Administració.	Concurs	Matí	Coneixement de valencià nivell mitjà o equivalent.
Tècnic/a superior en gestió d'investigació	10497	FAE	A22E040	Escala Tècnica Superior de Gestió de la Investigació.	Concurs	Matí	Coneixement d'idiomes comunitaris: anglès, nivell superior o equivalent.
Oficina de Cooperació en Investigació i Desenvolupament Tecnològic							Haver superat proves selectives d'acord amb les funcions del lloc de treball o la corresponent especialitat en llocs de laboratori.
Oficina de Cooperació en Investigació i Desenvolupament Tecnològic							Coneixement de valencià nivell mitjà o equivalent.
Tècnic/a mitjà/ana OCIT	10407	FAG	B20E036	Escala de Gestió.	Concurs	Matí	Coneixement de valencià nivell mitjà o equivalent.
Cap de Negociat OCIT	10169	FAG	C20E035	Escala Administrativa.	Concurs	Matí	Coneixement de valencià nivell mitjà o equivalent.
Administratiu/va	10171	FAG	C16E024	Escala Administrativa.	Concurs	Matí	Coneixement de valencià nivell mitjà o equivalent.
Administratiu/va	10383	FAG	C16E024	Escala Administrativa.	Concurs	Matí	Coneixement de valencià nivell mitjà o equivalent.
Administratiu/va	10459	FAG	C16E012	Escala Administrativa.	Concurs	Matí	Coneixement de valencià nivell mitjà o equivalent.
Oficina de Cooperació Internacional i Educ	11						
Tècnic/a superior OCIE	10225	FAE	A22E040	Escala Tècnica Superior de Cooperació Internacional.	Concurs	Matí	Coneixement de valencià nivell mitjà o equivalent.
Oficina de Cooperació Internacional i Educativa							Coneixements idiomes comunitaris: francès, anglès i alemany.
Tècnic/a superior de gestió d'estades en pràctiques i inserció professional	10339	FAE	A22E040	Escala Tècnica Superior d'Estades en Pràctiques.	Concurs	Matí	Coneixement de valencià nivell mitjà o equivalent.
Tècnic/a superior OCIE	10460	FAG	A22E040	Escala Tècnica d'Administració.	Concurs	Matí	Coneixement d'idiomes comunitaris: anglès, nivell superior o equivalent.
Oficina de Cooperació Internacional i Educativa							Coneixement de valencià nivell mitjà o equivalent.
Tècnic/a superior OCIE	10536	FAE	A22E036	Escala Tècnica Superior de Cooperació Internacional.	Concurs	Matí	Coneixement d'idiomes comunitaris: anglès, nivell superior o equivalent.
Oficina de Cooperació Internacional i Educativa							Coneixement de valencià nivell mitjà o equivalent.
Tècnic/a Mitjà/ana OCIE	10408	FAG	B20E036	Escala de Gestió.	Concurs	Matí	Coneixement de valencià nivell mitjà o equivalent.
Tècnic/a Mitjà/ana OCIE	10555	FAE	B20E020	Escala Tècnica Mitjana de Cooperació Internacional.	Concurs	Matí	Coneixement de valencià nivell mitjà o equivalent.
Administratiu/va	10341	FAG	C16E012	Escala Administrativa.	Concurs	Matí	Coneixement de valencià nivell mitjà o equivalent.
Administratiu/va	10384	FAG	C16E012	Escala Administrativa.	Concurs	Matí	Coneixement de valencià nivell mitjà o equivalent.
Administratiu/va	10422	FAG	C16E012	Escala Administrativa.	Concurs	Matí	Coneixement d'idiomes comunitaris: anglès.
Oficina de Cooperació Internacional i Educativa							Coneixement de valencià nivell mitjà o equivalent.
Administratiu/va	10486	FAG	C16E012	Escala Administrativa.	Concurs	Matí	Coneixement de valencià nivell mitjà o equivalent.
Tècnic superior OCIE	n	FAE	A22E036	Escala Tècnica Superior de Cooperació Internacional.	Concurs	Matí	Coneixement de valencià nivell mitjà o equivalent.
Oficina de Cooperació Internacional i Educativa							Coneixement d'idiomes comunitaris: anglès.
Oficina de la Promoció i Avaluació de la Qu	5						
Tècnic/a superior d'avaluació	10236	FAE	A22E040	Escala Tècnica Superior de Planificació, Anàlisi i Avaluació.	Concurs	Matí	Coneixement de valencià nivell mitjà o equivalent.
Oficina de la Promoció i Avaluació de la Qualitat							Domini en les principals tècniques d'anàlisi estadística multivariant.
Oficina de la Promoció i Avaluació de la Qualitat							Haver superat proves selectives d'acord amb les funcions del lloc de treball o la corresponent especialitat en llocs de laboratori.
Oficina de la Promoció i Avaluació de la Qualitat							Llicenciatura en Pedagogia, Ciències de l'Educació, Psicologia i/o equivalent.
Tècnic/a superior de qualitat	10357	FAE	A22E040	Escala Tècnica Superior de Planificació, Anàlisi i Avaluació.	Concurs	Matí	Llicenciatura en Direcció i Administració d'Empreses, Enginyeria Industrial, Enginyeria en Organització Industrial o Enginyeria en Informàtica.
Oficina de la Promoció i Avaluació de la Qualitat							Haver superat proves selectives d'acord amb les funcions del lloc de treball o la corresponent especialitat en llocs de laboratori.
Oficina de la Promoció i Avaluació de la Qualitat							Domini en les principals tècniques d'anàlisi estadística multivariant.
Oficina de la Promoció i Avaluació de la Qualitat							Coneixements en gestió de qualitat i direcció operativa.
Oficina de la Promoció i Avaluació de la Qualitat							Coneixement de valencià nivell mitjà o equivalent.
Tècnic/a superior de qualitat	10429	FAE	A22E040	Escala Tècnica Superior de Planificació, Anàlisi i Avaluació.	Concurs	Matí	Coneixement de valencià nivell mitjà o equivalent.
Oficina de la Promoció i Avaluació de la Qualitat							Coneixements en gestió de qualitat i direcció operativa.
Oficina de la Promoció i Avaluació de la Qualitat							Domini en les principals tècniques d'anàlisi estadística multivariant.
Oficina de la Promoció i Avaluació de la Qualitat							Haver superat proves selectives d'acord amb les funcions del lloc de treball o la corresponent especialitat en llocs de laboratori.
Oficina de la Promoció i Avaluació de la Qualitat							Llicenciatura en Direcció i Administració d'Empreses, Enginyeria Industrial, Enginyeria en Organització Industrial o Enginyeria en Informàtica.

2.- RELACIÓ DE LLOCS DE TREBALL DEL PERSONAL D'ADMINISTRACIÓ I SERVEIS DE LA UNIVERSITAT JAUME I DE CASTELLÓ 2008

Denominació	Nº LI.T	Nat.	GNE	Escala	SP	Jornada	Requisits
Administratiu/va	10461	FAG	C16E012	Escala Administrativa.	Concurs	Matí	Coneixement de valencià nivell mitjà o equivalent.
Tècnic/a mitjà/ana de Qualitat	n	FAE	B20E020	Escala Tècnica Mitjana de Qualitat	Concurs	Matí	Coneixement de valencià nivell mitjà o equivalent.
							Haver superat proves selectives d'acord amb les funcions del lloc de treball o la corresponent especialitat en llocs de laboratori.
Oficina de Prevenció i Gestió Mediambiental	4						
							Tenir una formació mínima amb el contingut especificat en el programa a què es refereix l'annex VI del Reial Decret 39/1997, reglament dels serveis de prevenció, i el desenvolupament d'aquest tindrà una durada mínima de 600 hores (especialitat en Ergonomi
Tècnic/a superior en seguretat en el treball	10309	FAE	A22E040	Escala Tècnica Superior de Prevenció.	Concurs	Matí	
							Haver superat proves selectives d'acord amb les funcions del lloc de treball o la corresponent especialitat en llocs de laboratori.
Oficina de Prevenció i Gestió Mediambiental							Coneixement de valencià nivell mitjà o equivalent.
Oficina de Prevenció i Gestió Mediambiental							
Tècnic/a superior en ergonomia i psicopsicologia aplicada	10310	FAE	A22E040	Escala Tècnica Superior de Prevenció.	Concurs	Matí	Coneixement de valencià nivell mitjà o equivalent.
Oficina de Prevenció i Gestió Mediambiental							Llicenciatura en Medicina.
							Tenir una formació mínima amb el contingut especificat en el programa a què es refereix l'annex VI del Reial Decret 39/1997, reglament dels serveis de prevenció, i el desenvolupament d'aquest tindrà una durada mínima de 600 hores (especialitat en Ergonomi
							Haver superat proves selectives d'acord amb les funcions del lloc de treball o la corresponent especialitat en llocs de laboratori.
Oficina de Prevenció i Gestió Mediambiental							Coneixement de valencià nivell mitjà o equivalent.
Tècnic/a mitjà/ana de gestió mediambiental	10385	FAE	B20E036	Escala Tècnica Mitjana de Gestió Mediambiental.	Concurs	Matí	
							Coneixement de valencià nivell mitjà o equivalent.
Administratiu/va	10431	FAG	C16E024	Escala Administrativa.	Concurs	Matí	Coneixement de valencià nivell mitjà o equivalent.
Oficina Tècnica d'Obres i Projectes	12						
Cap de Servei OTOP	10061	FAE	A27E049	Escala Tècnica Superior d'Arquitectura.	Concurs	Matí	Coneixement de valencià nivell mitjà o equivalent.
Arquitecte/a Tècnic/a OTOP	10062	FAE	B22E040	Escala Tècnica Mitjana d'Arquitectura.	Concurs	Matí	Coneixement de valencià nivell mitjà o equivalent.
Enginyer/a Tècnic/a OTOP	10063	FAE	B22E040	Escala Tècnica Mitjana d'Enginyeria.	Concurs	Matí	Enginyeria Tècnica.
							Coneixement de valencià nivell mitjà o equivalent.
Oficina Tècnica d'Obres i Projectes							
Tècnic/a mitjà/ana OTOP	10487	FAE	B20E036	Escala Tècnica Mitjana d'Enginyeria.	Concurs	Matí	Coneixement de valencià nivell mitjà o equivalent.
Oficina Tècnica d'Obres i Projectes							Enginyeria Tècnica.
							Coneixement de valencià nivell mitjà o equivalent.
Cap del Negociat OTOP	10064	FAG	C20E035	Escala Administrativa.	Concurs	Matí	
							Coneixement de valencià nivell mitjà o equivalent.
Tècnic/a especialista en gestió d'instal·lacions	10065	FAE	C20E027	Escala Tècnica Bàsica de Gestió d'Instal·lacions.	Concurs	Matí	Coneixement de valencià nivell mitjà o equivalent.
Tècnic/a especialista en gestió d'instal·lacions	10066	FAE	C20E027	Escala Tècnica Bàsica de Gestió d'Instal·lacions.	Concurs	Matí	Coneixement de valencià nivell mitjà o equivalent.
Tècnic/a especialista en gestió d'instal·lacions	10067	FAE	C20E027	Escala Tècnica Bàsica de Gestió d'Instal·lacions.	Concurs	Matí	Coneixement de valencià nivell mitjà o equivalent.
Delineant/a	10068	FAE	C20E027	Escala Tècnica Bàsica d'Arquitectura.	Concurs	Matí	Coneixement de valencià nivell mitjà o equivalent.
Tècnic/a especialista en gestió d'instal·lacions	10239	FAE	C20E027	Escala Tècnica Bàsica de Gestió d'Instal·lacions.	Concurs	Matí	Coneixement de valencià nivell mitjà o equivalent.
Tècnic/a especialista en gestió d'instal·lacions	10462	FAE	C20E027	Escala Tècnica Bàsica de Gestió d'Instal·lacions.	Concurs	Matí	Coneixement de valencià nivell mitjà o equivalent.
Administratiu/va	10069	FAG	C16E024	Escala Administrativa.	Concurs	Matí	Coneixement de valencià nivell mitjà o equivalent.
Personal de suport	33						
Coordinador/a de Serveis	10182	FAG	C16E024	Escala de Suport Administratiu.	Concurs	Matí	Coneixement de valencià nivell mitjà o equivalent.
Coordinador/a de Serveis	10183	FAG	C16E024	Escala de Suport Administratiu.	Concurs	Matí	Coneixement de valencià nivell mitjà o equivalent.
Coordinador/a de Serveis	10343	FAG	C16E024	Escala de Suport Administratiu.	Concurs	Matí	Coneixement de valencià nivell mitjà o equivalent.
Coordinador/a de Serveis	10344	FAG	C16E024	Escala de Suport Administratiu.	Concurs	Matí	Coneixement de valencià nivell mitjà o equivalent.
Auxiliar de serveis d'informació telefònica	10463	FAG	D14E030	Escala Auxiliar Bàsica de Suport Administratiu.	Concurs	Horari: 9 h a 14 h i 16:30 h a 19 h	Coneixement de valencià nivell mitjà o equivalent.
							Haver superat proves selectives d'acord amb les funcions del lloc de treball o la corresponent especialitat en llocs de laboratori.
Personal de suport							Coneixement de valencià nivell mitjà o equivalent.
Auxiliar de serveis	10189	FAG	D14E017	Escala Auxiliar Bàsica de Suport Administratiu.	Concurs	Matí	
							Haver superat proves selectives d'acord amb les funcions del lloc de treball o la corresponent especialitat en llocs de laboratori.
Personal de suport							Coneixement de valencià nivell mitjà o equivalent.
Auxiliar de serveis	10190	FAG	D14E017	Escala Auxiliar Bàsica de Suport Administratiu.	Concurs	Matí	

2.- RELACIÓ DE LLOCS DE TREBALL DEL PERSONAL D'ADMINISTRACIÓ I SERVEIS DE LA UNIVERSITAT JAUME I DE CASTELLÓ 2008

Denominació	Nº LI.T	Nat.	GNE	Escala	SP	Jornada	Requisits
Personal de suport							Haver superat proves selectives d'acord amb les funcions del lloc de treball o la corresponent especialitat en llocs de laboratori.
Auxiliar de serveis	10191	FAG	D14E017	Escala Auxiliar Bàsica de Suport Administratiu.	Concurs	Matí	Coneixement de valencià nivell mitjà o equivalent.
Personal de suport							Haver superat proves selectives d'acord amb les funcions del lloc de treball o la corresponent especialitat en llocs de laboratori.
Auxiliar de serveis	10192	FAG	D14E017	Escala Auxiliar Bàsica de Suport Administratiu.	Concurs	Matí	Haver superat proves selectives d'acord amb les funcions del lloc de treball o la corresponent especialitat en llocs de laboratori.
Personal de suport							Coneixement de valencià nivell mitjà o equivalent.
Auxiliar de serveis	10193	FAG	D14E017	Escala Auxiliar Bàsica de Suport Administratiu.	Concurs	Vesprada	Coneixement de valencià nivell mitjà o equivalent.
Personal de suport							Haver superat proves selectives d'acord amb les funcions del lloc de treball o la corresponent especialitat en llocs de laboratori.
Auxiliar de serveis	10194	FAG	D14E017	Escala Auxiliar Bàsica de Suport Administratiu.	Concurs	Vesprada	Coneixement de valencià nivell mitjà o equivalent.
Personal de suport							Haver superat proves selectives d'acord amb les funcions del lloc de treball o la corresponent especialitat en llocs de laboratori.
Auxiliar de serveis	10195	FAG	D14E017	Escala Auxiliar Bàsica de Suport Administratiu.	Concurs	Matí	Coneixement de valencià nivell mitjà o equivalent.
Personal de suport							Haver superat proves selectives d'acord amb les funcions del lloc de treball o la corresponent especialitat en llocs de laboratori.
Auxiliar de serveis	10196	FAG	D14E017	Escala Auxiliar Bàsica de Suport Administratiu.	Concurs	Matí	Coneixement de valencià nivell mitjà o equivalent.
Personal de suport							Haver superat proves selectives d'acord amb les funcions del lloc de treball o la corresponent especialitat en llocs de laboratori.
Auxiliar de serveis	10197	FAG	D14E017	Escala Auxiliar Bàsica de Suport Administratiu.	Concurs	Matí	Coneixement de valencià nivell mitjà o equivalent.
Personal de suport							Haver superat proves selectives d'acord amb les funcions del lloc de treball o la corresponent especialitat en llocs de laboratori.
Auxiliar de serveis	10198	FAG	D14E017	Escala Auxiliar Bàsica de Suport Administratiu.	Concurs	Vesprada	Haver superat proves selectives d'acord amb les funcions del lloc de treball o la corresponent especialitat en llocs de laboratori.
Personal de suport							Coneixement de valencià nivell mitjà o equivalent.
Auxiliar de serveis	10199	FAG	D14E017	Escala Auxiliar Bàsica de Suport Administratiu.	Concurs	Matí	Coneixement de valencià nivell mitjà o equivalent.
Personal de suport							Haver superat proves selectives d'acord amb les funcions del lloc de treball o la corresponent especialitat en llocs de laboratori.
Auxiliar de serveis	10200	FAG	D14E017	Escala Auxiliar Bàsica de Suport Administratiu.	Concurs	Matí	Coneixement de valencià nivell mitjà o equivalent.
Personal de suport							Haver superat proves selectives d'acord amb les funcions del lloc de treball o la corresponent especialitat en llocs de laboratori.
Auxiliar de serveis	10201	FAG	D14E017	Escala Auxiliar Bàsica de Suport Administratiu.	Concurs	Vesprada	Coneixement de valencià nivell mitjà o equivalent.
Personal de suport							Haver superat proves selectives d'acord amb les funcions del lloc de treball o la corresponent especialitat en llocs de laboratori.
Auxiliar de serveis	10202	FAG	D14E017	Escala Auxiliar Bàsica de Suport Administratiu.	Concurs	Vesprada	Coneixement de valencià nivell mitjà o equivalent.
Personal de suport							Haver superat proves selectives d'acord amb les funcions del lloc de treball o la corresponent especialitat en llocs de laboratori.
Auxiliar de serveis	10203	FAG	D14E017	Escala Auxiliar Bàsica de Suport Administratiu.	Concurs	Matí	Haver superat proves selectives d'acord amb les funcions del lloc de treball o la corresponent especialitat en llocs de laboratori.
Personal de suport							Coneixement de valencià nivell mitjà o equivalent.
Auxiliar de serveis	10204	FAG	D14E017	Escala Auxiliar Bàsica de Suport Administratiu.	Concurs	Matí	Coneixement de valencià nivell mitjà o equivalent.
Personal de suport							Haver superat proves selectives d'acord amb les funcions del lloc de treball o la corresponent especialitat en llocs de laboratori.
Auxiliar de serveis	10205	FAG	D14E017	Escala Auxiliar Bàsica de Suport Administratiu.	Concurs	Matí	Coneixement de valencià nivell mitjà o equivalent.

2.- RELACIÓ DE LLOCS DE TREBALL DEL PERSONAL D'ADMINISTRACIÓ I SERVEIS DE LA UNIVERSITAT JAUME I DE CASTELLÓ 2008

Denominació	Nº LI.T	Nat.	GNE	Escala	SP	Jornada	Requisits
Personal de suport							Haver superat proves selectives d'acord amb les funcions del lloc de treball o la corresponent especialitat en llocs de laboratori.
Auxiliar de serveis	10206	FAG	D14E017	Escala Auxiliar Bàsica de Suport Administratiu.	Concurs	Vesprada	Coneixement de valencià nivell mitjà o equivalent.
Personal de suport							Haver superat proves selectives d'acord amb les funcions del lloc de treball o la corresponent especialitat en llocs de laboratori.
Auxiliar de serveis	10215	FAG	D14E017	Escala Auxiliar Bàsica de Suport Administratiu.	Concurs	Matí	Coneixement de valencià nivell mitjà o equivalent.
Personal de suport							Haver superat proves selectives d'acord amb les funcions del lloc de treball o la corresponent especialitat en llocs de laboratori.
Auxiliar de serveis	10216	FAG	D14E017	Escala Auxiliar Bàsica de Suport Administratiu.	Concurs	Matí	Coneixement de valencià nivell mitjà o equivalent.
Personal de suport							Haver superat proves selectives d'acord amb les funcions del lloc de treball o la corresponent especialitat en llocs de laboratori.
Auxiliar de serveis	10217	FAG	D14E017	Escala Auxiliar Bàsica de Suport Administratiu.	Concurs	Vesprada	Haver superat proves selectives d'acord amb les funcions del lloc de treball o la corresponent especialitat en llocs de laboratori.
Personal de suport							Coneixement de valencià nivell mitjà o equivalent.
Auxiliar de serveis	10218	FAG	D14E017	Escala Auxiliar Bàsica de Suport Administratiu.	Concurs	Vesprada	Coneixement de valencià nivell mitjà o equivalent.
Personal de suport							Haver superat proves selectives d'acord amb les funcions del lloc de treball o la corresponent especialitat en llocs de laboratori.
Auxiliar de serveis	10306	FAG	D14E017	Escala Auxiliar Bàsica de Suport Administratiu.	Concurs	Vesprada	Coneixement de valencià nivell mitjà o equivalent.
Personal de suport							Haver superat proves selectives d'acord amb les funcions del lloc de treball o la corresponent especialitat en llocs de laboratori.
Auxiliar de serveis	10307	FAG	D14E017	Escala Auxiliar Bàsica de Suport Administratiu.	Concurs	Vesprada	Coneixement de valencià nivell mitjà o equivalent.
Personal de suport							Haver superat proves selectives d'acord amb les funcions del lloc de treball o la corresponent especialitat en llocs de laboratori.
Auxiliar de serveis	10308	FAG	D14E017	Escala Auxiliar Bàsica de Suport Administratiu.	Concurs	Vesprada	Coneixement de valencià nivell mitjà o equivalent.
Personal de suport							Haver superat proves selectives d'acord amb les funcions del lloc de treball o la corresponent especialitat en llocs de laboratori.
Auxiliar de serveis d'informació telefònica	10345	FAG	D14E014	Escala Auxiliar Bàsica de Suport Administratiu.	Concurs	Matí	Coneixement de valencià nivell mitjà o equivalent.
Personal de suport							Haver superat proves selectives d'acord amb les funcions del lloc de treball o la corresponent especialitat en llocs de laboratori.
Auxiliar de serveis d'informació telefònica	10346	FAG	D14E014	Escala Auxiliar Bàsica de Suport Administratiu.	Concurs	Vesprada	Haver superat proves selectives d'acord amb les funcions del lloc de treball o la corresponent especialitat en llocs de laboratori.
Personal de suport							Coneixement de valencià nivell mitjà o equivalent.
Auxiliar de serveis	10186	FAG	D/E14E017	Escala Auxiliar Bàsica de Suport Administratiu/Escala Subalterns/es.	Concurs	Matí	Coneixement de valencià nivell mitjà o equivalent.
Personal de suport							Haver superat proves selectives d'acord amb les funcions del lloc de treball o la corresponent especialitat en llocs de laboratori.
Rectorat	8						
Tècnic/a mitjà/ana de Rectorat	10411	FAG	B20E036	Escala de Gestió.	Concurs	Matí	Coneixement de valencià nivell mitjà o equivalent.
Cap del Negociat del Gabinet de Rectorat	10224	FAG	C20E035	Escala Administrativa.	Concurs	Matí	Coneixement de valencià nivell mitjà o equivalent.
Administratiu/va	10013	FAG	C16E024	Escala Administrativa.	Concurs	Matí	Coneixement de valencià nivell mitjà o equivalent.
Administratiu/va	10419	FAG	C16E012	Escala Administrativa.	Concurs	Vesprada	Coneixement de valencià nivell mitjà o equivalent.
Administratiu/va	10008	FAG	C/D16E024	Escala Administrativa/Auxiliar Administrativa.	Concurs	Matí	Coneixement de valencià nivell mitjà o equivalent.
Conductor/a del Rector/a	10184	L	D14E046	Cap escala.	Concurs	Matí	Coneixement de valencià nivell mitjà o equivalent.
Cap del Gabinet Tècnic	10347	E	27E049	Cap escala.	Personal Eventual	Matí	Coneixement de valencià nivell mitjà o equivalent.
Cap del Gabinet de Rectorat	10001	E	22E045	Cap escala.	Personal Eventual	Matí	Coneixement de valencià nivell mitjà o equivalent.
Registre General	2						
Cap del Negociat de Registre	10153	FAG	C20E035	Escala Administrativa.	Concurs	Matí	Coneixement de valencià nivell mitjà o equivalent.
Administratiu/va	10154	FAG	C/D16E024	Escala Administrativa/Auxiliar Administrativa.	Concurs	Matí	Coneixement de valencià nivell mitjà o equivalent.
Secretaria General	2						

2.- RELACIÓ DE LLOCS DE TREBALL DEL PERSONAL D'ADMINISTRACIÓ I SERVEIS DE LA UNIVERSITAT JAUME I DE CASTELLÓ 2008

Denominació	Nº LI.T	Nat.	GNE	Escala	SP	Jornada	Requisits
Administratiu/va	10352	FAG	C16E024	Escala Administrativa.	Concurs	Matí	Coneixement de valencià nivell mitjà o equivalent.
Secretari/ària de Vicerector/a i Secretari/ària General	10007	E	20E035	Cap escala.	Personal Eventual	Matí	Coneixement de valencià nivell mitjà o equivalent.
Servei Central d'Instrumentació Científica	10						
Tècnic/a Superior de laboratori	10350	FAE	A22E040	Escala Tècnica Superior de Laboratoris.	Concurs	Matí	Coneixement de valencià nivell mitjà o equivalent.
Servei Central d'Instrumentació Científica							Haver superat proves selectives d'acord amb les funcions del lloc de treball o la corresponent especialitat en llocs de laboratori.
Tècnic/a mitjà/ana de laboratori	10300	FAE	B20E036	Escala Tècnica Mitjana de Laboratoris.	Concurs	Matí	Coneixement de valencià nivell mitjà o equivalent.
Servei Central d'Instrumentació Científica							Haver superat proves selectives d'acord amb les funcions del lloc de treball o la corresponent especialitat en llocs de laboratori.
Tècnic/a mitjà/ana de laboratori	10351	FAE	B20E036	Escala Tècnica Mitjana de Laboratoris.	Concurs	Matí	Coneixement de valencià nivell mitjà o equivalent.
Servei Central d'Instrumentació Científica							Haver superat proves selectives d'acord amb les funcions del lloc de treball o la corresponent especialitat en llocs de laboratori.
Tècnic/a mitjà/ana de laboratori	10464	FAE	B20E036	Escala Tècnica Mitjana de Laboratoris.	Concurs	Matí	Coneixement de valencià nivell mitjà o equivalent.
Servei Central d'Instrumentació Científica							Haver superat proves selectives d'acord amb les funcions del lloc de treball o la corresponent especialitat en llocs de laboratori.
Tècnic/a mitjà/ana de laboratori	10465	FAE	B20E036	Escala Tècnica Mitjana de Laboratoris.	Concurs	Matí	Coneixement de valencià nivell mitjà o equivalent.
Servei Central d'Instrumentació Científica							Haver superat proves selectives d'acord amb les funcions del lloc de treball o la corresponent especialitat en llocs de laboratori.
Tècnic/a mitjà/ana de laboratori	10500	FAE	B20E036	Escala Tècnica Mitjana de Laboratoris.	Concurs	Matí	Coneixement de valencià nivell mitjà o equivalent.
Servei Central d'Instrumentació Científica							Haver superat proves selectives d'acord amb les funcions del lloc de treball o la corresponent especialitat en llocs de laboratori.
Oficial de laboratori	10466	FAE	C18E017	Escala Tècnica Bàsica de Laboratoris.	Concurs	Matí	Coneixement de valencià nivell mitjà o equivalent.
Servei Central d'Instrumentació Científica							Haver superat proves selectives d'acord amb les funcions del lloc de treball o la corresponent especialitat en llocs de laboratori.
Auxiliar laboratori	10526	FAE	D16E017	Escala Auxiliar Bàsica de Laboratoris.	Concurs	Matí	Coneixement de valencià nivell mitjà o equivalent.
Servei Central d'Instrumentació Científica							Haver superat proves selectives d'acord amb les funcions del lloc de treball o la corresponent especialitat en llocs de laboratori.
Administratiu/va	n	FAG	C16E012	Escala Administrativa.	Concurs	Matí	Coneixement de valencià nivell mitjà o equivalent.
Tècnic/a mitjà/ana de laboratori	n	FAE	B20E020	Escala Tècnica Mitjana de Laboratoris.	Concurs	Matí	Coneixement de valencià nivell mitjà o equivalent.
Servei Central d'Instrumentació Científica							Haver superat proves selectives d'acord amb les funcions del lloc de treball o la corresponent especialitat en llocs de laboratori.
Servei d'Activitats Socio Culturals	6						
Coordinador/a SASC	10170	FAE	C22E040	Escala Tècnica Bàsica de Gestió Cultural.	Concurs	Matí	Coneixement de valencià nivell mitjà o equivalent.
Servei d'Activitats Socio Culturals							Haver superat proves selectives d'acord amb les funcions del lloc de treball o la corresponent especialitat en llocs de laboratori.
Gestor/a Projectes SASC	10349	FAE	C20E035	Escala Tècnica Bàsica de Gestió Cultural.	Concurs	Matí	Coneixement de valencià nivell mitjà o equivalent.
Servei d'Activitats Socio Culturals							Haver superat proves selectives d'acord amb les funcions del lloc de treball o la corresponent especialitat en llocs de laboratori.
Tècnic/a especialista SASC	10415	FAE	C20E027	Escala Tècnica Bàsica de Gestió Cultural.	Concurs	Matí	Coneixement de valencià nivell mitjà o equivalent.
Servei d'Activitats Socio Culturals							Haver superat proves selectives d'acord amb les funcions del lloc de treball o la corresponent especialitat en llocs de laboratori.
Tècnic/a especialista SASC	10433	FAE	C20E027	Escala Tècnica Bàsica de Gestió Cultural.	Concurs	Matí	Coneixement de valencià nivell mitjà o equivalent.
Servei d'Activitats Socio Culturals							Haver superat proves selectives d'acord amb les funcions del lloc de treball o la corresponent especialitat en llocs de laboratori.
Administratiu/va	10172	FAG	C16E024	Escala Administrativa.	Concurs	Matí	Coneixement de valencià nivell mitjà o equivalent.
Administratiu/va	10416	FAG	C16E024	Escala Administrativa.	Concurs	Matí	Coneixement de valencià nivell mitjà o equivalent.
Servei de Comunicació i Publicacions	27						
Cap del Servei de Comunicació i Publicacions	10276	FAE	A27E049	Escala Tècnica Superior d'Informació.	Concurs	Matí	Coneixement de valencià nivell mitjà o equivalent.

2.- RELACIÓ DE LLOCS DE TREBALL DEL PERSONAL D'ADMINISTRACIÓ I SERVEIS DE LA UNIVERSITAT JAUME I DE CASTELLÓ 2008

Denominació	Nº LI.T	Nat.	GNE	Escala	SP	Jornada	Requisits
Servei de Comunicació i Publicacions							Haver superat proves selectives d'acord amb les funcions del lloc de treball o la corresponent especialitat en llocs de laboratori.
Servei de Comunicació i Publicacions							Llicenciatura en Ciències de la Informació o Comunicació Audiovisual.
Editor/a	10160	FAE	A22E040	Escala Tècnica Superior de Comunicació i Publicacions.	Concurs	Matí	Haver superat proves selectives d'acord amb les funcions del lloc de treball o la corresponent especialitat en llocs de laboratori.
Servei de Comunicació i Publicacions							Coneixement de valencià nivell superior, o llicenciat en Filologia Valenciana o equivalent.
Tècnic/a superior de comunicació i relacions informatives	10277	FAE	A22E040	Escala Tècnica Superior d'Informació.	Concurs	Matí	Coneixement de valencià nivell mitjà o equivalent.
Servei de Comunicació i Publicacions							Llicenciatura en Ciències de la Informació o Comunicació Audiovisual.
Servei de Comunicació i Publicacions							Haver superat proves selectives d'acord amb les funcions del lloc de treball o la corresponent especialitat en llocs de laboratori.
Tècnic/a superior de comunicació corporativa i patrocini	10353	FAE	A22E040	Escala Tècnica Superior de Comunicació Corporativa i Patrocini.	Concurs	Matí	Coneixement de valencià nivell mitjà o equivalent.
Servei de Comunicació i Publicacions							Haver superat proves selectives d'acord amb les funcions del lloc de treball o la corresponent especialitat en llocs de laboratori.
Tècnic/a superior de comunicació audiovisual	10557	FAE	A22E036	Escala Tècnica Superior d'Informació.	Concurs	Matí	Coneixement de valencià nivell mitjà o equivalent.
Servei de Comunicació i Publicacions							Haver superat proves selectives d'acord amb les funcions del lloc de treball o la corresponent especialitat en llocs de laboratori.
Servei de Comunicació i Publicacions							Llicenciatura en Ciències de la Informació o Comunicació Audiovisual.
Periodista	10410	L	A20E036	Cap escala.	Concurs	Matí	Coneixement de valencià nivell mitjà o equivalent.
Servei de Comunicació i Publicacions							Llicenciatura en Ciències de la Informació o Comunicació Audiovisual.
Tècnic/a mitjà/na documentalista	10075	FAE	B20E036	Escala d'Ajudants d'Arxius i Biblioteques.	Concurs	Matí	Coneixement de valencià nivell mitjà o equivalent.
Tècnic/a mitjà/ana de Comunicacions i Publicacions	10380	FAE	B20E036	Escala Tècnica Mitjana d'Edició i Publicacions.	Concurs	Matí	Coneixement de valencià nivell mitjà o equivalent.
Servei de Comunicació i Publicacions							Haver superat proves selectives d'acord amb les funcions del lloc de treball o la corresponent especialitat en llocs de laboratori.
Tècnic/a mitjà/ana de comunicació corporativa	10434	FAE	B20E036	Escala Tècnica Mitjana d'Edició i Publicacions.	Concurs	Matí	Coneixement de valencià nivell mitjà o equivalent.
Servei de Comunicació i Publicacions							Haver superat proves selectives d'acord amb les funcions del lloc de treball o la corresponent especialitat en llocs de laboratori.
Tècnic/a mitjà/ana SAUJI i projectes externs	10435	FAE	B20E036	Escala Tècnica Mitjana d'Edició i Publicacions.	Concurs	Matí	Coneixement de valencià nivell mitjà o equivalent.
Servei de Comunicació i Publicacions							Haver superat proves selectives d'acord amb les funcions del lloc de treball o la corresponent especialitat en llocs de laboratori.
Tècnic/a mitjà/ana d'audiovisuals	10176	FAE	B/C20E033	Escala Tècnica Mitjana/Bàsica de Comunicació i Publicacions.	Concurs	Matí	Coneixement de valencià nivell mitjà o equivalent.
Servei de Comunicació i Publicacions							Haver superat proves selectives d'acord amb les funcions del lloc de treball o la corresponent especialitat en llocs de laboratori.
Tècnic/a mitjà/ana TIC	10278	FAE	B/C20E033	Escala Tècnica Mitjana/Bàsica de Comunicació i Publicacions.	Concurs	Matí	Coneixement de valencià nivell mitjà o equivalent.
Servei de Comunicació i Publicacions							Haver superat proves selectives d'acord amb les funcions del lloc de treball o la corresponent especialitat en llocs de laboratori.
Tècnic/a especialista dissenyador-publicista	10162	FAE	C20E027	Escala Tècnica Bàsica de Comunicació i Publicacions.	Concurs	Matí	Haver superat proves selectives d'acord amb les funcions del lloc de treball o la corresponent especialitat en llocs de laboratori.
Servei de Comunicació i Publicacions							Coneixement de valencià nivell mitjà o equivalent.
Operador/a en edició Electrònica	10177	FAE	C20E027	Escala Tècnica Bàsica de Comunicació i Publicacions.	Concurs	Matí	Coneixement de valencià nivell mitjà o equivalent.
Servei de Comunicació i Publicacions							Haver superat proves selectives d'acord amb les funcions del lloc de treball o la corresponent especialitat en llocs de laboratori.
Tècnic/a especialista d'audiovisuals	10179	FAE	C20E027	Escala Tècnica Bàsica de Comunicació i Publicacions.	Concurs	Matí	Coneixement de valencià nivell mitjà o equivalent.
Servei de Comunicació i Publicacions							Haver superat proves selectives d'acord amb les funcions del lloc de treball o la corresponent especialitat en llocs de laboratori.
Tècnic/a especialista de distribució editorial	10354	FAE	C20E027	Escala Tècnica Bàsica de Comunicació i Publicacions.	Concurs	Matí	Coneixement de valencià nivell mitjà o equivalent.

2.- RELACIÓ DE LLOCS DE TREBALL DEL PERSONAL D'ADMINISTRACIÓ I SERVEIS DE LA UNIVERSITAT JAUME I DE CASTELLÓ 2008

Denominació	Nº LI.T	Nat.	GNE	Escala	SP	Jornada	Requisits
Servei de Comunicació i Publicacions							Haver superat proves selectives d'acord amb les funcions del lloc de treball o la corresponent especialitat en llocs de laboratori.
Tècnic/a especialista d'audiovisuals	10510	FAE	C20E027	Escala Tècnica Bàsica de Comunicació i Publicacions.	Concurs	Matí	Coneixement de valencià nivell mitjà o equivalent.
Servei de Comunicació i Publicacions							Haver superat proves selectives d'acord amb les funcions del lloc de treball o la corresponent especialitat en llocs de laboratori.
Tècnic/a especialista dissenyador-publicista	10556	FAE	C20E027	Escala Tècnica Bàsica de Comunicació i Publicacions.	Concurs	Matí	Coneixement de valencià nivell mitjà o equivalent.
Servei de Comunicació i Publicacions							Haver superat proves selectives d'acord amb les funcions del lloc de treball o la corresponent especialitat en llocs de laboratori.
Operador/a en edició Electrònica	10178	FAE	C20E017	Escala Tècnica Bàsica de Comunicació i Publicacions.	Concurs	Matí	Haver superat proves selectives d'acord amb les funcions del lloc de treball o la corresponent especialitat en llocs de laboratori.
Servei de Comunicació i Publicacions							Coneixement de valencià nivell mitjà o equivalent.
Tècnic/a especialista de maquetació	10355	FAE	C20E017	Escala Tècnica Bàsica de Comunicació i Publicacions.	Concurs	Matí	Coneixement de valencià nivell mitjà o equivalent.
Servei de Comunicació i Publicacions							Haver superat proves selectives d'acord amb les funcions del lloc de treball o la corresponent especialitat en llocs de laboratori.
Oficial Comunicació i Publicacions	10545	FAE	C18E017	Escala Tècnica Bàsica de Comunicació i Publicacions.	Concurs	Matí	Coneixement de valencià nivell mitjà o equivalent.
Servei de Comunicació i Publicacions							Haver superat proves selectives d'acord amb les funcions del lloc de treball o la corresponent especialitat en llocs de laboratori.
Oficial Comunicació i Publicacions	10546	FAE	C18E017	Escala Tècnica Bàsica de Comunicació i Publicacions.	Concurs	Matí	Coneixement de valencià nivell mitjà o equivalent.
Servei de Comunicació i Publicacions							Haver superat proves selectives d'acord amb les funcions del lloc de treball o la corresponent especialitat en llocs de laboratori.
Oficial Comunicació i Publicacions	10547	FAE	C18E017	Escala Tècnica Bàsica de Comunicació i Publicacions.	Concurs	Matí	Coneixement de valencià nivell mitjà o equivalent.
Servei de Comunicació i Publicacions							Haver superat proves selectives d'acord amb les funcions del lloc de treball o la corresponent especialitat en llocs de laboratori.
Oficial Comunicació i Publicacions	10548	FAE	C18E017	Escala Tècnica Bàsica de Comunicació i Publicacions.	Concurs	Matí	Coneixement de valencià nivell mitjà o equivalent.
Servei de Comunicació i Publicacions							Haver superat proves selectives d'acord amb les funcions del lloc de treball o la corresponent especialitat en llocs de laboratori.
Administratiu/va	10288	FAG	C16E024	Escala Administrativa.	Concurs	Matí	Coneixement de valencià nivell mitjà o equivalent.
Administratiu/va	10504	FAG	C16E012	Escala Administrativa.	Concurs	Matí	Coneixement de valencià nivell mitjà o equivalent.
Tècnic Superior Comunicació i Publicacions	n	FAE	A22E036	Escala Tècnica Superior d'Informació.	Concurs	Matí	Coneixement de valencià nivell mitjà o equivalent.
Servei de Comunicació i Publicacions							Llicenciatura en Ciències de la Informació o Comunicació Audiovisual.
Servei de Comunicació i Publicacions							Haver superat proves selectives d'acord amb les funcions del lloc de treball o la corresponent especialitat en llocs de laboratori.
Servei de Contractació i Assumptes Generals	10						
Cap del Servei de Contractació i Assumptes Generals	10226	FAG	A27E049	Escala Tècnica d'Administració.	Concurs	Matí	Coneixement de valencià nivell mitjà o equivalent.
Servei de Contractació i Assumptes Generals							Llicenciatura en Dret.
Tècnic/a superior d'assumptes generals	10356	FAG	A/B22E040	Escala Tècnica d'Administració/Gestió.	Concurs	Matí	Coneixement de valencià nivell mitjà o equivalent.
Tècnic/a mitjà/ana de Contractació	10467	FAG	B20E036	Escala de Gestió.	Concurs	Matí	Coneixement de valencià nivell mitjà o equivalent.
Cap del Negociat de Contractació i Assumptes Generals I	10017	FAG	C20E035	Escala Administrativa.	Concurs	Matí	Coneixement de valencià nivell mitjà o equivalent.
Cap del Negociat de Contractació i Assumptes Generals III	10468	FAG	C20E035	Escala Administrativa.	Concurs	Matí	Coneixement de valencià nivell mitjà o equivalent.
Administratiu/va	10348	FAG	C16E033	Escala Administrativa.	Concurs	Horari: 9 h a 14 h i 16:30 h a 19 h	Coneixement de valencià nivell mitjà o equivalent.
Administratiu/va	10027	FAG	C16E024	Escala Administrativa.	Concurs	Matí	Coneixement de valencià nivell mitjà o equivalent.
Administratiu/va	10228	FAG	C16E024	Escala Administrativa.	Concurs	Matí	Coneixement de valencià nivell mitjà o equivalent.
Administratiu/va	10417	FAG	C16E012	Escala Administrativa.	Concurs	Matí	Coneixement de valencià nivell mitjà o equivalent.
Conductor/a	10208	L	D14E024	Cap escala.	Concurs	Matí	Coneixement de valencià nivell mitjà o equivalent.
Servei de Control Intern	3						
Cap del Servei de Control Intern	10387	FAG	A27E049	Escala Tècnica d'Administració.	Lliure designació obert a altres administracions públiques	Matí	Coneixement de valencià nivell mitjà o equivalent.

2.- RELACIÓ DE LLOCS DE TREBALL DEL PERSONAL D'ADMINISTRACIÓ I SERVEIS DE LA UNIVERSITAT JAUME I DE CASTELLÓ 2008

Denominació	Nº LI.T	Nat.	GNE	Escala	SP	Jornada	Requisits
Servei de Control Intern							Coneixements en comptabilitat pública, comptabilitat analítica, intervenció, auditoria comptable i gestió pressupostària.
Servei de Control Intern							Llicenciatura en Administració i Direcció d'Empreses, Empresarials, Econòmiques o equivalent.
Tècnic/a Superior de Control Intern	10403	FAG	A/B22E040	Escala Tècnica d'Administració/Gestió.	Concurs	Matí	Coneixement de valencià nivell mitjà o equivalent.
Servei de Control Intern							Coneixements en comptabilitat pública, comptabilitat analítica, intervenció, auditoria comptable i gestió pressupostària.
Servei de Control Intern							Diplomatura en Ciències Empresarials o equivalent.
Administratiu/va	10032	FAG	C16E024	Escala Administrativa.	Concurs	Matí	Coneixement de valencià nivell mitjà o equivalent.
Servei de Gestió de la Docència i Estudiant	19						
Cap del Servei de Gestió de la Docència i Estudiants	10034	FAG	A27E049	Escala Tècnica d'Administració.	Concurs	Matí	Coneixement de valencià nivell mitjà o equivalent.
Tècnic/a mitjà/ana de docència i estudiants	10372	FAG	B20E036	Escala de Gestió.	Concurs	Matí	Coneixement de valencià nivell mitjà o equivalent.
Tècnic/a mitjà/ana de docència i estudiants	10406	FAG	B20E036	Escala de Gestió.	Concurs	Matí	Coneixement de valencià nivell mitjà o equivalent.
Cap del Negociat de la Docència i Estudiants III	10038	FAG	C20E035	Escala Administrativa.	Concurs	Matí	Coneixement de valencià nivell mitjà o equivalent.
Cap del Negociat de la Docència i Estudiants IV	10039	FAG	C20E035	Escala Administrativa.	Concurs	Matí	Coneixement de valencià nivell mitjà o equivalent.
Cap del Negociat de la Docència i Estudiants V	10040	FAG	C20E035	Escala Administrativa.	Concurs	Matí	Coneixement de valencià nivell mitjà o equivalent.
Cap del Negociat de la Docència i Estudiants VI	10041	FAG	C20E035	Escala Administrativa.	Concurs	Matí	Coneixement de valencià nivell mitjà o equivalent.
Cap del Negociat de la Docència i Estudiants VII	10042	FAG	C20E035	Escala Administrativa.	Concurs	Matí	Coneixement de valencià nivell mitjà o equivalent.
Administratiu/va	10033	FAG	C16E024	Escala Administrativa.	Concurs	Matí	Coneixement de valencià nivell mitjà o equivalent.
Administratiu/va	10044	FAG	C16E024	Escala Administrativa.	Concurs	Matí	Coneixement de valencià nivell mitjà o equivalent.
Administratiu/va	10046	FAG	C16E024	Escala Administrativa.	Concurs	Matí	Coneixement de valencià nivell mitjà o equivalent.
Administratiu/va	10047	FAG	C16E024	Escala Administrativa.	Concurs	Matí	Coneixement de valencià nivell mitjà o equivalent.
Administratiu/va	10049	FAG	C16E024	Escala Administrativa.	Concurs	Matí	Coneixement de valencià nivell mitjà o equivalent.
Administratiu/va	10232	FAG	C16E024	Escala Administrativa.	Concurs	Matí	Coneixement de valencià nivell mitjà o equivalent.
Administratiu/va	10373	FAG	C16E024	Escala Administrativa.	Concurs	Matí	Coneixement de valencià nivell mitjà o equivalent.
Administratiu/va	10395	FAG	C16E024	Escala Administrativa.	Concurs	Matí	Coneixement de valencià nivell mitjà o equivalent.
Administratiu/va	10043	FAG	C16E012	Escala Administrativa.	Concurs	Matí	Coneixement de valencià nivell mitjà o equivalent.
Administratiu/va	10045	FAG	C16E012	Escala Administrativa.	Concurs	Matí	Coneixement de valencià nivell mitjà o equivalent.
Administratiu/va	10048	FAG	C16E012	Escala Administrativa.	Concurs	Matí	Coneixement de valencià nivell mitjà o equivalent.
Servei de Gestió Econòmica	16						
Cap del Servei de Gestió Econòmica	10229	FAG	A27E049	Escala Tècnica d'Administració.	Concurs	Matí	Coneixement de valencià nivell mitjà o equivalent.
Cap de Secció de Gestió Econòmica	10230	FAG	A24E045	Escala Tècnica d'Administració.	Concurs	Matí	Coneixement de valencià nivell mitjà o equivalent.
Tècnic/a Mitjà/ana de Gestió de Projectes	10552	FAG	B20E020	Escala de Gestió.	Concurs	Matí	Coneixement de valencià nivell mitjà o equivalent.
Cap del Negociat de Gestió Econòmica I	10018	FAG	C20E035	Escala Administrativa.	Concurs	Matí	Coneixement de valencià nivell mitjà o equivalent.
Cap del Negociat de Gestió Econòmica II	10020	FAG	C20E035	Escala Administrativa.	Concurs	Matí	Coneixement de valencià nivell mitjà o equivalent.
Cap del Negociat de Gestió Econòmica III	10021	FAG	C20E035	Escala Administrativa.	Concurs	Matí	Coneixement de valencià nivell mitjà o equivalent.
Cap del Negociat de Caixa	10026	FAG	C20E035	Escala Administrativa.	Concurs	Matí	Coneixement de valencià nivell mitjà o equivalent.
Cap del Negociat de Gestió Econòmica IV	10031	FAG	C20E035	Escala Administrativa.	Concurs	Matí	Coneixement de valencià nivell mitjà o equivalent.
Cap del Negociat d'Ingressos	10436	FAG	C20E035	Escala Administrativa.	Concurs	Matí	Coneixement de valencià nivell mitjà o equivalent.
Administratiu/va	10024	FAG	C16E024	Escala Administrativa.	Concurs	Matí	Coneixement de valencià nivell mitjà o equivalent.
Administratiu/va	10421	FAG	C16E024	Escala Administrativa.	Concurs	Matí	Coneixement de valencià nivell mitjà o equivalent.
Administratiu/va	10022	FAG	C16E012	Escala Administrativa.	Concurs	Matí	Coneixement de valencià nivell mitjà o equivalent.
Administratiu/va	10025	FAG	C16E012	Escala Administrativa.	Concurs	Matí	Coneixement de valencià nivell mitjà o equivalent.
Administratiu/va	10028	FAG	C16E012	Escala Administrativa.	Concurs	Matí	Coneixement de valencià nivell mitjà o equivalent.
Administratiu/va	10420	FAG	C16E012	Escala Administrativa.	Concurs	Matí	Coneixement de valencià nivell mitjà o equivalent.
Administratiu/va	10539	FAG	C16E012	Escala Administrativa.	Concurs	Matí	Coneixement de valencià nivell mitjà o equivalent.
Servei de Llengües i Terminologia	15						
Cap del Servei de Llengües i Terminologia	10279	FAE	A27E049	Escala Tècnica Superior d'Assessorament Lingüístic.	Concurs	Matí	Coneixement de valencià nivell superior, o llicenciat en Filologia Valenciana o equivalent.

2.- RELACIÓ DE LLOCS DE TREBALL DEL PERSONAL D'ADMINISTRACIÓ I SERVEIS DE LA UNIVERSITAT JAUME I DE CASTELLÓ 2008

Denominació	Nº LI.T	Nat.	GNE	Escala	SP	Jornada	Requisits
Servei de Llengües i Terminologia							Haver superat proves selectives d'acord amb les funcions del lloc de treball o la corresponent especialitat en llocs de laboratori.
Tècnic/a superior de promoció lingüística	10164	FAE	A22E040	Escala Tècnica Superior d'Assessorament Lingüístic.	Concurs	Matí	Haver superat proves selectives d'acord amb les funcions del lloc de treball o la corresponent especialitat en llocs de laboratori.
Servei de Llengües i Terminologia							Coneixement de valencià nivell superior, o llicenciat en Filologia Valenciana o equivalent.
Assessor/a lingüístic/a anglès	10165	FAE	A22E040	Escala Tècnica Superior d'Assessorament Lingüístic.	Concurs	Matí	Coneixement d'idiomes comunitaris: anglès, nivell superior o equivalent.
Servei de Llengües i Terminologia							Coneixement de valencià nivell superior, o llicenciat en Filologia Valenciana o equivalent.
Servei de Llengües i Terminologia							Haver superat proves selectives d'acord amb les funcions del lloc de treball o la corresponent especialitat en llocs de laboratori.
Assessor/a lingüístic/a	10280	FAE	A22E040	Escala Tècnica Superior d'Assessorament Lingüístic.	Concurs	Matí	Coneixement de valencià nivell superior, o llicenciat en Filologia Valenciana o equivalent.
Servei de Llengües i Terminologia							Haver superat proves selectives d'acord amb les funcions del lloc de treball o la corresponent especialitat en llocs de laboratori.
Assessor/a lingüístic/a	10281	FAE	A22E040	Escala Tècnica Superior d'Assessorament Lingüístic.	Concurs	Matí	Coneixement de valencià nivell superior, o llicenciat en Filologia Valenciana o equivalent.
Servei de Llengües i Terminologia							Haver superat proves selectives d'acord amb les funcions del lloc de treball o la corresponent especialitat en llocs de laboratori.
Tècnic/a mitjà/ana d'informació-assessorament lingüístic	10161	FAE	B20E036	Escala Tècnica Mitjana d'Edició i Publicacions.	Concurs	Matí	Coneixement de valencià nivell superior, o llicenciat en Filologia Valenciana o equivalent.
Servei de Llengües i Terminologia							Haver superat proves selectives d'acord amb les funcions del lloc de treball o la corresponent especialitat en llocs de laboratori.
Tècnic/a Mitjà/ana en assessorament i formació del valencià i espanyol per a estrangers	10413	FAE	B20E036	Escala Tècnica Mitjana d'Assessorament Lingüístic.	Concurs	Matí	Haver superat proves selectives d'acord amb les funcions del lloc de treball o la corresponent especialitat en llocs de laboratori.
Servei de Llengües i Terminologia							Coneixement de valencià nivell superior, o llicenciat en Filologia Valenciana o equivalent.
Tècnic/a mitjà/ana de formació del valencià	10414	FAE	B20E036	Escala Tècnica Mitjana d'Assessorament Lingüístic.	Concurs	Matí	Coneixement de valencià nivell superior, o llicenciat en Filologia Valenciana o equivalent.
Servei de Llengües i Terminologia							Haver superat proves selectives d'acord amb les funcions del lloc de treball o la corresponent especialitat en llocs de laboratori.
Tècnic/a mitjà/ana d'informació-assessorament lingüístic	10508	FAE	B20E033	Escala Tècnica Mitjana d'Assessorament Lingüístic.	Concurs	Matí	Coneixement de valencià nivell superior, o llicenciat en Filologia Valenciana o equivalent.
Servei de Llengües i Terminologia							Haver superat proves selectives d'acord amb les funcions del lloc de treball o la corresponent especialitat en llocs de laboratori.
Tècnic/a mitjà/na d'assessorament lingüístic d'anglès	10518	FAE	B20E033	Escala Tècnica Mitjana d'Assessorament Lingüístic.	Concurs	Matí	Coneixement d'idiomes comunitaris: anglès, nivell superior o equivalent.
Servei de Llengües i Terminologia							Coneixement de valencià nivell superior, o llicenciat en Filologia Valenciana o equivalent.
Servei de Llengües i Terminologia							Haver superat proves selectives d'acord amb les funcions del lloc de treball o la corresponent especialitat en llocs de laboratori.
Administratiu/va	10282	FAG	C16E024	Escala Administrativa.	Concurs	Matí	Coneixement de valencià nivell mitjà o equivalent.
Administratiu/va	10540	FAG	C16E012	Escala Administrativa.	Concurs	Vesprada	Coneixement de valencià nivell mitjà o equivalent.
Servei de Llengües i Terminologia							Haver superat proves selectives d'acord amb les funcions del lloc de treball o la corresponent especialitat en llocs de laboratori.
Administratiu/va	10541	FAG	C16E012	Escala Administrativa.	Concurs	Matí	Haver superat proves selectives d'acord amb les funcions del lloc de treball o la corresponent especialitat en llocs de laboratori.
Servei de Llengües i Terminologia							Coneixement de valencià nivell mitjà o equivalent.
Auxiliar CAL	10283	FAE	C/D16E012	Escala Tècnica Bàsica Laboratoris/Escala Auxiliar Bàsica Laboratoris.	Concurs	Vesprada	Coneixement de valencià nivell mitjà o equivalent.
Servei de Llengües i Terminologia							Haver superat proves selectives d'acord amb les funcions del lloc de treball o la corresponent especialitat en llocs de laboratori.
Auxiliar CAL	10284	FAE	C/D16E012	Escala Tècnica Bàsica Laboratoris/Escala Auxiliar Bàsica Laboratoris.	Concurs	Matí	Coneixement de valencià nivell mitjà o equivalent.

2.- RELACIÓ DE LLOCS DE TREBALL DEL PERSONAL D'ADMINISTRACIÓ I SERVEIS DE LA UNIVERSITAT JAUME I DE CASTELLÓ 2008

Denominació	Nº LI.T	Nat.	GNE	Escala	SP	Jornada	Requisits
Servei de Llengües i Terminologia							Haver superat proves selectives d'acord amb les funcions del lloc de treball o la corresponent especialitat en llocs de laboratori.
Servei de Recursos Humans	15						
Cap del Servei de Recursos Humans	10051	FAG	A27E049	Escala Tècnica d'Administració.	Concurs	Matí	Coneixement de valencià nivell mitjà o equivalent.
Cap de Secció de Recursos Humans	10052	FAG	A24E045	Escala Tècnica d'Administració.	Concurs	Matí	Coneixement de valencià nivell mitjà o equivalent.
Tècnic/a superior de formació del PAS	10489	FAE	A22E040	Escala Tècnica Superior de Formació.	Concurs	Matí	Coneixement de valencià nivell mitjà o equivalent.
Servei de Recursos Humans							Llicenciatura en Pedagogia, Ciències de l'Educació, Psicologia i/o equivalent.
Servei de Recursos Humans							Haver superat proves selectives d'acord amb les funcions del lloc de treball o la corresponent especialitat en llocs de laboratori.
Tècnic/a mitjà/ana de nòmines i seguretat social	10389	FAG	B20E036	Escala de Gestió.	Concurs	Matí	Coneixement de valencià nivell mitjà o equivalent.
Cap del Negociat del PDI I	10053	FAG	C20E035	Escala Administrativa.	Concurs	Matí	Coneixement de valencià nivell mitjà o equivalent.
Cap del Negociat del PDI II	10054	FAG	C20E035	Escala Administrativa.	Concurs	Matí	Coneixement de valencià nivell mitjà o equivalent.
Cap del Negociat del PAS	10359	FAG	C20E035	Escala Administrativa.	Concurs	Matí	Coneixement de valencià nivell mitjà o equivalent.
Cap del negociat de seguiment pressupostari i plantilles	10470	FAG	C20E035	Escala Administrativa.	Concurs	Matí	Coneixement de valencià nivell mitjà o equivalent.
Administratiu/va	10057	FAG	C16E024	Escala Administrativa.	Concurs	Matí	Coneixement de valencià nivell mitjà o equivalent.
Administratiu/va	10234	FAG	C16E024	Escala Administrativa.	Concurs	Matí	Coneixement de valencià nivell mitjà o equivalent.
Administratiu/va	10438	FAG	C16E024	Escala Administrativa.	Concurs	Matí	Coneixement de valencià nivell mitjà o equivalent.
Administratiu/va	10490	FAG	C16E024	Escala Administrativa.	Concurs	Matí	Coneixement de valencià nivell mitjà o equivalent.
Administratiu/va	10055	FAG	C16E012	Escala Administrativa.	Concurs	Matí	Coneixement de valencià nivell mitjà o equivalent.
Administratiu/va	10058	FAG	C16E012	Escala Administrativa.	Concurs	Matí	Coneixement de valencià nivell mitjà o equivalent.
Administratiu/va	10514	FAG	C16E012	Escala Administrativa.	Concurs	Matí	Coneixement de valencià nivell mitjà o equivalent.
Servei d'Esports	20						
Tecnic/a de Gestió i Control d'Instal·lacions	10285	FAG	A22E040	Escala Tècnica d'Administració.	Concurs	Matí	Coneixement de valencià nivell mitjà o equivalent.
Tècnic/a mitjà/ana d'esports	10390	FAE	B20E033	Escala Tècnica Mitjana d'Esports.	Concurs	Matí	Coneixement de valencià nivell mitjà o equivalent.
Servei d'Esports							Mestre/a d'Educació Física o especialitats equivalents (INEF, IVEF).
Tècnic/a mitjà/ana d'esports	10471	FAE	B20E033	Escala Tècnica Mitjana d'Esports.	Concurs	Matí	Coneixement de valencià nivell mitjà o equivalent.
Servei d'Esports							Mestre/a d'Educació Física o especialitats equivalents (INEF, IVEF).
Tècnic/a mitjà/ana d'esports	10472	FAE	B20E033	Escala Tècnica Mitjana d'Esports.	Concurs	Matí	Coneixement de valencià nivell mitjà o equivalent.
Servei d'Esports							Mestre/a d'Educació Física o especialitats equivalents (INEF, IVEF).
Oficial d'esports	10473	FAE	C18E027	Escala Tècnica Bàsica d'Esports.	Concurs	Matí	Coneixement de valencià nivell mitjà o equivalent.
Oficial d'esports	10474	FAE	C18E027	Escala Tècnica Bàsica d'Esports.	Concurs	Matí	Coneixement de valencià nivell mitjà o equivalent.
Oficial d'esports	10475	FAE	C18E027	Escala Tècnica Bàsica d'Esports.	Concurs	Matí	Coneixement de valencià nivell mitjà o equivalent.
Oficial d'esports	10476	FAE	C18E027	Escala Tècnica Bàsica d'Esports.	Concurs	Matí	Coneixement de valencià nivell mitjà o equivalent.
Auxiliar d'esports	10289	FAE	D14E017	Escala Auxiliar Bàsica d'Esports.	Concurs	Vesprada	Coneixement de valencià nivell mitjà o equivalent.
Auxiliar d'esports	10290	FAE	D14E017	Escala Auxiliar Bàsica d'Esports.	Concurs	Matí	Coneixement de valencià nivell mitjà o equivalent.
Auxiliar d'esports	10360	FAE	D14E017	Escala Auxiliar Bàsica d'Esports.	Concurs	Vesprada	Coneixement de valencià nivell mitjà o equivalent.
Auxiliar d'esports	10361	FAE	D14E017	Escala Auxiliar Bàsica d'Esports.	Concurs	Vesprada	Coneixement de valencià nivell mitjà o equivalent.
Auxiliar d'esports	10362	FAE	D14E017	Escala Auxiliar Bàsica d'Esports.	Concurs	Vesprada	Coneixement de valencià nivell mitjà o equivalent.
Auxiliar d'esports	10391	FAE	D14E017	Escala Auxiliar Bàsica d'Esports.	Concurs	Vesprada	Coneixement de valencià nivell mitjà o equivalent.
Auxiliar d'esports	10392	FAE	D14E017	Escala Auxiliar Bàsica d'Esports.	Concurs	Vesprada	Coneixement de valencià nivell mitjà o equivalent.
Auxiliar d'esports	10515	FAE	D14E017	Escala Auxiliar Bàsica d'Esports.	Concurs	Matí	Coneixement de valencià nivell mitjà o equivalent.
Auxiliar d'esports	10516	FAE	D14E017	Escala Auxiliar Bàsica d'Esports.	Concurs	Vesprada	Coneixement de valencià nivell mitjà o equivalent.
Auxiliar d'esports	10517	FAE	D14E017	Escala Auxiliar Bàsica d'Esports.	Concurs	Vesprada	Coneixement de valencià nivell mitjà o equivalent.
Auxiliar d'esports	10519	FAE	D14E017	Escala Auxiliar Bàsica d'Esports.	Concurs	Matí	Coneixement de valencià nivell mitjà o equivalent.
Tècnic/a mitjà/ana d'esports	n	FAE	B20E033	Escala Tècnica Mitjana d'Esports.	Concurs	Matí	Coneixement de valencià nivell mitjà o equivalent.
Servei d'Informació Comptable	4						Mestre/a d'Educació Física o especialitats equivalents (INEF, IVEF).

2.- RELACIÓ DE LLOCS DE TREBALL DEL PERSONAL D'ADMINISTRACIÓ I SERVEIS DE LA UNIVERSITAT JAUME I DE CASTELLÓ 2008

Denominació	Nº LI.T	Nat.	GNE	Escala	SP	Jornada	Requisits
Cap del Servei d'Informació Comptable	10231	FAG	A/B26E049	Escala Tècnica d'Administració/Gestió.	Concurs	Matí	Quan quede vacant serà requisit la llicenciatura en Administració i Direcció d'Empreses, Empresarials, Econòmiques o equivalent.
Servei d'Informació Comptable							Coneixements en comptabilitat pública, comptabilitat analítica, intervenció, auditoria comptable i gestió pressupostària.
Servei d'Informació Comptable							Coneixement de valencià nivell mitjà o equivalent.
Tècnic/a mitjà/ana d'informació comptable	10404	FAG	B20E036	Escala de Gestió.	Concurs	Matí	Coneixement de valencià nivell mitjà o equivalent.
Servei d'Informació Comptable							Diplomatura en Ciències Empresarials o equivalent.
Servei d'Informació Comptable							Coneixements de comptabilitat i gestió econòmica.
Administratiu/va	10023	FAG	C16E024	Escala Administrativa.	Concurs	Matí	Coneixement de valencià nivell mitjà o equivalent.
Administratiu/va	10542	FAG	C16E012	Escala Administrativa.	Concurs	Matí	Coneixement de valencià nivell mitjà o equivalent.
Servei d'Informàtica	41						
Cap del Servei d'informàtica	10091	FAE	A27E049	Escala Tècnica Superior d'Informàtica.	Concurs	Matí	Coneixement de valencià nivell mitjà o equivalent.
Director/a de projectes informàtics	10093	FAE	A24E045	Escala Tècnica Superior d'Informàtica.	Concurs	Matí	Coneixement de valencià nivell mitjà o equivalent.
Tècnic/a de Desenvolupament	10095	FAE	A24E045	Escala Tècnica Superior d'Informàtica.	Concurs	Matí	Coneixement de valencià nivell mitjà o equivalent.
Director/a de projectes informàtics	10096	FAE	A24E045	Escala Tècnica Superior d'Informàtica.	Concurs	Matí	Coneixement de valencià nivell mitjà o equivalent.
Analista	10245	FAE	A22E045	Escala Tècnica Superior d'Informàtica.	Concurs	Matí	Coneixement de valencià nivell mitjà o equivalent.
Analista	10477	FAE	A22E045	Escala Tècnica Superior d'Informàtica.	Concurs	Matí	Coneixement de valencià nivell mitjà o equivalent.
Analista	10478	FAE	A22E045	Escala Tècnica Superior d'Informàtica.	Concurs	Matí	Coneixement de valencià nivell mitjà o equivalent.
Analista	10479	FAE	A22E045	Escala Tècnica Superior d'Informàtica.	Concurs	Matí	Coneixement de valencià nivell mitjà o equivalent.
Analista	10480	FAE	A22E045	Escala Tècnica Superior d'Informàtica.	Concurs	Matí	Coneixement de valencià nivell mitjà o equivalent.
Analista	10481	FAE	A22E045	Escala Tècnica Superior d'Informàtica.	Concurs	Matí	Coneixement de valencià nivell mitjà o equivalent.
Analista-Programador/a	10097	FAE	B20E036	Escala Tècnica Mitjana d'Informàtica.	Concurs	Matí	Coneixement de valencià nivell mitjà o equivalent.
Analista-Programador/a	10099	FAE	B20E036	Escala Tècnica Mitjana d'Informàtica.	Concurs	Matí	Coneixement de valencià nivell mitjà o equivalent.
Analista-Programador/a	10101	FAE	B20E036	Escala Tècnica Mitjana d'Informàtica.	Concurs	Matí	Coneixement de valencià nivell mitjà o equivalent.
Analista-Programador/a	10102	FAE	B20E036	Escala Tècnica Mitjana d'Informàtica.	Concurs	Matí	Coneixement de valencià nivell mitjà o equivalent.
Analista-Programador/a	10363	FAE	B20E036	Escala Tècnica Mitjana d'Informàtica.	Concurs	Matí	Coneixement de valencià nivell mitjà o equivalent.
Analista-Programador/a	10364	FAE	B20E036	Escala Tècnica Mitjana d'Informàtica.	Concurs	Matí	Coneixement de valencià nivell mitjà o equivalent.
Analista-Programador/a	10365	FAE	B20E036	Escala Tècnica Mitjana d'Informàtica.	Concurs	Matí	Coneixement de valencià nivell mitjà o equivalent.
Analista-Programador/a	10366	FAE	B20E036	Escala Tècnica Mitjana d'Informàtica.	Concurs	Matí	Coneixement de valencià nivell mitjà o equivalent.
Analista-Programador/a	10367	FAE	B20E036	Escala Tècnica Mitjana d'Informàtica.	Concurs	Matí	Coneixement de valencià nivell mitjà o equivalent.
Analista-Programador/a	10368	FAE	B20E036	Escala Tècnica Mitjana d'Informàtica.	Concurs	Matí	Coneixement de valencià nivell mitjà o equivalent.
Analista-Programador/a	10507	FAE	B20E036	Escala Tècnica Mitjana d'Informàtica.	Concurs	Matí	Coneixement de valencià nivell mitjà o equivalent.
Analista-Programador/a	10524	FAE	B20E036	Escala Tècnica Mitjana d'Informàtica.	Concurs	Matí	Coneixement de valencià nivell mitjà o equivalent.
Analista-Programador/a	10535	FAE	B20E036	Escala Tècnica Mitjana d'Informàtica.	Concurs	Matí	Coneixement de valencià nivell mitjà o equivalent.
Analista-Programador/a	10100	FAE	B/C20E036	Escala Tècnica Mitjana/Bàsica d'Informàtica.	Concurs	Matí	Coneixement de valencià nivell mitjà o equivalent.
Cap d'operació	10246	FAE	C22E040	Escala Tècnica Bàsica d'Informàtica.	Concurs	Matí	Coneixement de valencià nivell mitjà o equivalent.
Servei d'Informàtica							Haver superat proves selectives d'acord amb les funcions del lloc de treball o la corresponent especialitat en llocs de laboratori.
Operador/a especialista	10103	FAE	C20E035	Escala Tècnica Bàsica d'Informàtica.	Concurs	Matí	Haver superat proves selectives d'acord amb les funcions del lloc de treball o la corresponent especialitat en llocs de laboratori.
Servei d'Informàtica							Coneixement de valencià nivell mitjà o equivalent.
Operador/a especialista	10105	FAE	C20E035	Escala Tècnica Bàsica d'Informàtica.	Concurs	Matí	Coneixement de valencià nivell mitjà o equivalent.
Servei d'Informàtica							Haver superat proves selectives d'acord amb les funcions del lloc de treball o la corresponent especialitat en llocs de laboratori.
Operador/a especialista	10107	FAE	C20E035	Escala Tècnica Bàsica d'Informàtica.	Concurs	Matí	Coneixement de valencià nivell mitjà o equivalent.
Servei d'Informàtica							Haver superat proves selectives d'acord amb les funcions del lloc de treball o la corresponent especialitat en llocs de laboratori.

2.- RELACIÓ DE LLOCS DE TREBALL DEL PERSONAL D'ADMINISTRACIÓ I SERVEIS DE LA UNIVERSITAT JAUME I DE CASTELLÓ 2008

Denominació	Nº LI.T	Nat.	GNE	Escala	SP	Jornada	Requisits
Operador/a	10106	FAE	C20E027	Escala Tècnica Bàsica d'Informàtica.	Concurs	Matí	Coneixement de valencià nivell mitjà o equivalent.
Servei d'Informàtica							Haver superat proves selectives d'acord amb les funcions del lloc de treball o la corresponent especialitat en llocs de laboratori.
Operador/a	10108	FAE	C20E027	Escala Tècnica Bàsica d'Informàtica.	Concurs	Matí	Coneixement de valencià nivell mitjà o equivalent.
Servei d'Informàtica							Haver superat proves selectives d'acord amb les funcions del lloc de treball o la corresponent especialitat en llocs de laboratori.
Operador/a	10109	FAE	C20E027	Escala Tècnica Bàsica d'Informàtica.	Concurs	Matí	Coneixement de valencià nivell mitjà o equivalent.
Servei d'Informàtica							Haver superat proves selectives d'acord amb les funcions del lloc de treball o la corresponent especialitat en llocs de laboratori.
Operador/a	10110	FAE	C20E027	Escala Tècnica Bàsica d'Informàtica.	Concurs	Matí	Coneixement de valencià nivell mitjà o equivalent.
Servei d'Informàtica							Haver superat proves selectives d'acord amb les funcions del lloc de treball o la corresponent especialitat en llocs de laboratori.
Operador/a	10291	FAE	C20E027	Escala Tècnica Bàsica d'Informàtica.	Concurs	Matí	Coneixement de valencià nivell mitjà o equivalent.
Servei d'Informàtica							Haver superat proves selectives d'acord amb les funcions del lloc de treball o la corresponent especialitat en llocs de laboratori.
Tècnic/a especialista en gestió d'instal·lacions	10342	FAE	C20E027	Escala Tècnica Bàsica de Gestió d'Instal·lacions.	Concurs	Matí	Coneixement de valencià nivell mitjà o equivalent.
Operador/a	10369	FAE	C20E027	Escala Tècnica Bàsica d'Informàtica.	Concurs	Matí	Coneixement de valencià nivell mitjà o equivalent.
Servei d'Informàtica							Haver superat proves selectives d'acord amb les funcions del lloc de treball o la corresponent especialitat en llocs de laboratori.
Operador/a	10370	FAE	C20E027	Escala Tècnica Bàsica d'Informàtica.	Concurs	Matí	Coneixement de valencià nivell mitjà o equivalent.
Servei d'Informàtica							Haver superat proves selectives d'acord amb les funcions del lloc de treball o la corresponent especialitat en llocs de laboratori.
Operador/a	10371	FAE	C20E027	Escala Tècnica Bàsica d'Informàtica.	Concurs	Matí	Coneixement de valencià nivell mitjà o equivalent.
Servei d'Informàtica							Haver superat proves selectives d'acord amb les funcions del lloc de treball o la corresponent especialitat en llocs de laboratori.
Operador/a	10506	FAE	C20E027	Escala Tècnica Bàsica d'Informàtica.	Concurs	Matí	Coneixement de valencià nivell mitjà o equivalent.
Servei d'Informàtica							Haver superat proves selectives d'acord amb les funcions del lloc de treball o la corresponent especialitat en llocs de laboratori.
Administratiu/va	10111	FAG	C16E024	Escala Administrativa.	Concurs	Matí	Coneixement de valencià nivell mitjà o equivalent.
Oficial/Auxiliar d'informàtica	10112	FAE	C/D18E027	Escala Tècnica Bàsica d'Informàtica/Auxiliar Bàsica d'Informàtica.	Concurs	Matí	Coneixement de valencià nivell mitjà o equivalent.
Oficial d'informàtica	10393	FAE	C/D18E027	Escala Tècnica Bàsica d'Informàtica/Auxiliar Bàsica d'Informàtica.	Concurs	Vesprada	Coneixement de valencià nivell mitjà o equivalent.
Unitat de Gestió 1	5						
Tècnic/a d'Unitat de Gestió	10260	FAG	A22E040	Escala Tècnica d'Administració.	Concurs	Matí	Coneixement de valencià nivell mitjà o equivalent.
Cap de negociat	10374	FAG	C20E035	Escala Administrativa.	Concurs	Matí	Coneixement de valencià nivell mitjà o equivalent.
Administratiu/va	10271	FAG	C16E024	Escala Administrativa.	Concurs	Matí	Coneixement de valencià nivell mitjà o equivalent.
Administratiu/va	10375	FAG	C16E024	Escala Administrativa.	Concurs	Matí	Coneixement de valencià nivell mitjà o equivalent.
Administratiu/va	10492	FAG	C16E012	Escala Administrativa.	Concurs	Matí	Coneixement de valencià nivell mitjà o equivalent.
Unitat de Gestió 2	4						
Tècnic/a d'Unitat de Gestió	10263	FAG	A22E040	Escala Tècnica d'Administració.	Concurs	Matí	Coneixement de valencià nivell mitjà o equivalent.
Cap de negociat	10376	FAG	C20E035	Escala Administrativa.	Concurs	Matí	Coneixement de valencià nivell mitjà o equivalent.
Administratiu/va	10272	FAG	C16E024	Escala Administrativa.	Concurs	Matí	Coneixement de valencià nivell mitjà o equivalent.
Administratiu/va	10493	FAG	C16E024	Escala Administrativa.	Concurs	Matí	Coneixement de valencià nivell mitjà o equivalent.
Unitat de Gestió 3	3						
Tècnic/a d'Unitat de Gestió	10264	FAG	A22E040	Escala Tècnica d'Administració.	Concurs	Matí	Coneixement de valencià nivell mitjà o equivalent.
Cap de negociat	10397	FAG	C20E035	Escala Administrativa.	Concurs	Matí	Coneixement de valencià nivell mitjà o equivalent.
Administratiu/va	10273	FAG	C16E024	Escala Administrativa.	Concurs	Matí	Coneixement de valencià nivell mitjà o equivalent.
Unitat de Gestió 4	3						
Tècnic/a d'Unitat de Gestió	10265	FAG	A22E040	Escala Tècnica d'Administració.	Concurs	Matí	Coneixement de valencià nivell mitjà o equivalent.

2.- RELACIÓ DE LLOCS DE TREBALL DEL PERSONAL D'ADMINISTRACIÓ I SERVEIS DE LA UNIVERSITAT JAUME I DE CASTELLÓ 2008

Denominació	Nº LI.T	Nat.	GNE	Escala	SP	Jornada	Requisits
Cap de negociat	10398	FAG	C20E035	Escala Administrativa.	Concurs	Matí	Coneixement de valencià nivell mitjà o equivalent.
Administratiu/va	10270	FAG	C16E024	Escala Administrativa.	Concurs	Matí	Coneixement de valencià nivell mitjà o equivalent.
Unitat de Gestió 5	4						
Tècnic/a d'Unitat de Gestió	10266	FAG	A22E040	Escala Tècnica d'Administració.	Concurs	Matí	Coneixement de valencià nivell mitjà o equivalent.
Cap de negociat	10268	FAG	C20E035	Escala Administrativa.	Concurs	Matí	Coneixement de valencià nivell mitjà o equivalent.
Administratiu/va	10274	FAG	C16E024	Escala Administrativa.	Concurs	Matí	Coneixement de valencià nivell mitjà o equivalent.
Administratiu/va	10505	FAG	C16E024	Escala Administrativa.	Concurs	Matí	Coneixement de valencià nivell mitjà o equivalent.
Unitat de Gestió 6	4						
Tècnic/a d'Unitat de Gestió	10267	FAG	A22E040	Escala Tècnica d'Administració.	Concurs	Matí	Coneixement de valencià nivell mitjà o equivalent.
Cap de negociat	10269	FAG	C20E035	Escala Administrativa.	Concurs	Matí	Coneixement de valencià nivell mitjà o equivalent.
Administratiu/va	10275	FAG	C16E024	Escala Administrativa.	Concurs	Matí	Coneixement de valencià nivell mitjà o equivalent.
Administratiu/va	10494	FAG	C16E024	Escala Administrativa.	Concurs	Matí	Coneixement de valencià nivell mitjà o equivalent.
Unitat de Gestió 7	3						
Tècnic/a d'Unitat de Gestió	10262	FAG	A22E040	Escala Tècnica d'Administració.	Concurs	Matí	Coneixement de valencià nivell mitjà o equivalent.
Cap de negociat	10261	FAG	C20E035	Escala Administrativa.	Concurs	Matí	Coneixement de valencià nivell mitjà o equivalent.
Administratiu/va	10396	FAG	C16E024	Escala Administrativa.	Concurs	Matí	Coneixement de valencià nivell mitjà o equivalent.
Unitat de Suport Educatiu	13						
Tècnic/a superior d'orientació acadèmica	10180	FAE	A22E040	Escala Tècnica Superior de Suport Educatiu.	Concurs	Matí	Coneixement de valencià nivell mitjà o equivalent.
Unitat de Suport Educatiu							Llicenciatura en Pedagogia, Ciències de l'Educació, Psicologia i/o equivalent.
Unitat de Suport Educatiu							Haver superat proves selectives d'acord amb les funcions del lloc de treball o la corresponent especialitat en llocs de laboratori.
Tècnic/a superior de suport educatiu	10377	FAE	A22E040	Escala Tècnica Superior de Suport Educatiu.	Concurs	Matí	Llicenciatura en Pedagogia, Ciències de l'Educació, Psicologia i/o equivalent.
Unitat de Suport Educatiu							Haver superat proves selectives d'acord amb les funcions del lloc de treball o la corresponent especialitat en llocs de laboratori.
Unitat de Suport Educatiu							Coneixement de valencià nivell mitjà o equivalent.
Tècnic/a superior de suport educatiu	10378	FAE	A22E040	Escala Tècnica Superior de Suport Educatiu.	Concurs	Matí	Coneixement de valencià nivell mitjà o equivalent.
Unitat de Suport Educatiu							Llicenciatura en Pedagogia, Ciències de l'Educació, Psicologia i/o equivalent.
Unitat de Suport Educatiu							Haver superat proves selectives d'acord amb les funcions del lloc de treball o la corresponent especialitat en llocs de laboratori.
Tècnic/a superior de suport educatiu	10379	FAE	A22E040	Escala Tècnica Superior de Suport Educatiu.	Concurs	Matí	Coneixement de valencià nivell mitjà o equivalent.
Unitat de Suport Educatiu							Haver superat proves selectives d'acord amb les funcions del lloc de treball o la corresponent especialitat en llocs de laboratori.
Unitat de Suport Educatiu							Llicenciatura en Pedagogia, Ciències de l'Educació, Psicologia i/o equivalent.
Tècnic/a mitjà/na documentalista	10074	FAE	B20E036	Escala d'Ajudants d'Arxius i Biblioteques.	Concurs	Matí	Coneixement de valencià nivell mitjà o equivalent.
Cap del Negociat USE	10156	FAG	C20E035	Escala Administrativa.	Concurs	Matí	Coneixement de valencià nivell mitjà o equivalent.
Oficial/a de Suport USE	10528	FAE	C18E017	Escala Tècnica Bàsica de Suport Educatiu.	Concurs	Matí	Coneixement de valencià nivell mitjà o equivalent.
Unitat de Suport Educatiu							Haver superat proves selectives d'acord amb les funcions del lloc de treball o la corresponent especialitat en llocs de laboratori.
Administratiu/va	10012	FAG	C16E024	Escala Administrativa.	Concurs	Matí	Coneixement de valencià nivell mitjà o equivalent.
Administratiu/va	10157	FAG	C16E024	Escala Administrativa.	Concurs	Matí	Coneixement de valencià nivell mitjà o equivalent.
Administratiu/va	10159	FAG	C16E024	Escala Administrativa.	Concurs	Matí	Coneixement de valencià nivell mitjà o equivalent.
Administratiu/va	10238	FAG	C16E024	Escala Administrativa.	Concurs	Matí	Coneixement de valencià nivell mitjà o equivalent.
Administratiu/va	10439	FAG	C16E024	Escala Administrativa.	Concurs	Vesprada	Coneixement de valencià nivell mitjà o equivalent.
Administratiu/va - Auxiliari administratiu/va	10158	FAG	C/D16E024	Escala Administrativa/Auxiliar Administrativa.	Concurs	Matí	Coneixement de valencià nivell mitjà o equivalent.
Universitat per a Majors	1						
Coordinador/a Universitat per a Majors	10503	FAE	B20E020	Escala Tècnica Mitjana Universitat per a Majors.	Concurs	Matí	Coneixement de valencià nivell mitjà o equivalent.
Vicerectoria	1						
Vicerector/a	10386	E	30E091	Cap escala.	Personal Eventual	Matí	Coneixement de valencià nivell mitjà o equivalent.
Vicerectorat d'Assumptes Econòmics i Ser	1						
Secretari/ària de Vicerectorat	10006	E	20E035	Cap escala.	Personal Eventual	Matí	Coneixement de valencià nivell mitjà o equivalent.

2.- RELACIÓ DE LLOCS DE TREBALL DEL PERSONAL D'ADMINISTRACIÓ I SERVEIS DE LA UNIVERSITAT JAUME I DE CASTELLÓ 2008

Denominació	Nº LI.T	Nat.	GNE	Escala	SP	Jornada	Requisits
Vicerektorat de Cooperació Internacional i	1						
Secretari/ària de Vicerektorat	10005	E	20E035	Cap escala.	Personal Eventual	Matí	Coneixement de valencià nivell mitjà o equivalent.
Vicerektorat de Cultura	1						
Secretari/ària de Vicerektorat	10222	FAG	C20E035	Escala Administrativa.	Concurs	Matí	Coneixement de valencià nivell mitjà o equivalent.
Vicerektorat de Política Científica i Tecnològica	1						
Secretari/ària de Vicerektorat	10401	E	20E035	Cap escala.	Personal Eventual	Matí	Coneixement de valencià nivell mitjà o equivalent.
Vicerektorat de Postgrau	1						
Secretari/ària de Vicerektorat	10004	FAG	C20E035	Escala Administrativa.	Concurs	Matí	Coneixement de valencià nivell mitjà o equivalent.
Vicerektorat de Qualitat Educativa i Harmonització	2						
Tècnic/a Mitjà/ana d'Harmonització Europea i Innovació Educativa	10511	FAE	B20E020	Escala Tècnica Mitjana d'Harmonització Europea.	Concurs	Matí	Coneixement de valencià nivell mitjà o equivalent.
Secretari/ària de Vicerektorat	10402	E	20E035	Cap escala.	Personal Eventual	Matí	Coneixement de valencià nivell mitjà o equivalent.
Vicerektorat de Relacions Institucionals i Externes	1						
Secretari/ària de Vicerektorat	10002	E	20E035	Cap escala.	Personal Eventual	Matí	Coneixement de valencià nivell mitjà o equivalent.
Vicerektorat d'Estudiants i Ocupació	3						
Tècnic/a especialista d'activitats juvenils	10513	FAE	C20E027	Escala Tècnica Bàsica de Gestió Cultural.	Concurs	Matí	Coneixement de valencià nivell mitjà o equivalent.
Vicerektorat d'Estudiants i Ocupació							Haver superat proves selectives d'acord amb les funcions del lloc de treball o la corresponent especialitat en llocs de laboratori.
Administratiu/va	10418	FAG	C16E024	Escala Administrativa.	Concurs	Matí	Coneixement de valencià nivell mitjà o equivalent.
Secretari/ària de Vicerektorat	10003	E	20E035	Cap escala.	Personal Eventual	Matí	Coneixement de valencià nivell mitjà o equivalent.
Vicerektorat d'Infraestructura i PAS	1						
Secretari/ària de Vicerektorat	10214	E	20E035	Cap escala.	Personal Eventual	Matí	Coneixement de valencià nivell mitjà o equivalent.
Vicerektorat d'Investigació	1						
Secretari/ària de Vicerektorat	10400	E	20E035	Cap escala.	Personal Eventual	Matí	Coneixement de valencià nivell mitjà o equivalent.
Vicerektorat d'Ordenació Acadèmica i Professorat	1						
Secretari/ària de Vicerektorat	10551	E	20E035	Cap escala.	Personal Eventual	Matí	Coneixement de valencià nivell mitjà o equivalent.